

СЛУЖБЕНИ ЛИСТ

града Шапца и општина: Богатић, Владимирци и Коцељева

ГОДИНА XLVIII

БРОЈ 7.

17. април 2025.

СКУПШТИНА ОПШТИНЕ КОЦЕЉЕВА

1.

На основу члана 43. и 63. Закона о буџетском систему (Сл.гласник Р.С. бр.54/2009, 73/2010, 101/2010, 101/2011, 93/2012, 62/2013, 63/2013, 108/2013, 142/2014, 68/2015, 103/2015, 99/2016, 113/2017, 95/2018, 31/2019, 72/2019, 149/2020, 118/202192/2023 и 94/2024), члана 32. став 1. тачка 2. Закона о локалној самоуправи ("Сл.гласник Р.С." бр.129/2007, 83/2014, 101/2016 и 47/2018) и члана 36. став 1. тачка 2. Статута општине Коцељева (Службени лист општине Коцељева" 4/2019), а на предлог Општинског већа, Скупштина општине Коцељева на седници одржаној дана 17.04.2025. године донела је:

ОДЛУКУ
О ИЗМЕНИ И ДОПУНИ ОДЛУКЕ О БУЏЕТУ ОПШТИНЕ КОЦЕЉЕВА
ЗА 2025. ГОДИНУ

У Одлуци о буџету општине Коцељева за 2025.годину ("Сл.лист Општине" број 27/24) члан 1. мења се и гласи:

"Члан 1.

у динарима

А. РАЧУН ПРИХОДА И ПРИМАЊА, РАСХОДА И ИЗДАТАКА	
1. Укупни приходи и примања од продаје нефинансијске имовине	514,264,000.00
1.1 ТЕКУЋИ ПРИХОДИ	
у чему	514,249,000.00
- буџетска средства	502,519,000.00
- сопствени приходи	0.00
- приходи из осталих извора	11,730,000.00
1.2 ПРИМАЊА ОД ПРОДАЈЕ НЕФИНАНСИЈСКЕ ИМОВИНЕ	15,000.00
2. Укупни расходи и издаци за набавку нефинансијске имовине	664,264,000.00
2.1 ТЕКУЋИ РАСХОДИ	491,271,000.00
- текући буџетски расходи	439,541,000.00
- расходи из сопствених средстава	0.00
- расходи из осталих извора	51,730,000.00
2.2 ИЗДАЦИ ЗА НАБАВКУ НЕФИНАНСИЈСКЕ ИМОВИНЕ	
у чему	172,993,000.00
- текући буџетски издаци	62,993,000.00
- издаци из сопствених средстава	0.00
- издаци из осталих извора	110,000,000.00
БУЏЕТСКИ СУФИЦИТ/ДЕФИЦИТ (кл.7+кл.8)-(кл.4+кл.5)	-150,000,000.00
Издаци за набавку финансијске имовине	
Примања од продаје финансијске имовине	
УКУПАН ФИСКАЛНИ СУФИЦИТ/ДЕФИЦИТ	-150,000,000.00
Б. РАЧУН ФИНАНСИРАЊА	
Примања од продаје финансијске имовине	
Примања од задуживања	
Неуtroшена средства из претходних година	150,000,000.00
Издаци за отплату главнице дуга	
Издаци за набавку финанс. имовине која није у циљу спровођења јавних политика	
НЕТО ФИНАНСИРАЊЕ	150,000,000.00

Приходи и примања, расходи и издаци буџета утврђени су у следећим износима

у динарима

ОПИС	Економ. класиф.	Износ у динарима
1	2	3
УКУПНИ ПРИХОДИ И ПРИМАЊА ОД ПРОДАЈЕ НЕФИНАНСИЈСКЕ ИМОВИНЕ		514,264,000.00
1. Порески приходи	71	298,535,000.00
1.1 Порез на доходак, добит и капиталне добитке (осим самодоприноса)	711	238,100,000.00
1.2 Порез на имовину	713	35,925,000.00
преко Буџетског фонда) у чему	714	20,210,000.00
- поједине врсте прихода са одрђеном наменом (наменски приходи)		
1.4 Остали порески приходи	716	4,300,000.00
2. Непорески приходи (осим накнада које се користе преко Буџетског фонда)	74+77	45,535,000.00
приходи)		
3. Донације	731+732	0.00
4. Трансфери	733	170,179,000.00
5. Примања од продаје нефинансијске имовине	8	15,000.00
УКУПНИ РАСХОДИ И ИЗДАЦИ ЗА НАБАВКУ НЕФИНАНСИЈСКЕ И ФИНАНСИЈСКЕ ИМОВИНЕ		664,264,000.00
1. Текући расходи	4	451,271,000.00
1.1 Расходи за запослене	41	126,044,000.00
1.2 Коришћење роба и услуга	42	157,419,000.00
1.3 Отлата камата	44	0.00
1.4 Субвенције	45	42,000,000.00
1.5 Социјална заштита из буџета	47	33,630,000.00
1.6 Остали расходи	48+49	27,224,000.00
- Средства резерви	49	8,200,000.00
- Остали расходи	48	19,024,000.00
2. Трансфери	46	64,954,000.00
3. Издаци за набавку нефинансијске имовине	5	212,993,000.00
4. Издаци за набавку финансијске имовине (осим 6211)	62	
ПРИХОДИ ОД ПРОДАЈЕ ФИНАНСИЈСКЕ ИМОВИНЕ И ЗАДУЖИВАЊА		
1. Примања по основу отплате кредита и продаје финансијске имовине	92	
2. Задуживање	91	
2.1 Задуживање код домаћих кредитора	911	
2.2 Задуживање код страних кредитора	912	
ОТПЛАТА ДУГА И НАБАВКА ФИНАНСИЈСКЕ ИМОВИНЕ		
3. Отплата дуга	61	0.00
3.1 Отплата дуга домаћим кредиторима	611	0.00
3.2.Отплата дуга страним кредиторима	612	
3.3 Отплата дуга по гаранцијама	613	
4. Набавка финансијске имовине	621	
НЕРАСПОРЕЂЕНИ ВИШАК ПРИХОДА ИЗ РАНИЈИХ ГОДИНА (класа 3 извор финансирања 13)	3	150,000,000.00
ПРЕТХОДНИХ ГОДИНА (класа 3 извор финансирања 13)	3	

Члан 2.

Члан 2. мења се и гласи:

"Члан 2.

Потребна средства за финансирање буџетског дефицита из члана 1. ове Одлуке у износу од 150.000.000,00 динара обезбедиће се из нераспоређеног вишка прихода из ранијих година.

Члан 3.

Члан 4. мења се и гласи:

"Члан 4.

Приходи и примања, расходи и издаци, по економској класификацији и изворима финансирања планирају се у следећим износима:

ПРИХОДИ И ПРИМАЊА

Екон. клас.	ОПИС	Средства из буџета 01	Сред.из сопст. извора 04	Сред.из осталих извора	Укупно
1	2	3	4	5	6
311710	ПРЕНЕТА НЕУТРОШЕНА СРЕДСТВА ИЗ РАНИЈИХ			150,000,000.00	150,000,000.00
311000	КАПИТАЛ			150,000,000.00	150,000,000.00
711110	ПОРЕЗ НА ЗАРАДЕ	186,000,000.00			186,000,000.00
711120	ПОРЕЗ НА ПРИХОДЕ ОД САМОСТАЛНИХ ДЕЛАТНОСТИ	35,840,000.00			35,840,000.00
711140	ПОРЕЗ НА ПРИХОДЕ ОД ИМОВИНЕ	215,000.00			215,000.00
711180	САМОДОПРИНОСИ				0.00
711190	ПОРЕЗ НА ДРУГЕ ПРИХОДЕ	16,045,000.00			16,045,000.00
711000	ПОРЕЗИ НА ДОХОДАК, ДОБИТ И КАПИТАЛНЕ ДОБИТКЕ	238,100,000.00	0.00	0.00	238,100,000.00
713120	ПОРЕЗ НА ИМОВИНУ	28,500,000.00			28,500,000.00
713310	ПОРЕЗ НА НАСЛЕЂЕ И ПОКЛОН	315,000.00			315,000.00
713420	ПОРЕЗ НА КАПИТАЛНЕ ТРАНСАКЦИЈЕ	7,100,000.00			7,100,000.00
713610	ПОРЕЗ НА АКЦИЈЕ НА ИМЕ И УДЕЛЕ	10,000.00			10,000.00
713000	ПОРЕЗ НА ИМОВИНУ	35,925,000.00	0.00	0.00	35,925,000.00
714510	ПОРЕЗИ НА МОТОРНА ВОЗИЛА	13,750,000.00			13,750,000.00
714540	НАКНАДЕ ЗА КОРИШ. ДОБАРА ОД ОПШТЕГ ИНТЕРЕСА	10,000.00			10,000.00
714550	БОРАВИШНА ТАКСА	600,000.00			600,000.00
714560	ОПШТИНСКЕ И ГРАДСКЕ НАКНАДЕ	5,850,000.00			5,850,000.00
714570	ОПШТИНСКЕ И ГРАДСКЕ КОМУНАЛНЕ ТАКСЕ				0.00
714000	ПОРЕЗИ НА ДОБРА И УСЛУГЕ	20,210,000.00	0.00	0.00	20,210,000.00
716110	КОМУНАЛНА ТАКСА НА ФИРМУ	4,300,000.00			4,300,000.00
716000	ДРУГИ ПОРЕЗИ	4,300,000.00	0.00	0.00	4,300,000.00
732150	ТЕКУЋИ ТРАНСФЕРИ	0.00			0.00
732000	ТРАНСФЕРИ ОД ДРУГИХ НИВОА ВЛАСТИ	0.00	0.00	0.00	0.00
733150	ТЕКУЋИ ТРАНСФЕРИ	158,449,000.00		11,730,000.00	170,179,000.00
	КАПИТАЛНИ ТРАНСФЕРИ ОД ДРУГИХ НИВОА ВЛАСТИ У КОРИСТ НИВОА ОПШТИНА	0.00		0.00	0.00
733000	ТРАНСФЕРИ ОД ДРУГИХ НИВОА ВЛАСТИ	158,449,000.00	0.00	11,730,000.00	170,179,000.00
741150	КАМАТЕ НА СРЕДСТВА БУЏЕТА ОПШТИНЕ	23,150,000.00			23,150,000.00
741510	НАКНАДА ЗА КОРИШ. ПРИРОД. ДОБАРА	7,500,000.00			7,500,000.00
741520	НАКНАДА ЗА КОРИШ. ШУМСКОГ И ПОЉ. ЗЕМЉИШТА	40,000.00			40,000.00
741530	НАКНАДА ЗА КОР. ПРОСТОРА И ГРАЂ. ЗЕМЉИШТЉА	1,005,000.00			1,005,000.00
741590	НАКНАДА ЗА ЗАШТИТУ ЖИВОТНЕ СРЕДИНЕ	130,000.00			130,000.00
741000	ПРИХОДИ ОД ИМОВИНЕ	31,825,000.00	0.00	0.00	31,825,000.00
742150	ПРИХ. ОД ПРОДАЈЕ ДОБАРА И УСЛУГА ИЛИ ЗАКУПА ОД СТРАНЕ ТРЖ. ОРГ. У КОРИСТ НИВОА РЕПУБЛИКЕ	10,000.00			10,000.00
742150	ПРИХ. ОД ПРОДАЈЕ ДОБАРА И УСЛУГА ИЛИ ЗАКУПА ОД СТРАНЕ ТРЖ. ОРГ. У КОРИСТ НИВОА ОПШТИНЕ	11,000,000.00			11,000,000.00
742250	ТАКСЕ У КОРИСТ НИВОА ОПШТИНЕ	410,000.00			410,000.00
742350	ПРИХОДИ ОПШТИНСКИХ ОРГАНА ОД СПОР. ПРОД. ДОБ.	605,000.00			605,000.00
742000	ПРИХОДИ ОД ПРОДАЈЕ ДОБАРА И УСЛУГА	12,025,000.00	0.00	0.00	12,025,000.00
743320	ПРИХОДИ ОД НОВ. КАЗНИ У КОРИСТ НИВОА ОПШТИНА	0.00			0.00
743350	ПРИХОДИ ОД НОВ. КАЗНИ ЗА ПРЕКРШАЈЕ	0.00			0.00
743000	НОВЧАНЕ КАЗНЕ И ОДУЗЕТА ИМОВИНСКА КОРИСТ	0.00	0.00	0.00	0.00
744150	ТЕКУЋИ ДОБРОВОЉНИ ТРАНСФЕРИ	1,200,000.00			1,200,000.00
744000	ДОБРОВ. ТРАНСФ. ОД ФИЗИЧКИХ И ПРАВНИХ ЛИЦА	1,200,000.00	0.00	0.00	1,200,000.00
745150	ОСТАЛИ ПРИХОДИ	185,000.00			185,000.00
745000	МЕШОВИТИ И НЕОДРЕЂЕНИ ПРИХОДИ	185,000.00	0.00	0.00	185,000.00
772110	МЕМОРАНДУМСКЕ СТАВКЕ ЗА РЕФУНДАЦИЈУ РАСХОДА	300,000.00			300,000.00
772000	МЕМОРАНДУМСКЕ СТАВКЕ ЗА РЕФУНДАЦИЈУ РАСХОДА	300,000.00	0.00	0.00	300,000.00
811150	ПРИМАЊА ОД ПРОДАЈЕ НЕПОКРЕТНОСТИ	15,000.00			15,000.00
811000	ПРИМАЊА ОД ПРОДАЈЕ НЕПОКРЕТНОСТИ	15,000.00	0.00	0.00	15,000.00
841150	ПРИМАЊА ОД ПРОДАЈЕ ЗЕМЉИШТА У КОРИСТ НИВОА ОПШТИНА				0.00
841000	ПРИМАЊА ОД ПРОДАЈЕ ЗЕМЉИШТА	0.00	0.00	0.00	0.00
	УКУПНО:	502,534,000.00	0.00	161,730,000.00	664,264,000.00

РАСХОДИ И ИЗДАЦИ БУЏЕТА ПО НАМЕНАМА

Економ. клас.	ОПИС	Средства из буџета	Сред.из осталих извора	Укупна средства
1	2	3	4	5
411	ПЛАТЕ, ДОДАЦИ И НАКНАДЕ ЗАПОСЛЕНИХ	104,843,000.00		104,843,000.00
412	СОЦИЈАЛНИ ДОПРИНОСИ НА ТЕРЕТ ПОСЛОДАВЦА	15,886,000.00		15,886,000.00
413	НАКНАДЕ У НАТУРИ	25,000.00		25,000.00
414	СОЦИЈАЛНА ДАВАЊА ЗАПОСЛЕНИМА	1,500,000.00		1,500,000.00
415	НАКНАДЕ ЗА ЗАПОСЛЕНЕ	1,840,000.00		1,840,000.00
416	НАГРАДЕ ЗАПОСЛЕНИМА	1,950,000.00		1,950,000.00
41	РАСХОДИ ЗА ЗАПОСЛЕНЕ	126,044,000.00	0.00	126,044,000.00
421	СТАЛНИ ТРОШКОВИ	36,902,000.00		36,902,000.00
422	ТРОШКОВИ ПУТОВАЊА	1,180,000.00		1,180,000.00
423	УСЛУГЕ ПО УГОВОРУ	46,330,000.00		46,330,000.00
424	СПЕЦИЈАЛИЗОВАНЕ УСЛУГЕ	4,450,000.00		4,450,000.00
425	ТЕКУЋЕ ПОПРАВКЕ И ОДРЖАВАЊЕ	52,820,000.00		52,820,000.00
426	МАТЕРИЈАЛ	9,237,000.00	6,500,000.00	15,737,000.00
42	КОРИШЋЕЊЕ УСЛУГА И РОБА	150,919,000.00	6,500,000.00	157,419,000.00
431	АМОРТИЗАЦИЈА НЕКРЕТНИНА И ОПРЕМЕ			0.00
43	АМОРТИЗАЦИЈА И УПОТРЕБА СРЕДСТАВА ЗА РАД	0.00	0.00	0.00
441	ОТПЛАТА ДОМАЋИХ КАМАТА	0.00		0.00
444	ПРАТЕЋИ ТРОШКОВИ ЗАДУЖИВАЊА	0.00		0.00
44	ОТПЛАТА КАМАТА И ПРАТЕЋИ ТРОШКОВИ ЗАДУЖИВАЊА	0.00	0.00	0.00
45	СУБВЕНЦИЈЕ	42,000,000.00		42,000,000.00
463	ТРАНСФЕРИ ОСТАЛИМ НИВОИМА ВЛАСТИ	60,450,000.00		60,450,000.00
464	ДОТАЦИЈА ОРГАНИЗ. ОБАВЕЗНОГ СОЦИЈАЛНОГ ОСИГУРАЊА	4,504,000.00		4,504,000.00
		0.00		0.00
46	ДОНАЦИЈЕ, ДОТАЦИЈЕ И ТРАНСФЕРИ	64,954,000.00	0.00	64,954,000.00
472	НАКНАДЕ ЗА СОЦИЈАЛУ ЗАШТИТУ ИЗ БУЏЕТА	28,400,000.00	5,230,000.00	33,630,000.00
47	СОЦИЈАЛНО ОСИГУРАЊЕ И СОЦИЈАЛНА ЗАШТИТА	28,400,000.00	5,230,000.00	33,630,000.00
481	ДОТАЦИЈЕ НЕВЛАДИНИМ ОРГАНИЗАЦИЈАМА	9,314,000.00		9,314,000.00
482	ПОРЕЗИ, ОБАВЕЗНЕ ТАКСЕ И КАЗНЕ	610,000.00		610,000.00
483	НОВЧАНЕ КАЗНЕ И ПЕНАЛИ ПО РЕШЕЊУ СУДОВА	6,100,000.00		6,100,000.00
484	НАКНАДЕ ШТЕТЕ	3,000,000.00		3,000,000.00
48	ОСТАЛИ РАСХОДИ	19,024,000.00	0.00	19,024,000.00
499	СРЕДСТВА РЕЗЕРВИ	8,200,000.00		8,200,000.00
49	АДМ.ТРАНС.ИЗ БУЏ.ОД ДИР.БУЏ.КОР.И ИНД.БУЏ.КОР.	8,200,000.00	0.00	8,200,000.00
511	ЗГРАДЕ И ГРАЂЕВИНСКИ ОБЈЕКТИ	59,583,000.00	150,000,000.00	209,583,000.00
512	МАШИНЕ И ОПРЕМА	3,260,000.00		3,260,000.00
513	ОСТАЛА ОСНОВНА СРЕДСТВА			0.00
515	НЕМАТЕРИЈАЛНА ИМОВИНА	150,000.00		150,000.00
51	ОСНОВНА СРЕДСТВА	62,993,000.00	150,000,000.00	212,993,000.00
541	ЗЕМЉИШТЕ	0.00		0.00
54	ПРИРОДНА ИМОВИНА	0.00	0.00	0.00
611	ОТПЛАТА ГЛАВНИЦЕ ДОМАЋИМ КРЕДИТОРИМА	0.00		0.00
61	ОТПЛАТА ГЛАВНИЦЕ	0.00	0.00	0.00
	УКУПНО:	502,534,000.00	161,730,000.00	664,264,000.00

ПЛАН РАСХОДА ПО ПРОГРАМИМА

1	СТАНОВАЊЕ, УРБАНИЗАМ И ПРОСТОРНО ПЛАНИРАЊЕ	1,500,000.00
2	КОМУНАЛНЕ ДЕЛАТНОСТИ	108,040,000.00
3	ЛОКАЛНИ ЕКОНОМСКИ РАЗВОЈ	0.00
5	ПОЉОПРИВРЕДА И РУРАЛНИ РАЗВОЈ	17,000,000.00
6	ЗАШТИТА ЖИВОТНЕ СРЕДИНЕ	7,000,000.00
7	ОРГАНИЗАЦИЈА САОБРАЋАЈА И САОБРАЋАЈНА ИНФРАСТРУКТУРА	189,083,000.00
8	ПРЕДШКОЛСКО ВАСПИТАЊЕ	87,339,000.00
9	ОСНОВНО ОБРАЗОВАЊЕ	38,950,000.00
10	СРЕДЊЕ ОБРАЗОВАЊЕ	17,300,000.00
11	СОЦИЈАЛНА И ДЕЧИЈА ЗАШТИТА	29,000,000.00
12	ЗДРАВСТВЕНА ЗАШТИТА	5,004,000.00
13	РАЗВОЈ КУЛТУРЕ И ИНФОРМИСАЊА	14,033,000.00
14	РАЗВОЈ СПОРТА И ОМЛАДИНЕ	3,500,000.00
15	ОПШТЕ УСЛУГЕ ЛОКАЛНЕ САМОУПРАВЕ	124,812,000.00
16	ПОЛИТИЧКИ СИСТЕМ ЛОКАЛНЕ САМОУПРАВЕ	11,173,000.00
17	ЕНЕРГЕТСКА ЕФИКАСНОСТ И ОБНОВЉИВИ ИЗВОРИ ЕНЕРГИЈЕ	10,530,000.00
	УКУПНО:	664,264,000.00

Члан 4.

Члан 5. мења се и гласи:

"Члан 5.

Планирани капитални издаци буџетских корисника за 2025, 2026 и 2027. годину исказују се у посебном прегледу.

УКУПНО ИЗ БУЏЕТА			168,083,000.00	147,000,000.00	147,000,000.00
Р.бр.	Економска класиф.	Назив капиталног пројекта и извора финансирања	2025.	2026.	2027.
1	5112	<i>Реконструкција дела општинских путева, некатегорисаних путева, улица и тротоара</i>	153,083,000.00	120,000,000.00	120,000,000.00
		Извор финансирања:			
		Приход из буџета	153,083,000.00	120,000,000.00	120,000,000.00
2	5112	<i>Изградња фекалне канализације Подбаре, Илин крст - магистрални пут, Индустриска зона</i>	5,000,000.00	20,000,000.00	20,000,000.00
		Извор финансирања:			
		Приход из буџета	5,000,000.00	20,000,000.00	20,000,000.00
3	5112	<i>Изградња јавне расвете у МЗ и насељу Коцељева, електро-мрежа</i>	5,000,000.00	2,000,000.00	2,000,000.00
		Извор финансирања:			
		Приход из буџета	5,000,000.00	2,000,000.00	2,000,000.00
4	5114	<i>Пројектно планирање (путева, улица, шеталишта, бицикличких стаза, фекалне канализације и ел. мреже)</i>	5,000,000.00	5,000,000.00	5,000,000.00
		Извор финансирања:			
		Приход из буџета	5,000,000.00	5,000,000.00	5,000,000.00
УКУПНО:			168,083,000.00	147,000,000.00	147,000,000.00

Члан 5.

Члан 6. мења се и гласи:

"Члан 6.

Укупни расходи и издаци у износу од 664.264.000,00 динара, финансираних из свих извора финансирања распоређују се по корисницима и врстама издатака, и то:

Функц. класифик.	Позиција	Екон. клас.	О П И С	Средства из буџета 01	Средства из сопствених извора 04	Средства из осталих извора	Укупно
Раздео 1 ПРЕДСЕДНИК ОПШТИНЕ							
Програм 2101 ПРОГРАМ 16- ПОЛИТИЧКИ СИСТЕМ ЛОКАЛНЕ САМОУПРАВЕ ПА 0002 - ФУНКЦИОНИСАЊЕ ИЗВРШНИХ ОРГАНА							
Функц. кл. 110							
110	1	411	Плате додаци и накнаде запослених	4,512,000			4,512,000
110	2	412	Социјални доприноси на терет послодавца	684,000			684,000
110	3	422	Трошкови путовања	50,000			50,000
				0			0
				5,246,000	0	0	5,246,000
УКУПНО ЗА РАЗДЕО 1				5,246,000	0	0	5,246,000
Раздео 2 ОПШТИНСКО ВЕЋЕ							
Програм 2101 ПРОГРАМ 16- ПОЛИТИЧКИ СИСТЕМ ЛОКАЛНЕ САМОУПРАВЕ ПА 0002 - ФУНКЦИОНИСАЊЕ ИЗВРШНИХ ОРГАНА							
Функц. кл. 110							
110	5	423	Услуге по уговору	250,000			250,000
Укупно за функц. кл. 110				250,000	0	0	250,000
УКУПНО ЗА РАЗДЕО 2				250,000	0	0	250,000
Раздео 3 СКУПШТИНА ОПШТИНЕ							
Програм 2101 ПРОГРАМ 16- ПОЛИТИЧКИ СИСТЕМ ЛОКАЛНЕ САМОУПРАВЕ ПА 0001 - ФУНКЦИОНИСАЊЕ СКУПШТИНЕ							
Функц. кл. 110							
110	6	411	Плате додаци и накнаде запослених	1,770,000			1,770,000
110	7	412	Социјални доприноси на терет послодавца	270,000			270,000
110	8	422	Трошкови путовања	20,000			20,000
110	9	423	Услуге по уговору	3,300,000			3,300,000
				0			0
110	11	481	Дот. невл. орг. (Политичке партије)	314,000			314,000
Укупно за функц. кл. 110				5,674,000	0	0	5,674,000

Програм 2101 ПРОГРАМ 16- ПОЛИТИЧКИ СИСТЕМ ЛОКАЛНЕ САМОУПРАВЕ						
ПА 0001 - ФУНКЦИОНИСАЊЕ СКУПШТИНЕ - ИЗБОРНА КОМИСИЈА						
Функц.кл.160						
160	12	421	Стални трошкови	1,000		1,000
160	13	423	Услуге по уговору	0		0
160	14	426	Материјал	2,000		2,000
Укупно за функц.кл.160				3,000	0	3,000
УКУПНО ЗА РАЗДЕО 3				5,677,000	0	5,677,000
Раздео 4 ОПШТИНСКА УПРАВА						
Програм 0602 ПРОГРАМ 15 - ОПШТЕ УСЛУГЕ ЛОКАЛНЕ САМОУПРАВЕ						
ПА 0001 - ФУНКЦИОНИСАЊЕ ЛОКАЛНЕ САМОУПРАВЕ И ГРАДСКИХ ОПШТИНА						
Функц.кл.130						
130	15	411	Плате додаци и накнаде запослених	36,441,000		36,441,000
130	16	412	Социјални доприноси на терет послодавца	5,521,000		5,521,000
130	17	413	Накнаде у натури	10,000		10,000
130	18	414	Социјална давања запосленима	1,000,000		1,000,000
130	19	415	Накнаде трошкова за запослене	900,000		900,000
130	19/1	416	Награде запосл. и остали посебни расходи	950,000		950,000
130	20	421	Стални трошкови	11,700,000		11,700,000
130	21	422	Трошкови путовања	240,000		240,000
130	22	423	Услуге по уговору	23,300,000		23,300,000
130	23	424	Специјализоване услуге	200,000		200,000
130	24	425	Текуће поправке и одржавање	4,500,000		4,500,000
130	25	426	Материјал	5,500,000		5,500,000
130	27	472	Накнаде за социјалну заштиту из буџета	800,000		800,000
130	28	481	Дотације невладиним организацијама	3,000,000		3,000,000
130	29	482	Порези,обавезне таксе,казне и пенали	400,000		400,000
130	30	483	Новчане казне и пенали по решењу судова	6,100,000		6,100,000
130	31	511	Зграде и грађевински објекти	0	10,000,000	10,000,000
130	32	512	Машине и опрема	3,000,000		3,000,000
130	32/1	541	Земљиште	0		0
Укупно за функц.кл.130				103,562,000	0	113,562,000
ПА 0009 - ТЕКУЋА БУЏЕТСКА РЕЗЕРВА						
Функц.кл.160						
160	33	499	Текућа буџетска резерва	7,000,000		7,000,000
Укупно за функц.кл.130				7,000,000	0	7,000,000
ПА 0010 - СТАЛНА БУЏЕТСКА РЕЗЕРВА						
Функц.кл.160						
160	34	499	Стална буџетска резерва	1,200,000		1,200,000
Укупно за функц.кл.130				1,200,000	0	1,200,000
ПА 0014 - УПРАВЉАЊЕ У ВАНРЕДНИМ СИТУАЦИЈАМА						
Функц.кл.130						
130	35	484	Накнада штете за повреде или штету	3,000,000		3,000,000
Укупно за функц.кл.130				3,000,000	0	3,000,000
Програм 1101 ПРОГРАМ 1 - СТАНОВАЊЕ, УРБАНИЗАМ И ПРОСТОРНО ПЛАНИРАЊЕ						
ПА 0001 - ПРОСТОРНО И УРБАНИСТИЧКО ПЛАНИРАЊЕ						
Функц.кл.130						
130	36	511	Зграде и грађевински објекти	1,500,000		1,500,000
Укупно за функц.кл.130				1,500,000	0	1,500,000
Програм 1102 ПРОГРАМ 2 - КОМУНАЛНА ДЕЛАТНОСТ						
ПА 0001 - УПРАВЉАЊЕ /ОДРЖАВАЊЕ ЈАВНИМ ОСВЕТЉЕЊЕМ						
Функц.кл.640						
640	37	421	Стални трошкови	11,500,000		11,500,000
640	38	425	Текуће поправке и одржавање	3,000,000		3,000,000
640	39	511	Зграде и грађевински објекти	5,000,000		5,000,000
Укупно за функц.кл.640				19,500,000	0	19,500,000
ПА 0002- ОДРЖАВАЊЕ ЈАВНИХ ЗЕЛЕНИХ ПОВРШИНА						
Функц.кл.620						
620	40	425	Текуће поправке и одржавање	4,520,000		4,520,000
620	41	511	Зграде и грађевински објекти	0		0
Укупно за функц.кл.620				4,520,000	0	4,520,000
ПА 0003 - ОДРЖАВАЊЕ ЧИСТОЋЕ НА ПОВРШИНАМА ЈАВНЕ НАМЕНЕ						
Функц.кл.620						
620	42	421	Стални трошкови	2,520,000		2,520,000
Укупно за функц.кл.620				2,520,000	0	2,520,000
ПА 0004 - ЗООХИГИЈЕНА						
Функц.кл.620						
620	43	421	Стални трошкови	1,500,000		1,500,000
620	44	423	Услуге по уговору	0		0
Укупно за функц.кл.620				1,500,000	0	1,500,000

ПА 0005 - УРЕЂИВАЊЕ, ОДРЖАВАЊЕ И КОРИШЋЕЊЕ ПИЈАЦА						
Функц.кл. 430						
430	45	511	Зграде и грађевински објекти	0		0
430	45/1	512	Машине и опрема	0		0
Укупно за функц.кл. 430				0	0	0
ПА 0008- УПРАВЉАЊЕ И СНАБДЕВАЊЕ ВОДОМ ЗА ПИЋЕ						
Функц.кл. 630						
630	46	451	Субвенције јавним неф.пред.и орг.	40,000,000		40,000,000
630	46/1	511	Зграде и грађевински објекти	0	40,000,000	40,000,000
Укупно за функц.кл. 630				40,000,000	0	40,000,000
Програм 1501 ПРОГРАМ 3 -ЛОКАЛНИ ЕКОНОМСКИ РАЗВОЈ						
ПА 0002 - МЕРЕ АКТИВНЕ ПОЛИТИКЕ ЗАПОШЉАВАЊА						
Функц.кл. 411						
411	47	451	Субвенције јавним неф.пред.и орг.	0		0
Укупно за функц.кл. 411				0	0	0
Програм 0101 ПРОГРАМ 5 -ПОЉОПРИВРЕДА И РУРАЛНИ РАЗВОЈ						
ПА 0002 - МЕРЕ ПОДРШКЕ РУРАЛНОМ РАЗВОЈУ						
Функц.кл. 421						
421	48	421	Стални трошкови	1,000,000		1,000,000
Укупно за функц.кл. 421				1,000,000	0	1,000,000
Програм 0401 ПРОГРАМ 6 -ЗАШТИТА ЖИВОТНЕ СРЕДИНЕ						
ПА 0004 - УПРАВЉАЊЕ ОТПАДНИМ ВОДАМА КАНАЛИЗАЦИОНА ИНФРАСТРУКТУРА						
Функц.кл. 520						
520	49	511	Зграде и грађевински објекти	5,000,000		5,000,000
Укупно за функц.кл. 520				5,000,000	0	5,000,000
ПА 0005 - УПРАВЉАЊЕ КОМУНАЛНИМ ОТПАДОМ						
Функц.кл. 510						
510	50	451	Субвенције јавним неф.пред.и орг.	2,000,000		2,000,000
Укупно за функц.кл. 510				2,000,000	0	2,000,000
Програм 0701 ПРОГРАМ 7 - ОРГАНИЗАЦИЈА САОБРАЋАЈА И САОБРАЋАЈНА ИНФРАСТРУКТУРА						
ПА 0002 - УПРАВЉАЊЕ И ОДРЖАВАЊЕ САОБРАЋАЈНЕ ИНФРАСТРУКТУРЕ						
Функц.кл. 451						
451	51	424	Специјализоване услуге	1,000,000		1,000,000
451	52	425	Текуће поправке и одржавање	40,000,000		40,000,000
451	53	511	Зграде и грађевински објекти	48,083,000	100,000,000	148,083,000
				89,083,000	0	189,083,000
Програм 1301 ПРОГРАМ 14 - РАЗВОЈ СПОРТА И ОМЛАДИНЕ						
ПА 0001 - ПОДРШКА ЛОКАЛНИМ СПОРТСКИМ ОРГАНИЗАЦИЈАМА, УДРУЖЕЊИМА И САВЕЗИМА						
Функц.кл. 810						
810	54	481	Дотације невладиним организацијама	3,500,000		3,500,000
Укупно за функц.кл. 810				3,500,000	0	3,500,000
Програм 2003 ПРОГРАМ 9 - ОСНОВНО ОБРАЗОВАЊЕ						
ПА 0001 - РЕАЛИЗАЦИЈА ДЕЛАТНОСТИ ОСНОВНОГ ОБРАЗОВАЊА						
Функц.кл. 912						
912	55	463	Трансфери осталим нивоима власти	38,950,000		38,950,000
Укупно за функц.кл. 912				38,950,000	0	38,950,000
Програм 2004 ПРОГРАМ 10 - СРЕДЊЕ ОБРАЗОВАЊЕ						
ПА 0001 - РЕАЛИЗАЦИЈА ДЕЛАТНОСТИ СРЕДЊЕГ ОБРАЗОВАЊА						
Функц.кл.920						
920	56	463	Трансфери осталим нивоима власти	17,300,000		17,300,000
Укупно за функц.кл. 920				17,300,000	0	17,300,000
Програм 1801 ПРОГРАМ 12 -ЗДРАВСТВЕНА ЗАШТИТА						
ПА 0001 - ФУНКЦИОНИСАЊЕ УСТАНОВА ПРИМАРНЕ ЗДРАВСТВЕНЕ ЗАШТИТЕ						
Функц.кл. 721						
721	57	464	Текуће дотације орг.обав.социјалног.осиг.	4,504,000		4,504,000
Укупно за функц.кл. 700				4,504,000	0	4,504,000
ПА 0002 - МРТВОЗОРСТВО						
Функц.кл. 721						
721	58	423	Услуге по уговору	500,000		500,000
Укупно за функц.кл. 700				500,000	0	500,000
Програм 0902 ПРОГРАМ 11 - СОЦИЈАЛНА И ДЕЧЈА ЗАШТИТА						
ПА 0001 - ЈЕДНОКРАТНЕ ПОМОЋИ И ДРУГИ ОБЛИЦИ ПОМОЋИ						
Функц.кл. 090						
090	59	463	Трансфери осталим нивоима власти	4,200,000		4,200,000
Укупно за функц.кл. 090				4,200,000	0	4,200,000

ПА 0002 - ПОРОДИЧНИ И ДОМСКИ СМЕШТАЈ, ПРИХВАТИЛИШТА И ДРУГЕ ВРСТЕ СМЕШТАЈА						
Функц.кл. 090						
090	60	472	Накнаде за социјалну заштиту из буџета	1,150,000		1,150,000
Укупно за функц.кл. 090				1,150,000	0	1,150,000
ПА 0016 - ДНЕВНЕ УСЛУГЕ У ЗАЈЕДНИЦИ						
Функц.кл. 090						
090	61	472	Накнаде за социјалну заштиту из буџета	10,200,000		10,200,000
Укупно за функц.кл. 090				10,200,000	0	10,200,000
ПА 0018 - ПОДРШКА РЕАЛИЗАЦИЈИ ПРОГРАМА ЦРВЕНОГ КРСТА						
Функц.кл. 090						
090	62	481	Дотације невладиним организацијама	2,500,000		2,500,000
Укупно за функц.кл. 090				2,500,000	0	2,500,000
ПА 0019 - ПОДРШКА ДЕЦИ И ПОРОДИЦАМА СА ДЕЦОМ						
Функц.кл. 090						
090	63	472	Накнаде за социјалну заштиту из буџета	10,000,000		10,000,000
Укупно за функц.кл. 090				10,000,000	0	10,000,000
ПА 0021 - ПОДРШКА ОСОБАМА СА ИНВАЛИДИТЕТОМ						
Функц.кл. 090						
090	64	472	Накнаде за социјалну заштиту из буџета	950,000		950,000
Укупно за функц.кл. 090				950,000	0	950,000
Програм 1201 ПРОГРАМ 13 - РАЗВОЈ КУЛТУРЕ И ИНФОРМИСАЊА						
ПА 0004 - ОСТВАРИВАЊЕ И УНАПРЕЂИВАЊЕ ЈАВНОГ ИНТЕРЕСА У ОБЛАСТИ ЈАВНОГ ИНФОРМИСАЊА						
Функц.кл. 820						
820	65	423	Услуге по уговору	1,000,000		1,000,000
Укупно за функц.кл. 820				1,000,000	0	1,000,000
Програм 0501 ПРОГРАМ 17 - ЕНЕРГЕТСКА ЕФИКАСНОСТ И ОБНОВЉИВИ ИЗВОРИ ЕНЕРГИЈЕ						
ПА 0001 - ЕНЕРГЕТСКИ МЕНАЏМЕНТ						
Функц.кл. 430						
430	66	472	Накнаде за социјалну заштиту из буџета	5,300,000	5,230,000	10,530,000
Укупно за функц.кл. 430				5,300,000	5,230,000	10,530,000
Укупно ОПШТИНСКА УПРАВА				381,439,000	0	155,230,000
Глава 1 МЕСНЕ ЗАЈЕДНИЦЕ						
Програм 0602 ПРОГРАМ 15 - ОПШТЕ УСЛУГЕ ЛОКАЛНЕ САМОУПРАВЕ						
ПА 0002 - ФУНКЦИОНИСАЊЕ МЕСНИХ ЗАЈЕДНИЦА						
Функц.кл. 160						
160	67	421	Стални трошкови	50,000		50,000
160	68	425	Текуће поправке и одржавање	0		0
Укупно за функц.кл. 160				50,000	0	50,000
Укупно за главу 1 МЕСНЕ ЗАЈЕДНИЦЕ				50,000	0	50,000
Глава 2 БИБЛИОТЕКА "ЈАНКО ВЕСЕЛИНОВИЋ"						
Програм 1201 ПРОГРАМ 13 - РАЗВОЈ КУЛТУРЕ И ИНФОРМИСАЊА						
ПА 0001 - ФУНКЦИОНИСАЊЕ ЛОКАЛНИХ УСТАНОВА КУЛТУРЕ						
Функц.кл. 820						
820	69	411	Плате додаци и накнаде запослених	6,820,000		6,820,000
820	70	412	Социјални доприноси на терет послодавца	1,033,000		1,033,000
820	71	415	Накнаде трошкова за запослене	140,000		140,000
820	72	421	Стални трошкови	1,300,000		1,300,000
820	73	422	Трошкови путовања	120,000		120,000
820	74	423	Услуге по уговору	500,000		500,000
820	75	424	Специјализоване услуге	2,150,000		2,150,000
820	76	425	Текуће поправке и одржавање	150,000		150,000
820	77	426	Материјал	600,000		600,000
				0		0
820	79	482	Порези, обавезне таксе, казне и пенали	10,000		10,000
820	80	512	Машине и опрема	60,000		60,000
820	81	515	Нематеријална имовина	150,000		150,000
Укупно за функц.кл. 820				13,033,000	0	13,033,000
Програм 0101 ПРОГРАМ 5 - ПОЉОПРИВРЕДА И РУРАЛНИ РАЗВОЈ						
ПРОЈЕКАТ П01-"ФЕСТИВАЛ ЗИМНИЦЕ 2025."						
Функц.кл. 421						
421	82	423	Услуге по уговору	16,000,000		16,000,000
Укупно за функц.кл. 421				16,000,000	0	16,000,000
Укупно за главу 2 БИБЛИОТЕКА "ЈАНКО ВЕСЕЛИНОВИЋ"				29,033,000	0	29,033,000
Глава 3 ПУ "ПОЛЕТАРАЦ" КОЦЕЉЕВА						
Програм 2002 ПРОГРАМ 8 - ПРЕДШКОЛСКО ВАСПИТАЊЕ						
ПА 0002 - ФУНКЦИОНИСАЊЕ И ОСТВАРИВАЊЕ ПРЕДШКОЛСКОГ ВАСПИТАЊА И ОБРАЗОВАЊА						
Функц.кл. 911						
911	83	411	Плате додаци и накнаде запослених	55,300,000		55,300,000
911	84	412	Социјални доприноси на терет послодавца	8,378,000		8,378,000
911	85	413	Накнаде у природи	15,000		15,000
911	86	414	Социјална давања запосленима	500,000		500,000

911	87	415	Накнаде трошкова за запослене	800,000			800,000
911	88	416	Награде запосл. и остали посебни расходи	1,000,000			1,000,000
911	89	421	Стални трошкови	7,331,000			7,331,000
911	90	422	Трошкови путовања	750,000			750,000
911	91	423	Услуге по уговору	1,480,000			1,480,000
911	92	424	Специјализоване услуге	1,100,000			1,100,000
911	93	425	Текуће поправке и одржавање	650,000			650,000
911	94	426	Материјал	3,135,000	6,500,000		9,635,000
				0			0
911	96	482	Порези,обавезне таксе,казне и пенали	200,000			200,000
911	97	511	Зграде и грађевински објекти	0			0
911	98	512	Машине и опрема	200,000			200,000
Укупно за функц.кл. 911				80,839,000	0	6,500,000	87,339,000
Укупно за главу 3 ПУ "ПОЛЕТАРАЦ" КОЦЕЉЕВА				80,839,000	0	6,500,000	87,339,000
УКУПНО ЗА РАЗДЕО 4				491,361,000	0	161,730,000	653,091,000
Раздео 5 ОПШТИНСКО ПРАВОБРАНИЛАШТВО							
Програм 0602 ПРОГРАМ 15 - ПОЛИТИЧКИ СИСТЕМ ЛОКАЛНЕ САМОУПРАВЕ							
ПА 0004 - ОПШТИНСКО ПРАВОБРАНИЛАШТВО							
Функц.кл. 330							
330	99	411	Плате додаци и накнаде запослених	0			0
330	100	412	Социјални доприноси на терет послодавца	0			0
				0			0
Укупно за функц.кл. 330				0	0	0	0
УКУПНО ЗА РАЗДЕО 5				0	0	0	0
УКУПНО ЗА БУЏЕТ ОПШТИНЕ КОЦЕЉЕВА				502,534,000	0	161,730,000	664,264,000

РЕКАПИТУЛАЦИЈА ПРОГРАМСКОГ ДЕЛА БУЏЕТА СЕ НАЛАЗИ У ПРИЛОГУ ОВЕ ОДЛУКЕ**Члан 6.**

Ову Одлуку ступа на снагу осмог дана од дана објављивања у службеном листу општине.

СКУПШТИНА ОПШТИНЕ КОЦЕЉЕВА

Број: 06-14 од 17.04.2025. године

ЗАМЕНИК ПРЕДСЕДНИКА
СКУПШТИНЕ ОПШТИНЕ

Владан Јанковић

ПРИЛОГ 1.

РЕКАПИТУЛАЦИЈА ПРОГРАМСКОГ ДЕЛА БУЏЕТА

ПРОГРАМ / П/А / ПРОЈЕКАТ	Шифра	Циљ	Индикатор	Вредност у базној години 2023.	Очекивана вредност 2024.	Циљана вредност 2025.	Циљана вредност 2026.	Циљана вредност 2027.	Средства из буџета	Сопствени и други приходи	Укупна средства
1-СТАВЉАЊЕ УРБАНИЗАЦИЈИ ПРЕСКОРНО ПЛАНИРАЊЕ	1001	Постројни развој у складу са плановима	Пројекат покривености територије урбанистичком плановом документацијом	10.284.000,00	1.330.000,00	1.500.000,00	1.500.000,00	1.500.000,00	1.500.000,00	0,00	1.500.000,00
1-001 ПРОСТОРНО ПЛАНИРАЊЕ	0001	Повећање покривености територије плановом и урбанистичком документацијом	Уважен просторни план општине	10.284.000,00	1.330.000,00	1.500.000,00	1.500.000,00	1.500.000,00	1.500.000,00	0,00	1.500.000,00
2-КОМУНАЛНЕ ДЕЛатНОСТИ	1102	Регионално снабдевање водом за пиће	Специфична потрошња воде (литара/стањанидан)	67.411.000,00	75.025.000,00	88.040.000,00	42.150.000,00	42.150.000,00	88.040.000,00	40.000.000,00	108.040.000,00
1А-001 УПРАВЉАЊЕ БОДРЖАВАЊЕ ЈАВНИХ ОБЈЕКТА	0001	Адекватно управљање јавним осветљањем	Учествајућа у трошковима јавних светла (на годишњем бази)	17.311.000,00	19.900.000,00	19.900.000,00	17.000.000,00	17.000.000,00	19.900.000,00	0,00	19.900.000,00
1А-002 ОДРЖАВАЊЕ ЈАВНИХ ОБЈЕКТА	0002	Адекватан капацитет пружачу услуга урбања и државна јавна здравствена заштита	Динамика у трошковима јавних здравствених услуга	5.994.000,00	2.515.000,00	4.520.000,00	10.000.000,00	10.000.000,00	4.520.000,00	0,00	4.520.000,00
1А-003 ОДРЖАВАЊЕ ЧИСТОТЕНА ПОВЕРЉИВА ЈАВНА НАМЕНЕ	0003	Максимална могућа покривеност насеља и територије услугама одржавања чистоте јавних поручања	Степен покривености територије услугама одржавања чистоте јавних поручања (број улица које се чисте у односу на укупан број улица у општини)	2.100.000,00	2.450.000,00	2.520.000,00	2.500.000,00	2.500.000,00	2.520.000,00	0,00	2.520.000,00
1А-004 ЗОСИТИЈЕНА	0004	Унапређење заштите од заразних и других болести које преносе људске	Број пријављених (ујед од тазе и менаџера путања од стране општинске)	1.145.000,00	1.500.000,00	1.500.000,00	2.000.000,00	2.000.000,00	1.500.000,00	0,00	1.500.000,00
1А-005 УПРАВЉАЊЕ БОДРЖАВАЊЕ И КОРИШЋЕЊЕ ПАДА	0005	Адекватан капацитет пружачу услуга урбања и државна и коришћења пада	Број општинских јединица (места) у односу на укупан број јединица (места) у општини	31.410.000,00	14.088.000,00	0,00	0,00	0,00	0,00	0,00	0,00
1А-008 УПРАВЉАЊЕ И ОДРЖАВАЊЕ ВОДОВДНЕ ИНФРАСТРУКТУРЕ И СНАБДЕВАЊЕ ВОДОМ ЗА ПИЋЕ	0008	Адекватан капацитет пружачу услуга водоснабдевања	Број ваздова по м/м ваздовне мреже	9.451.000,00	34.572.000,00	40.000.000,00	10.650.000,00	10.650.000,00	40.000.000,00	40.000.000,00	80.000.000,00
3-ЛОКАЛНИ ЕКОНОМСКИ РАЗВОЈ	1501	Повећање запослености на територији градоопштине	Број запослених на територији градоопштине (наз. заједница по полу и старости)	3.000.000,00	0,00	0,00	3.000.000,00	3.000.000,00	0,00	0,00	0,00
3-002 ПЕРЕ АКТИВНЕ ПОЛИТИЈЕ ЗАПОШЉАВАЊА	0002	Повећање броја запослених ороз мере активне политике запошљавања	Број новонасталих ороз реализацију мера активне политике запошљавања	3.000.000,00	0,00	0,00	3.000.000,00	3.000.000,00	0,00	0,00	0,00
5-ПОЉОПРИВРЕДА И РУРАЛНИ РАЗВОЈ	0101	Раст произвођача и стабилност дохода произвођача	Удео регистрованих пољопривредних газдинстава у укупном броју пољопривредних газдинстава	16.947.000,00	17.000.000,00	17.000.000,00	17.800.000,00	17.800.000,00	17.000.000,00	0,00	17.000.000,00
1А-002 ПЕРЕ ПОДРШЕ РУРАЛНОМ РАЗВОЈУ	0002	Унапређење руралног развоја	Број регистрованих пољопривредних газдинстава који су корисници мера руралног развоја у односу на укупан број пољопривредних газдинстава	952.000,00	1.000.000,00	1.000.000,00	1.800.000,00	1.800.000,00	1.000.000,00	0,00	1.000.000,00
ФЕСТИВАЛ ЗМИНИЛЕ 2025	0104-01	Унапређење економског предузетлиштва у пољопривреди	Број малања (јена) на фестивалу	15.995.000,00	16.000.000,00	16.000.000,00	16.000.000,00	16.000.000,00	16.000.000,00	0,00	16.000.000,00
6-ЗАШТИТА ЖИВОТНЕ СРЕДИНЕ	0401	Унапређење управљања отпадним водама	Процент домаћинства обухваћених укупном односу на укупан број домаћинства	2.487.000,00	2.000.000,00	7.000.000,00	22.000.000,00	22.000.000,00	7.000.000,00	0,00	7.000.000,00
1А-004 УПРАВЉАЊЕ ОПТИДНИМ ВОДАМА И КАНАЛИЗАЦИОНА ИНФРАСТРУКТУРА	0004	Максимална могућа покривеност корисника територије услугама урбања и отпадних вода	Процент домаћинства обухваћених укупном односу на укупан број домаћинства	0,00	0,00	5.000.000,00	20.000.000,00	20.000.000,00	5.000.000,00	0,00	5.000.000,00
1А-005 УПРАВЉАЊЕ КОМУНАЛНИМ ИНФРАСТРУКТУРА	0001	Спровођење редовних мера на територији општине и испуњење обавеза у складу са законима	Број извршених контрола или надзора мера поступања са отпадом у складу са Законом о управљању отпадом	2.487.000,00	2.000.000,00	2.000.000,00	2.000.000,00	2.000.000,00	2.000.000,00	0,00	2.000.000,00
7-ОРГАНИЗАЦИЈА САОБРАЋАЈА И САОБРАЋАЈНА ИНФРАСТРУКТУРА	0701	Развојност инфраструктуре у контексту доприноса социјалној економији	Дужина изградњених саобраћајница које су у надлежности градоопштине (у км)	87.305.000,00	73.797.000,00	89.083.000,00	120.000.000,00	120.000.000,00	89.083.000,00	100.000.000,00	189.083.000,00
1А-002 УПРАВЉАЊЕ И ОДРЖАВАЊЕ САОБРАЋАЈНЕ ИНФРАСТРУКТУРЕ	0002	Одржавање и развој путне мреже ороз регионалним и регионалним саобраћајним путевима	Број километара саобраћајних регионалних путева	87.305.000,00	73.797.000,00	89.083.000,00	120.000.000,00	120.000.000,00	89.083.000,00	100.000.000,00	189.083.000,00
8-ПРЕДШКОЛСКО ВОСТАЈАЊЕ	2002	Повећање обухвата деце предшколским образовањем и васпитањем	Процент деце које су уписане у предшколске установе у односу на број деце у општини	60.488.000,00	72.554.000,00	80.839.000,00	80.000.000,00	80.000.000,00	80.839.000,00	6.500.000,00	87.339.000,00
1А-001 ФУНКЦИОНИСАЊЕ И ОСТАВЉАЊЕ ПРЕДИШКОЛСКОГ ВОСТАЈАЊА И ОБРАЗОВАЊА	0001	Обухват деце предшколским образовањем и васпитањем	Процент деце које су уписане у предшколске установе у односу на број деце у општини	60.488.000,00	72.554.000,00	80.839.000,00	80.000.000,00	80.000.000,00	80.839.000,00	6.500.000,00	87.339.000,00
9-ОСНОВНО ОБРАЗОВАЊЕ	2003	Полупни обухват основним образовањем и васпитањем	Обухват деце основним образовањем (разложено према полу)	38.012.000,00	41.630.000,00	38.950.000,00	30.000.000,00	30.000.000,00	38.950.000,00	0,00	38.950.000,00
1А-001 РЕАЛИЗАЦИЈА ДЕЛатНОСТИ ОСНОВНОГ ОБРАЗОВАЊА	0001	Обухват деце основним образовањем и васпитањем (разложено према полу)	Процент деце основним образовањем (разложено према полу)	38.012.000,00	41.630.000,00	38.950.000,00	30.000.000,00	30.000.000,00	38.950.000,00	0,00	38.950.000,00
10-СРЕДЊЕ ОБРАЗОВАЊЕ	2004	Унапређење доступности средњег образовања	Процент деце које се школују у средњим школама на укупан број деце	14.200.000,00	15.886.000,00	17.300.000,00	16.000.000,00	16.000.000,00	17.300.000,00	0,00	17.300.000,00
1А-001 РЕАЛИЗАЦИЈА ДЕЛатНОСТИ СРЕДЊЕГ ОБРАЗОВАЊА	0001	Обухват деце основним образовањем и васпитањем (разложено према полу)	Процент деце основним образовањем (разложено према полу)	14.200.000,00	15.886.000,00	17.300.000,00	16.000.000,00	16.000.000,00	17.300.000,00	0,00	17.300.000,00

11-СОЦИЈАЛНА И ДЕЧАЧА ЗАШТИТА	902	Повећање доступности права и интереса социјалне заштите за жене у локалној заједници	Број жена чланица комисије са могућном изградњом локалног партнерског одбора	21.360.000,00	25.570.000,00	29.000.000,00	23.300.000,00	23.300.000,00	29.000.000,00	0,00	29.000.000,00
11-СОЦИЈАЛНА И ДЕЧАЧА ЗАШТИТА	0001	Унапређење доступности услуга социјалне заштите за жене у локалној заједници	Број породица једнокоратне помоћи у односу на укупан број грађана	3.128.000,00	4.000.000,00	4.200.000,00	4.500.000,00	4.500.000,00	4.200.000,00	0,00	4.200.000,00
11-СОЦИЈАЛНА И ДЕЧАЧА ЗАШТИТА	0002	Обезбеђење услуга социјалне заштите за деца лица	Број породица које реализују све организације	857.000,00	1.020.000,00	1.150.000,00	800.000,00	800.000,00	1.150.000,00	0,00	1.150.000,00
11-СОЦИЈАЛНА И ДЕЧАЧА ЗАШТИТА	0016	Унапређење доступности услуга социјалне заштите за старе лица	Број програма које реализују све организације	6.993.000,00	8.750.000,00	10.200.000,00	8.000.000,00	8.000.000,00	10.200.000,00	0,00	10.200.000,00
11-СОЦИЈАЛНА И ДЕЧАЧА ЗАШТИТА	0018	Социјално деловање социјалне заштите према привремено неспособним људима у циљу пружања неопходне усрпне помоћи људима у циљу развојне солидарности међу људима, организовањем различитих врста помоћи	Број акција на промућување реализације услуга социјалне заштите	3.475.000,00	2.560.000,00	2.500.000,00	2.000.000,00	2.000.000,00	2.500.000,00	0,00	2.500.000,00
11-СОЦИЈАЛНА И ДЕЧАЧА ЗАШТИТА	0019	Обезбеђење финансијске подршке заједно и породица са децом	Број деце која примају финансијску подршку у односу на укупан број деце у општини	6.510.000,00	8.600.000,00	10.000.000,00	7.000.000,00	7.000.000,00	10.000.000,00	0,00	10.000.000,00
11-СОЦИЈАЛНА И ДЕЧАЧА ЗАШТИТА	0021	Обезбеђење услуга социјалне заштите за старе и инвалидитетом	Број породица које реализују све организације	593.000,00	650.000,00	950.000,00	1.000.000,00	1.000.000,00	950.000,00	0,00	950.000,00
11-СОЦИЈАЛНА И ДЕЧАЧА ЗАШТИТА	1801	Унапређење доступности услуга социјалне заштите за старе и инвалидитетом	Пројекат реализације планова инвестирана у области и отвору услуга ПЗЗ	4.395.000,00	5.000.000,00	5.000.000,00	5.500.000,00	5.500.000,00	5.000.000,00	0,00	5.000.000,00
11-СОЦИЈАЛНА И ДЕЧАЧА ЗАШТИТА	0001	Унапређење доступности, квалитета и ефикасности ПЗЗ	Пројекат реализације планова инвестирана у области и отвору услуга ПЗЗ	4.202.000,00	4.500.000,00	4.500.000,00	5.000.000,00	5.000.000,00	4.500.000,00	0,00	4.500.000,00
11-СОЦИЈАЛНА И ДЕЧАЧА ЗАШТИТА	0002	Унапређење доступности услуга социјалне заштите за старе и инвалидитетом	Пројекат реализације планова инвестирана у области и отвору услуга ПЗЗ	190.000,00	500.000,00	500.000,00	500.000,00	500.000,00	500.000,00	0,00	500.000,00
11-СОЦИЈАЛНА И ДЕЧАЧА ЗАШТИТА	1201	Подстицање развоја културе	Укупан број часова државне грађана из области културе	12.020.000,00	12.950.000,00	14.033.000,00	12.500.000,00	12.500.000,00	14.033.000,00	0,00	14.033.000,00
11-СОЦИЈАЛНА И ДЕЧАЧА ЗАШТИТА	0001	Обезбеђење релевантних функционисања услуга културе	Број запослених у угледима културе у односу на укупан број запослених у ЈЛС	10.570.000,00	11.953.000,00	13.033.000,00	11.000.000,00	11.000.000,00	13.033.000,00	0,00	13.033.000,00
11-СОЦИЈАЛНА И ДЕЧАЧА ЗАШТИТА	0004	Повећање популарности и квалитета музичких садржаја из области друштвеног живота локалне заједнице	Пројекат реализације планова инвестирана у области културе	1.450.000,00	1.000.000,00	1.000.000,00	1.500.000,00	1.500.000,00	1.000.000,00	0,00	1.000.000,00
11-СОЦИЈАЛНА И ДЕЧАЧА ЗАШТИТА	1301	Обезбеђење услова за бављење спортом свих грађана и грађанке градошћине	Број спортских организација преко којих се остварује јавни интерес у области спорта	2.500.000,00	3.500.000,00	3.500.000,00	3.500.000,00	3.500.000,00	3.500.000,00	0,00	3.500.000,00
11-СОЦИЈАЛНА И ДЕЧАЧА ЗАШТИТА	0001	Унапређење доступности услуга социјалне заштите за жене у локалној заједници	Број посебних програма спортских организација финансирана од стране општине	2.500.000,00	3.500.000,00	3.500.000,00	3.500.000,00	3.500.000,00	3.500.000,00	0,00	3.500.000,00
11-СОЦИЈАЛНА И ДЕЧАЧА ЗАШТИТА	0002	Организациска подршка и финансијска подршка локалне заједнице	Укупан број часова државне грађана из области културе	99.424.000,00	139.444.000,00	114.812.000,00	110.750.000,00	110.750.000,00	114.812.000,00	0,00	114.812.000,00
11-СОЦИЈАЛНА И ДЕЧАЧА ЗАШТИТА	0001	Функционисање услуга културе	Пројекат реализације планова инвестирана у области културе	97.089.000,00	132.044.000,00	103.962.000,00	100.000.000,00	100.000.000,00	103.962.000,00	0,00	103.962.000,00
11-СОЦИЈАЛНА И ДЕЧАЧА ЗАШТИТА	0002	Обезбеђење релевантних функционисања услуга културе	Број индивидуалних програма социјалне заштите финансирана од стране општине	0,00	0,00	50.000,00	50.000,00	50.000,00	50.000,00	0,00	50.000,00
11-СОЦИЈАЛНА И ДЕЧАЧА ЗАШТИТА	0004	Заштита животних права и интереса општине	Број решених предмета у односу на укупан број предмета на годишњем нивоу	0,00	0,00	0,00	2.000.000,00	2.000.000,00	0,00	0,00	0,00
11-СОЦИЈАЛНА И ДЕЧАЧА ЗАШТИТА	0009	Унапређење доступности услуга социјалне заштите за жене у локалној заједници	Број решених предмета у односу на укупан број предмета на годишњем нивоу	0,00	2.700.000,00	7.000.000,00	5.000.000,00	5.000.000,00	7.000.000,00	0,00	7.000.000,00
11-СОЦИЈАЛНА И ДЕЧАЧА ЗАШТИТА	0010	Унапређење доступности услуга социјалне заштите за жене у локалној заједници	Број решених предмета у односу на укупан број предмета на годишњем нивоу	0,00	1.200.000,00	1.200.000,00	1.200.000,00	1.200.000,00	1.200.000,00	0,00	1.200.000,00
11-СОЦИЈАЛНА И ДЕЧАЧА ЗАШТИТА	0014	Израда енергетског превентивног система заштите и спазивања на изградњу постројења енергетских и комуналних система локалне самоуправе	Број дефинисаних објеката енергетске инфраструктуре	2.335.000,00	3.500.000,00	3.000.000,00	2.500.000,00	2.500.000,00	3.000.000,00	0,00	3.000.000,00
11-СОЦИЈАЛНА И ДЕЧАЧА ЗАШТИТА	2101	Енергетска ефикасност и енергетска безбедност	Укупан број часова државне грађана из области културе	8.884.000,00	11.386.000,00	11.173.000,00	11.000.000,00	11.000.000,00	11.173.000,00	0,00	11.173.000,00
11-СОЦИЈАЛНА И ДЕЧАЧА ЗАШТИТА	0001	Функционисање локалне самоуправе	Број сарадника локалне самоуправе	5.211.000,00	6.363.000,00	5.877.000,00	5.500.000,00	5.500.000,00	5.877.000,00	0,00	5.877.000,00
11-СОЦИЈАЛНА И ДЕЧАЧА ЗАШТИТА	0002	Функционисање локалне самоуправе	Број сарадника локалне самоуправе	3.683.000,00	5.022.000,00	5.468.000,00	5.500.000,00	5.500.000,00	5.468.000,00	0,00	5.468.000,00
11-СОЦИЈАЛНА И ДЕЧАЧА ЗАШТИТА	0501	Смештање енергетске инфраструктуре	Укупан број часова државне грађана из области културе	2.919.000,00	5.472.000,00	5.300.000,00	3.900.000,00	3.900.000,00	5.300.000,00	0,00	5.300.000,00
11-СОЦИЈАЛНА И ДЕЧАЧА ЗАШТИТА	0001	Унапређење доступности услуга социјалне заштите за жене у локалној заједници	Постројење енергетског менаџмента	2.919.000,00	5.472.000,00	5.300.000,00	3.900.000,00	3.900.000,00	5.300.000,00	0,00	5.300.000,00
УКУПНО:				461.617.000,00	502.454.000,00	502.534.000,00	502.534.000,00	502.534.000,00	502.534.000,00	161.730.000,00	664.264.000,00

2.

На основу члана 55 став 5. Закона о водама ("Сл.гласник РС", број 30/10, 93/12, 101/16 и 95/18), члана 32. став 1. тачка 6. Закона о локалној самоуправи ("Сл. гласник РС", број 129/07, 83/14, 101/16, 47/18 и 111/21), Наредбе о утврђивању Оперативног плана за одбрану од поплава за 2025. годину ("Службени гласник РС", бр. 105/24), акта ЈВП "Србија воде" Београд о Мишљењу у поступку доношења оперативног плана за одбрану од поплава за водотокове II реда на територији општине Коцељева за 2025. годину, број 2323/1 од 05.03.2025. године и члана 36. став 1. тачка 34. Статута општине Коцељева ("Службени лист Општине", бр.4/19), Скупштина општине Коцељева на седници одржаној 17.04.2025. године донела је:

ОПЕРАТИВНИ ПЛАН ОДБРАНЕ ОД ПОПЛАВА ЗА ВОДЕ II РЕДА НА ТЕРИТОРИЈИ ОПШТИНЕ КОЦЕЉЕВА ЗА 2025. ГОДИНУ

1. ОПШТИ ДЕО

1.1. ПРАВНИ ОСНОВ ЗА ИЗРАДУ ПЛАНА

Чланом 55. став 5. Закона о водама ("Сл. гласник РС", бр. 30/10, 93/12, 101/16 и 95/18) прописано је да Оперативни план за воде II реда доноси надлежни орган јединице локалне самоуправе, уз прибављено мишљење јавног водопривредног предузећа.

Чланом 55. став 6. Закона о водама прописано је да Оперативни план за воде II реда нарочито садржи: податке потребне за ефикасно спровођење одбране од поплава, критеријуме за проглашавање одбране од поплава, имена руководиоца и називе субјеката одбране одпоплава, начин узбуњивања и обавештавања.

Такође, истим чланом ЗОВ-а прописано је да се Оперативни план за воде II реда доноси у складу са Општим планом одбране од поплава и Оперативним планом за воде I реда, за период од једне године, најкасније 30 дана од дана доношења Оперативног плана за воде I реда.

Овим планом одбране од поплава дефинисано је:

- институционално организовање одбране од поплава,
- одбрана од поплава и руковођење одбраном од поплава,
- фазе одбране од поплава,
- превентивни радови и мере у циљу припреме за одбрану од поплава, ван периодау којем се спроводи одбрана од поплава,
- проглашење и укидање одбране од поплава,
- овлашћења и дужности лица која координирају одбрану од поплава,
- дужности, одговорности и овлашћења лица која руководе одбраном од поплава на водама I реда
- дужности и одговорности предузећа и других субјеката који учествују у спровођењу одбране од поплава.

Наредбом Владе РС ("Сл.гласник РС", број 105/24) од 26.12.2024. године, утврђен је Оперативни план за одбрану од поплава за 2025. годину. Овај план односи се за воде I реда.

Циљ израде Оперативног плана за одбрану од поплава на водама 2. реда на територији општине Коцељева је да се идентификују опасности, извори и облици угрожености, могући ефекти и последице, процена угрожености–ризика, сагледавање снага, средстава и превентивних мера за одговор на опасност изазвану елементарним непогодама и другим

несрећама, заштиту и спасавање живота и здравља људи, животиња, заштите материјалних и културних добара и животне средине.

Оперативни план за одбрану од поплава на територији општине Коцељева за 2024. годину односи се на угроженост од плављења терена површинским водама, углавном проузрокованим обилним падавинама и наглим отапањем снега, унутрашњим водама, као и плављењем изазваним преклапањем наведених фактора.

Целокупан план, а посебно део који се односи на процену угрожености, идентификацију критичних реона, локација и објеката урађен је на основу расположивих података и искуства на спровођењу оперативних мера одбране од поплава у претходним годинама, а посебно у току проглашене ванредне ситуације у време мајских поплава 2014. године и поплава у периоду од 2019. до 2023. године које су проузроковане великим количинама кишних падавина.

1.2. ПОДАЦИ ОД ЗНАЧАЈА ЗА ИЗРАДУ ОПЕРАТИВНОГ ПЛАНА ЗА ОДБРАНУ ОД ПОПЛАВА ЗА ВОДЕ II РЕДА

1.2.1. Извод из Републичког оперативног плана за воде I реда

Оперативним планом дефинише се:

1. **Сектор** (шифра сектора, дужина сектора, секторски руководиоца одбране од поплава, заменици и организација која врши одбрану од поплава).

2. **Деоница** (шифра деонице, назив или ближи опис деонице, деоничарски руководиоца, заменик деоничарског руководиоца).

3. Карактеристични нивои воде

Подручје општине Коцељева припада водном подручју "САВА"и дефинисано је Оперативним планом за одбрану од поплава за воде I реда, као "Водно подручје "Сава" Водна јединица "Колубара-Обреновац-Уб", сектор Сава, Колубара, Тамнава, Уб, ознака деонице С.5.5 и С.5.6 .

Правно лице задужено за организовање и спровођење одбране од поплава на водотоцима I реда је ЈВП „Србијаводе“ – ВПЦ „САВА-ДУНАВ“ из Београда.

Наредбом Владе РС ("Сл. Гласник РС", број 105/24) утврђен је Оперативни план за одбрану од поплава за 2025.годину који се односи на воде I реда.

1.2.2. Садржај Оперативног плана

Оперативни план за одбрану од поплава за 2025. годину садржи:

- 1. НАЗИВ ПРАВНИХ ЛИЦА НАДЛЕЖНИХ ЗА ОРГАНИЗОВАЊЕ И СПРОВОЂЕЊЕ ОДБРАНЕ ОД ПОПЛАВА НА ТЕРИТОРИЈИ РЕПУБЛИКЕ СРБИЈЕ И ИМЕНА РУКОВОДИЛАЦА ОДБРАНЕ ОД ПОПЛАВА И ДРУГИХ ОДГОВОРНИХ ЛИЦА;**
- 2. ОПЕРАТИВНИ ПЛАН ЗА ОДБРАНУ ОД ПОПЛАВА ОД СПОЉНИХ ВОДА И ОД УНУТРАШЊИХ ВОДА И ЛЕДА;**
- 3. ПРЕГЛЕД ХИДРОЛОШКИХ И МЕТЕОРОЛОШКИХ СТАНИЦА И ПУНКТОВА ЗА ОСМАТРАЊЕ ЛЕДЕНИХ ПОЈАВА**

Назив правних лица надлежних за организовање и спровођење одбране од поплава на територији Републике Србије и имена руководиоца одбране од поплава и других одговорних лица

1.2.2.1. Координатори одбране од поплава и помоћници

МИНИСТАРСТВО ПОЉОПРИВРЕДЕ, ШУМАРСТВА И ВОДОПРИВРЕДЕ
РЕПУБЛИЧКА ДИРЕКЦИЈА ЗА ВОДЕ, Булевар уметности 2а, Нови Београд
тел. 011/201-33-60
Е-mail: vodoprivreda@minpolj.gov.rs, WEB sajt: www.rdvode.gov.rs

ГЛАВНИ КООРДИНАТОР ОДБРАНЕ ОД ПОПЛАВА:
Маја Грбић, моб. 064/802-13-64, Е-mail: maja.grbic@minpolj.gov.rs,

Помоћници:
Мерита Борота, тел.011/201-33-47, Е-mail:merita.borota@minpolj.gov.rs
Мирјана Милошевић, тел. 011/311-71-79, Е-mail:mirjana.milosevic@minpolj.gov.rs

1.2.2.2. Главни руководиоци одбране од поплава по водним подручјима и њихови заменици:

Водно подручје „Сава“

ЈВП „СРБИЈАВОДЕ“ Булевар уметности бр.2а, Београд
Tel.011/311-94-00, 011/311-94-02, 011/201-33-82
Е-mail: odbrana@srbijavode.rs, WEB sajt www.srbijavode.com

ГЛАВНИ РУКОВОДИЛАЦ ОДБРАНЕ ОД ПОПЛАВА:
Горан Пузовић, моб.064/840-40-07, Е-mail: goran.puzovic@srbijavode.rs
Заменик за спољне воде и нагомилавање ледом:
Александар Николић, моб.тел. 064/840-42-00, Е-mail: aleksandar.nikolic@srbijavode.rs
ЈВП „СРБИЈАВОДЕ“ ВПЦ "САВА-ДУНАВ, Бродарска бр.3, Нови Београд
Tel.011/214-31-40, 011/311-43-25, 011/213-58-64, 011/201-81-00
Е-mail: vpcsavadunav@srbijavode.rs
Заменик за унутрашње воде:
Милош Радовановић, тел. 064/840-40-71, Е-mail:milos.radovanovic@srbijavode.rs

Правно лице надлежно за организовање и спровођење одбране од поплава од спољних вода и нагомилавања леда, руководиоца одбране од поплава на водном подручју и његов заменик

Водно подручје „Сава“

ЈВП „СРБИЈАВОДЕ“ ВПЦ „САВА-ДУНАВ“, Бродарска 3, Н. Београд
тел. 011/214-31-40, 011/311-43-25, 011/213-58-64, 011/201-81-00
факс 011/311-29-27, 011/201-81-12, Е-mail: vpcsavadunav@srbijavode.rs
РУКОВОДИЛАЦ ОДБРАНЕ ОД ПОПЛАВА НА ВОДНОМ ПОДРУЧЈУ:
Александар Николић, моб. 064/840-42-00, Е-mail: aleksandar.nikolic@srbijavode.rs
ЗАМЕНИК РУКОВОДИОЦА НА ВОДНОМ ПОДРУЧЈУ:
Бранислав Тамиловић, моб. 064/840-40-26, Е-mail: branislav.camilovic@srbijavode.rs

Правно лице надлежно за органозовање и спровођење одбране од поплава, руководилац одбране од поплава на мелирационом подручју и његов заменик

Водно подручје „Сава“

Мелиорационо подручје „Подрињско-колубарско“

ЈВП „Србијаводе“, Булевар уметности 2а, Нови Београд

тел. 011/311-94-00, 311-94-02, 201-33-82

Е-mail: odbrana@srbijavode.rs, WEBSajt: www.srbijavode.com

Руководилац: Марко Митровић

моб.064/840-41-93, Е-mail: marko.mitrovic@srbijavode.rs

Заменик: Никола Живковић

моб.064/840-41-86, Е-mail: nikola.zivkovic@srbijavode.rs.

1.2.2.3. Републичка организација надлежна за хидрометеоролошке послове

Републички хидрометеоролошки завод Србије, Кнеза Вишеслава 66, Београд

Е-mail: srhydra@hidmet.gov.rs, office@hidmet.gov.rs, WEB sajt: www.hidmet.gov.rs

тел. 011/305-08-99, 254-33-72, факс 011/254-27-46,

Дежурни оперативни телефон: 064/838-52-58

Руководилац за хидролошке прогнозе:

Дејан Владиковић, моб. 064/838-51-65, тел. 011/305-09-00, 011/254-33-72, факс 011/254-27-46,

Е-mail: dejan.vladikovic@hidmet.gov.rs

Заменик:

Јелена Јеринић, моб. 064/838-52-77, тел. 011/305-09-00, 011/305-09-04, факс 011/254-27-46,

Е-mail: jelena.jerinic@hidmet.gov.rs

Перманентне службе Републичког хидрометеоролошког завода, Одељење за метеоролошко бдење:

Одсек за прогнозу времена: тел. 011/305-09-68

Одсек за најаве и упозрења: тел. 011/254-21-84

1.2.2.4. Остала правна лица задужена за спровођење одбране од поплава

МИНИСТАРСТВО УНУТРАШЊИХ ПОСЛОВА, СЕКТОР ЗА ВАНРЕДНЕ СИТУАЦИЈЕ

Управа за ватрогасно спасилачке јединице

Недељко Гагић, моб. 064/892-10-97, Е-mail: nedeljko.gagic@mup.gov.rs

Милош Миленковић, моб. 064/892-95-67, Е-mail: milos.milenkovic@mup.gov.rs

Милорад Спасојевић, моб. 064/892-83-39, Е-mail: milorad.spasojevic@mup.gov.rs

Управа за цивилну заштиту и управљање ризиком

Горан Николић, моб. 064/892-12-56, Е-mail: goran.nikolic@mup.gov.rs

Јелена Димић, моб. 064/892-97-22, Е-mail: jelena.dimic@mup.gov.rs

Драган Ивановић, моб.064/892-86-22, Е-mail: draganz.ivanovic@mup.gov.rs

Бојана Икодиновић, моб. 064/892-71-09, Е-mail: bojana.ikodinovic@mup.gov.rs

Оперативни центар СВС
тел.011/228-29-33, 011/228-29-27 , тел/факс 011/228-29-28, Моб.064/892-96-68, 064/854-39-68,
Е-маил: nacionalnicentar12svs@mup.gov.rs

Министарство унутрашњих послова, Дирекција полиције
Александар Чејовић , моб.064/892-24-85, Е-маил: aleksandar.cejovic@mup.gov.rs

ЗА ХИТНЕ ИСТРАЖНЕ РАДОВЕ И АНАЛИЗЕ (ЕКСПЕРТИЗЕ ПОПЛАВНИХ ДОГАЂАЈА, ХИДРОЛОШКЕ, ХИДРАУЛИЧКЕ, ХИДРОДИНАМИЧКЕ, ФИЛТРАЦИОНЕ И СТАТИЧКЕ АНАЛИЗЕ, АНАЛИЗЕ ОШТЕЋЕЊА ЗАШТИТНИХ ВОДНИХ ОБЈЕКТА, РЕШЕЊА ХИТНИХ РАДОВА НА ОТКЛАЊАЊУ ШТЕТНИХ ПОСЛЕДИЦА ПОПЛАВНОГ ТАЛАСА И РЕШЕЊА ЗА УНАПРЕЂЕЊЕ ЗАШТИТЕ ОД ПОПЛАВА)

Институт за водопривреду"Јарослав Черни" а.д. Јарослава Черног бр.80, Београд,
тел. 011/617-66-14, факс 011/390-79-55,
Горан Николић, моб.066/856-08-87, Е-маил: goran.nikolic@jcerni.rs.

Лица задужена за евидентирање података о поплавним догађајима на водама I реда и системима за одводњавање у јавној својини

Водно подручје „Сава“

ЈВП „Србијаводе ”, Булевар уметности 2а, Нови Београд
тел. 011/311-94-00, 311-94-02, 201-33-82
Е-mail: odbrana@srbijavode.rs, WEB sajt: www.srbijavode.com

ЗА СПОЉНЕ ВОДЕ за водно подручје „Сава“:
Бранко Чанковић, моб. 064/840-41-85, Е-mail: branko.cankovic@srbijavode.rs
За водно подручје "Сава" Ивана Чулудејић , моб.064/840-42-35, тел.011/201-81-29
Е-mail: ivana.cululejic@srbijavode.rs,
ВПЦ „ Сава-Дунав“ Београд, тел. 011/214-31-40, 011/201-81-13 факс 011/311-29-27,
Е mail: vpcsavadunav@srbijavode.rs.

ЗА УНУТРАШЊЕ ВОДЕ:
Зоран Вучковић, моб 064/840-41-17, 011/201-81-39, факс 011/311-29-27
Е-mail: zoran.vuckovic@srbijavode.rs
ВПЦ „ Сава-Дунав“ Београд, тел. 011/214-31-40, 011/201-81-13, факс 011/311-29-27,
Е mail: vpcsavadunav@srbijavode.rs.

2. ПОТРЕБЕ ЗА ЕФИКАСНО СПРОВОЂЕЊЕ ОДБРАНЕ ОД ПОПЛАВА

2.1.Хидрографска мрежа подручја општине Коцељева

Скоро све текуће воде општине имају бујични режим. Највећи део ових вода протекне у виду поплавних таласа, најчешће у пролеће и у зиму, док је воде у њиховим коритима веома мало у вегетационом периоду. Појава великих вода је последица већих интензивних падавина, наглог отапања снега, изразитијег нагиба терена, меандрирања свих равничарских токова у речној мрежи, постојања повећаних ерозивних процеса и уништавања шумског покривача, што значи да највећи део ових вода протекне у виду поплавних таласа и то у пролеће и зиму док у вегетационом периоду њихова корита имају мало воде, а као последице су нагле поплаве које постају све учесталије, интензивније, а у стању су да у најкраћем року

и мање речне токове претворе у рушилачке бујице и ерозионе процесе (нанос, клизишта, одрони...) које могу угрозити људске животе и материјална добра.

Хидро-метеоролошке карактеристике подручја општине Коцељева

Општина Коцељева по свом географском положају спада у брдско подручје, па је тиме условљено да на територији општине скоро све текуће воде имају бујични режим течења.

Главну хидрографску мрежу општине Коцељева, представља *река Тамнава* са својим притокама.

Мразних дана просечно годишње има 83, а ледених 17 дана.

Релативна влажност ваздуха са средњом годишњом вредношћу од 74,6 %, указује на умерено влажност ваздуха, али са променама у доста широким границама, уз секундарни пораст крајем пролећа и почетком лета, што је у вези са појачаном циклонском активношћу.

Облачност, у просеку, представља нормалну вредност за брдско подручје средњег дела западне Србије (59%), са неравномерном распоређеношћу и тешњом везом са честином барометарских депресија, уз највећу средњегодишњу учесталост дана са умереном облачношћу (49,2%).

Средња годишња сума осунчавања је 1.998,9 часова, односно 44,8% потенцијалног осунчавања са најсунчајнијим месецом јулом (281,8 часова) и најоблачнијим, децембром (68,6 часова).

Падавине имају обележје средњеевропског, подунавског режима годишње расподеле. Средња годишња висина падавина у Коцељеви износи 785,7 мм. Најкишовитији је месец јун, са 100,1 мм, а најсувљи фебруар, са 45,9 мм. Са повећањем надморске висине, средње годишње висине падавина се повећавају на више од 900 мм, па и преко 1000 мм.

Годишња учесталост дана са падавинама на најнижим теренима општине, има просечно мање од 90 дана, идући ка југу од 90 до 100 дана, а у највишим подручјима и преко 120 дана.

Падавине у облику снега просечно се у насељу Коцељева јављају 30,9 дана, а на највишим теренима општине нешто више. У великом делу Тамнавског слива је средња годишња учесталост дана са снажним покривачем од 40 дана. На већим надморским висинама она је преко 60 дана.

2.2. Водотоци I-реда (надлежност ЈВП „Србијаводе“)

2.2.1. Река Тамнава

Највећи и у водопривредном смислу најзначајнији водени ток је *река Тамнава* са притокама *Стубица*, *Змајевац*, *Козарица*, *Борина* и *Расница*.

Тамнава је река у Србији, највећа притока Колубаре у коју се улива код села Дражевца.

Извире на југоисточним падинама планине Влашића. Укупна дужина њеног тока износи 78,5 km, а површина слива који на западу захвата ниске планине и побрђе, а на истоку брежуљке и равнице износи 929 km².

Тамнава улази код Коцељеве у равницу, коју плави крајем пролећа и почетком лета. Просечан проток воде на ушћу износи 3,45 m³/sek. Тамнава понекад пресуши крајем лета и почетком јесени када воде има само по вировима. У долини Тамнаве и њене притоке Уба највећа насеља су Каменица, Коцељева и Уб

2.2.2 Река Уб

Уб је река у Србији у западном делу земље у региону Тамнаве.

Извире на падинама планине Влашић и тече према североистоку кроз град Уб све до ушћа у Тамнаву. Дуга је 57 km.

Извор реке је на северним обронцима Влашића на висини од око 450 m у близини места Осечина у Подгорини.

У горњем делу тока река протиче поред села Дружетић, Памбуковица и Чучуге, где прима своју леву притоку Буковицу. У средишњем току су места Тврдојевац, Звиздари насеље Уб, који је добио име по реци.

Уб тече скоро паралелно са Тамнавом у коју се улива код села Рупљани на 84m надморске висине. Река није пловна. Површина слива Уба је око 270 km². Сматра се да назив потиче од келтске речи "амбе" што значи *речица* или *поток*.

3. Водотоци II-реда (надлежност Општине Коцељева)

3.1. Река Расница

Река Расница извире у атару села Миличиница испод Влашчића. Расница је дугачка 6000 m и нај већим делом протиче кроз села Бресница и насељено место Коцељева у којем је њено речно корито у потпуности уређено у дужини од 2940 m, са каменом оплатом и конструкционим елементима. Река је десна притока Тамнаве и у њу се улива у насељеном месту Коцељева непосредно поред Спортско рекреативног центра.

3.2. Река Борина

Река Борина настаје у атару села Мали Бошњак. Дугачка је 5000 m и својим током протиче кроз Суботицу и Коцељеву, где се и улива у Тамнаву. Речно корито није уређено, те као такво често прави штете на пољопривредном земљишту у свом приобаљу.

3.3. Поток Козарица

Поток Козарица настаје у атару истоименог села у општини Владимирци. Дугачак је 5000 m, а у Тамнаву се улива у месту Каменица, у којем често приликом временских непогода и већих количина падавина, угрожава објекте и пољопривредно земљиште, а услед чега долази и до застоја на путу првог Б реда Коцељева-Доње Црниљево.

3.4. Поток Змајевац

Поток Змајевац настаје подно Шешевице у Каменици, где се након 1500 m своје дужине улива у реку Тамнаву, непосредно поред сеоске Цркве на путу за Миличиницу.

3.5. Поток Стубица

Поток Стубица настаје подно планине Влашић и нај већим делом протиче кроз Доње Црниљево, где се у насељеном месту-варошици улива у реку Тамнаву. Стубица је дугачка око 4000 метара и због конфигурације терена којим протиче има изразито бујични карактер. Поток је у насељеном месту-варошици уређеног корита, камене оплате у дужини 200 m.

3.6. Поток Чапљевац

Поток Чапљевац настаје у селу Градојевић у ком се и улива у реку Тамнаву. Чапљевац је дугачак око 4500 m.

3.7. Лукићевски поток

Лукићевски поток је изузетно кратак и његова дужина је свега 800 м, али својом снагом и брзином настајања у кишном периоду може задати велике проблеме становништву, јер протиче кроз насељено место Коцељева, где се улива у Расницу.

3.8. Поток Грачица

Поток Грачица настаје у селу Зукве и притока је реке УБ. Дугачак је 2500 м и у кишном периоду наноси велике проблеме на пољопривредном земљишту.

3.9. Поток Шеварице

Поток Шеварице је дугачак 3000 м и настаје у селу Каменица, где се и улива у реку Тамнаву. Поток приликом свог изливања може нанети штету на пољопривредном земљишту, као и на државном путу другог реда бр. 141 Коцељева-Доње Црнићево.

3.10. Поток Криваја

Поток криваја настаје у атару села Свилеува кроз које и протиче скоро целим током. Улива се у реку Тамнаву, а дугачак је 7000 м. Својим изливањем наноси штету пољопривредном земљишту.

3.11. Поток Леска

Поток Леска настаје у атару села Брдарица и протиче кроз Свилеува. Дугачак је 7500 м, а својим изливањем наноси штету пољопривредном земљишту.

3.12. Поток Шипчић

Поток Шипчић настаје у Селу Свилеува и као такав протиче кроз њу у укупној дужини од 7500 м. Изливањем може нанети штету на пољопривредном земљишту.

4. КРИТЕРИЈУМИ ЗА ПРОГЛАШАВАЊЕ ОДБРАНЕ ОД ПОПЛАВА

Одбрана од поплава услед наилаaska великих вода, спољних и унутрашњих на деоницама, вода првог реда и вода другог реда или атмосферских падавина (пљусковитих киша, провале облака и нагло топљење снега) организује се и спроводи у зависности од степена опасности према следећим фазама:

- 1. Припрема за одбрану од поплава**
- 2. Редовна одбрана ,**
- 3. Ванредна одбрана**
- 4. Ванредно стање одбране од поплава**

д) ВОДНА ЈЕДИНИЦА „Колубара – Обреновац, Уб”

Водна јединица:	„Колубара – Обреновац, Уб”
Воде I реда:	Сава, Колубара, Тамнава, Уб
Сектор – деонице:	С.3. – С.3.5., С.3.8.; С.5. – С.5.4., С.5.5., С.5.6.
Дужина објеката:	153,71 km
Бране:	-

Ознака деонице	Опис деонице	Заштитни водни објекти на којима се спроводе мере одбране од поплава	Критеријуми за увођење мера одбране од поплава	Штито поплавно подручје	Евакуациони објект (ХМС)	
	Водоток Назив Дужина система за заштиту од поплава	1. 2.	В ВВ РО ВО МВ КВЗ	Касета Регулисано подручје Цвор Дужина система за заштиту од поплава Општина	Гравитациони испуст (ПИ) Црна станица (ЦС назив) (ХМС)	
			В ВВ РО ВО МВ КВЗ	Водомер (Р)-РХМЗ-а, (П)-локални; Р-летва, лим-пимниграф, д-дигитално н-Таб. 1, ив -Таб. 2, „0” - кога нуле max осомтрени водостај (датум) Редовна одбрана - водостај и кога Выредна одбрана - водостај и кога Меродавни водостај за меродавни Q % Критични водостај/ кога заштитот система	„Обреновац” Отворена касета 87,85 km ОБРЕНОВАЦ	БГ С2.4. ЦС Вић Бара БГ С2.5. ЦС Забрешке ливаде БГ С2.6. ЦС Кулинац ЦС Скела и ЦС Скела Нова са гравитационим испустом БГ С2.7. ЦС Вухићевина БГ С2.10. ЦС Пироман
С.3.5.	Сава, Колубара, Тамнава Десна обала Саве од ушћа Колубаре до ушћа Вухићевине Колубара од ушћа у Саву до ушћа Тамнаве	1. Леви насип уз Колубару од ушћа у Саву до моста на путу Београд - Обреновац, 2,50 km 2. Леви насип уз Колубару од моста на путу Београд - Обреновац до ушћа Тамнаве, 10,40 km са ** левим насипом и регулисаним коритом потока Чиковца, 1,29 km, укупно 11,69 km 3. Леви насип уз Тамнаву од ушћа у Колубару до Ђемановог моста, 13,85 km са ** обостраним насипима и регулисаним коритом Прстеннице од ушћа (2x2,65km), укупно 19,15 km	В ВВ РО ВО МВ КВЗ	Колубара: Дражевац (Р); д. д. и. „0” 71,24 1005 (15. мај 2014.) 640 800 886 (за Q ₉₀) 996 Тамнава: Лисо поље (П); д. д. и. „0” 80,00 150 270 Тамнава: Ђеманов мост (Р); д. д. и. „0” 84,26 507 (15. мај 2014.) 300 400 550 (за Q ₉₀)	БГ С2.4. ЦС Вић Бара БГ С2.5. ЦС Забрешке ливаде БГ С2.6. ЦС Кулинац ЦС Скела и ЦС Скела Нова са гравитационим испустом БГ С2.7. ЦС Вухићевина БГ С2.10. ЦС Пироман	
			В РО ВО	Колубара: Дражевац (Р); д. д. и. „0” 71,24 1005 (15. мај 2014.) 640 800 886 (за Q ₉₀) 996 Тамнава: Лисо поље (П); д. д. и. „0” 80,00 150 270	„Обреновац” Отворена касета 87,85 km	БГ С2.4. ЦС Вић Бара БГ С2.5. ЦС Забрешке ливаде БГ С2.6. ЦС Кулинац ЦС Скела и ЦС Скела Нова са гравитационим испустом БГ С2.7. ЦС Вухићевина БГ С2.10. ЦС Пироман
			В ВВ РО ВО МВ КВЗ	Колубара: Дражевац (Р); д. д. и. „0” 71,24 1005 (15. мај 2014.) 640 800 886 (за Q ₉₀) 996 Тамнава: Лисо поље (П); д. д. и. „0” 80,00 150 270 Тамнава: Ђеманов мост (Р); д. д. и. „0” 84,26 507 (15. мај 2014.) 300 400 550 (за Q ₉₀)	Колубара: Дражевац (Р); д. д. и. „0” 71,24 1005 (15. мај 2014.) 640 800 886 (за Q ₉₀) 996 Тамнава: Лисо поље (П); д. д. и. „0” 80,00 150 270 Тамнава: Ђеманов мост (Р); д. д. и. „0” 84,26 507 (15. мај 2014.) 300 400 550 (за Q ₉₀)	„Обреновац” Отворена касета 87,85 km ОБРЕНОВАЦ

		<p>4. Десни наспл уз Саву од ушља Колубаре (Врћ Бара) до Забрешке ливаде, 10,04 km</p> <p>5. Одбрамбени зид и обалоуврда уз Саву - „Забрежје“, 0,82 km</p> <p>6. Одбрамбени зид и обалоуврда уз Саву - „Бора Марковић“, 0,67 km</p> <p>7. Десни наспл и обалоуврда уз Саву кроз круг војске, 0,47 km</p> <p>8. Одбрамбени зид и обалоуврда уз Саву у селу Бреска, 0,95 km</p> <p>9. Одбрамбени зид и обалоуврда уз Саву код ТЕ „Н. Тесла“, 0,67 km</p> <p>10. Десни наспл уз Саву поред цепенлишта ТЕНТ-а (висок терен) укупно 4,30 km</p> <p>11. Десни наспл уз Саву од цепенлишта ТЕНТ-а до високог терена у селу Скела, 6,70 km са **десним насплом и регулационим коритом ободно-гравитационог канала у Рабовцу (Грабовица), 7,50 km, укупно 14,20 km</p> <p>12. Висок терен уз Саву код ТЕНТ Б са **левим насплом и регулационим коритом ободно-гравитационог канала (Грабовица) 7,50 km, **регулационим коритом Вукићевице од ушља 1,00 km (0+000-1+000), **десним насплом и регулационим коритом Вукићевице 1,45 km (1+750-3+205) и **регулационим коритом Вукићевице са обостраним насплима (2x5,92 km) узводно од моста на km 3+205, укупно 21,79 km</p>	<p>В Сава: Ц.С. Врћ Бара, km 30+500 (Д); д. и. „0“ 71,00</p> <p>РО 250</p> <p>ВО 350</p> <p>МВ 597 (за Q₉₅)</p> <p>КВЗ 687</p>		
<p>C.3.8.</p>	<p>Колубара Лева обала од ушља Кладнице до ушља Вранчице 12,98 km</p>	<p>1. Леви наспл уз Колубару од ушља Вранчице низводно, 7,95 km са **левим насплом уз Вранчицу од ушља у Колубару, 2,00 km</p> <p>**регулационим коритом Вранчице од ушља, 2,03 km и</p> <p>**левим насплом уз поток Краја од ушља, 1,00 km, укупно 12,98 km</p>	<p>В Колубара: Бели Брод (Р); д. д. и. „0“ 99,32</p> <p>ВВ 829 (15. мај 2014)</p> <p>РО 430</p> <p>ВО ниво на 1.0 m испод ДИК-а моста</p>	<p>„Копови Тамнава“ Затворена касета 12,98 km ЛАЗАРЕВАЦ</p>	
<p>C.5.4.</p>	<p>Тамнава, Уб Тамнава од ушља у Колубару до моста за Таково Уб од ушља у Тамнаву до Уба и кроз Уб 46,00 km</p>	<p>1. Десни наспл уз Тамнаву од ушља у Колубару до ушља Уба, 8,58 km са ** левим насплом уз стару Колубару, 0,77 km, укупно 9,35 km</p> <p>2. Десни наспл уз Уб од ушља у Тамнаву до Шарбана, 3,83 km</p> <p>3. Леви наспл уз Уб од ушља у Тамнаву до Шарбана, 3,83 km</p> <p>4. Десни наспл уз Тамнаву од ушља Уба узводно до Пемановог моста, 3,50 km</p> <p>5. Леви наспл уз регулационо корито Тамнаве од Пемановог моста до моста за Таково, 5,66 km</p> <p>6. Десни наспл уз регулационо корито Тамнаве од Пемановог моста до моста за Таково, 5,66 km са ** очистићним коритом Грачице, 0,60 km, укупно 6,26 km</p>	<p>В Тамнава: Лисо Поље (Д); д. и. „0“ 80,00</p> <p>РО 150 81,50</p> <p>ВО 270 82,70</p> <p>В Тамнава: Пеманов мост (Р); д. и. „0“ 84,26</p> <p>ВВ 507 (15. мај 2014)</p> <p>РО 200 86,26</p> <p>ВО 300 87,26</p> <p>МВ 455 (за Q₉₅)</p> <p>КВЗ 550</p>	<p>„Лисо Поље-Бргуле“ Отворена касета 13,18 km УБ</p> <p>„Пеманов мост“ Отворена касета 7,33 km УБ</p> <p>„Дрвена Јабуча- Таково“ Затворена касета 5,66 km УБ</p> <p>„Дрвена Јабуча- Богдановица“ Отворена касета 6,26 km УБ</p>	

			7. Обострано надвишене обале очишћеног корита Тамнава (2x2.60 km) узводно од моста за Таково, 5.20 km	V PO BO	Тамнава: Мост за Таково 1 m испод коте обале минор корита 0.5 m испод коте обале минор корита	„Таково” Регулисано подручје 5.20 km УБ
			8. Регулисано корито Уба од Шарбана узводно до моста у ул. Дринске дивизије (3+830 - 9+600), 5.77 km	V PO BO	УБ: Мост у Шарбана 1 m испод коте обале минор корита 0.5 m испод коте обале минор корита	„Шарбана- Стубеница” Регулисано подручје 5.77 km УБ
			9. Регулисано корито Уба кроз насеље УБ, 9+600 -12+533 - мост у Гуњеви, 2.95 km са трансверзалним насипом на десној обали узводно од моста, 0.18 km, укупно 3.13 km	V BB PO BO MB KB3	УБ: УБ (P); д. лив. „0” 89.68 539 (15. мај 2014.) 300 92.68 350 93.18 460 (за Q _{1%}) 94.61 490	„УБ 1” Затворена касета 3.13 km УБ
			10. Лева обала регулисаног корито Уба кроз насеље УБ, (9+600 - 12+533) - мост у Гуњеви, 2.95 km, са распретним каналом УБ- Граница од км 0+000 до км 0+800, укупно 3.75km.	V BB PO BO MB KB3	УБ: УБ (P); д. лив. „0” 89.68 539 (15. мај 2014.) 300 92.68 350 93.18 460 (за Q _{1%}) 94.61 490	„УБ 2” Отворена касета 3.75 km УБ
			11. Регулисано корито Уба узводно од моста у Гуњеви (12+533), 0.92 km	V BB PO	УБ: Мост у Гуњеви 1 m испод коте обале минор корита 0.5 m испод коте обале минор корита	„Гуњевац” Регулисано подручје 0.92 km УБ
C.5.5.	Тамнава код Коцељева 5.30 km		1. Обострани насипи (2x2.40 km) и регулисано корито (0.50 km) Тамнава кроз Коцељеви 5.30 km	V BB PO BO	Тамнава: Коцељева (P); д. лив. и. „0” 120.31 560 (14. мај 2014.) 200 122.31 300 123.31	„Коцељева” Регулисано подручје 5.30 km КОЦЕЉЕВА
C.5.6.	Тамнава код Цриљева 1.58 km		1. Леви насип уз Тамнаву у Доњем Цриљеви, 1.28 km 2. Леви насип уз Тамнаву у Шабенској Каменици, 300m	PO BO	ниво у ножици насипа ниво на 1.0m испод круне насипа	„Доње Цриљево” Регулисано подручје 1.58 km КОЦЕЉЕВА
Напомена:	Заштитни водни објекти означени са ** који се налазе уз воде II реда а којима се формира заштитна касета око штићеног подручја, са водним објектима уз воде I реда чине функционалну целину заштите штићеног подручја од поплава од спољних вода I реда.					

ПОМОЋНИК РУКОВОДИОЦА НА ВОДНОМ ПОДРУЧЈУ: ПОМОЋНИК РУКОВОДИОЦА НА ВОДНОМ ПОДРУЧЈУ ЗА БРАНЕ:

СЕКТОР	ПРЕДУЗЕЋЕ Директор Секторски руководиоци Заменик секторског руководиоца	Деолица
	ПОМОЋНИК за С.3.5. и С.3.8: Милана Ковач, моб. 064/840-40-60 тел. 011/201-81-29, Е-mail: milica.kovac@srbijavode.rs и Сања Шинкава, моб. 064/840-41-29, Е-mail: sasa.sikanji@srbijavode.rs ВПЦ „САВА-ДУНАВ“, Београд, тел. 011/214-31-40, факс 011/311-29-27, Е-mail: zpsavadmav@srbijavode.rs	
С.3.	„ВП „БЕОГРАДВОДЕ“, Београд, тел. 011/322-88-95, 322-91-55, 322-67-02, факс 011/322-67-02, Е-mail: office@beogradvode.rs В.Д. Директора: Владимир Багаливић, моб. 063/442-724 Дејан Васић, моб. 063/865-57-05 Бранко Ермаљанин, моб. 069/814-91-83	С.3.5., С.3.8.
	ПОМОЋНИЦИ за С.5.4, С.5.5. и С.5.6.: Милета Милојевић, моб. 064/840-41-72, Е-mail: mileta.milojevic@srbijavode.rs и Никола Јовановић, моб. 064/840-42-7231, Е-mail: nikola.jovanovic@srbijavode.rs ВПЦ „САВА-ДУНАВ“, Београд, тел. 011/214-31-40, факс 011/311-29-27, Е-mail: zpsavadmav@srbijavode.rs	
С.5.	ПД „ПРОЗИНА“ АД, ВАЉЕВО, тел. 014/227-311, факс 014/227-330, Е-mail: erozljavica@mbs.rs Директор: Ђорђе Малешевић, моб. 064/646-96-45 Ђорђе Малешевић, моб. 064/646-96-45 Никола Јовановић, моб. 062/800-56-27	С.5.4., С.5.5., С.5.6.
	Специјализовано предузеће за извођење санационих радова и хитних интервенција на заштитним и регулационим објектима	
	СПЕЦИЈАЛИЗОВАНО ПРЕДУЗЕЋЕ Директор Одговорно лице	
	ПОМОЋНИК за ангажовање специјализованих предузећа, механизације, опреме, материјала и алата за одбрану од поплава: Дарко Јањић, моб. 064/840-48-08, Е-mail: darko.janic@srbijavode.rs , ЈВП „Србијаводе“, Београд, тел. 011/311-94-00, 311-94-02, 201-33-22, факс 011/311-94-03, Е-mail: odbrana@srbijavode.rs	
	уз употребу пловних средстава на Сави „Регулације“, д.о.о. Сремска Митровица, тел. 022/626-344, Е-mail: office@regulacije.rs Директор: Синиша Радич, моб. 069/880-81-00, Е-mail: s.radic@gronahold.bg Желько Грис, моб. 064/823-72-11	
	ВД „ЈУГОКОП-ПОДРИЊЕ“ ДОО Шабац, тел. 015/342-102, факс 015/342-104, Е-mail: uprodinje@mbs.rs Директор: Бобан Јанковић, моб. 065/813-30-97 Бобан Јанковић, моб. 065/813-30-97	

- У пролећно и летње време , могу се десити и провале облака са количином, падавина већом од 50 л/м² за 24 часа, када се проглашава РЕДОВНА ОДБРАНА, а уколико се количина повећа на 80 л/м² за исти временски период, проглашава се ВАНРЕДНА ОДБРАНА од поплава на територији општине Коцељева.

- Уколико пљусковите кише непрекидно падају дуже од 36 часова, проглашава се РЕДОВНА, а ако падају преко 48 часова, проглашава се ВАНРЕДНА ОДБРАНА од поплава на територији општине Коцељева.

- Наглим топљењем снега услед јужног ветра или непрекидно падање кише, на снег у трајању од 24 часа, изазива проглашење РЕДОВНЕ ОДБРАНЕ ОД ПОПЛАВА, а уколико киша пада 48 часова, проглашава се ВАНРЕДНА ОДБРАНА ОД ПОПЛАВА.

Лице задужено за евидентирање поплава на подручју општине Коцељева је Владимир Бајуновић , бр. моб.тел. 064/82-76-124.

МЕРОДАВНИ ВОДОМЕРИ У СЛИВУ РЕКЕ ТАМНАВЕ

Хидролошки извештај:

Река	Меродавни водомер	Тренутни Водостај	Редовна одбрана	Ванредна одбрана	Максимално опажени водостај
<i>Тамнава</i>	Коцељева		+210	+320	+410

Одбрану од поплава спољних вода на водама I-реда по фазама одбране проглашава и укида наредбом руководиоца на водном подручју на предлог секторског руководиоца, а у складу са условима и критеријумима утврђеним "Републичким оперативним планом".

Наредба о проглашењу и укидању одбране од поплава на водама I-реда, доставља се надлежном предузећу које спроводи одбрану од поплава, односно секторском руководиоцу , главним руководиоцима, главном координатору и координатору у Заводу, Републичком центру за обавештавање МУП-а и надлежном штабу за ванредне ситуације.

Редовну и ванредну одбрану од поплава на водама II-реда на којима се спроводи одбрана од поплава, проглашава Начелник штаба за ванредне ситуације општине Коцељева у сарадњи са руководиоцем стручно-оперативног тима за поплаве и о томе обавештава надлежног руководиоца из "Републичког оперативног плана".

Уобичајени приступ одбрани од великих вода на већим рекама са увођењем степена редовне и ванредне одбране није могуће применити код водотока са бујичним хидролошким режимом. Нагли надолазак и кратко трајање великих вода најчешће не оставља довољно времена ни за проглашавање одбране од поплава (која никад не може бити "редовна" већ само "ванредна").

У већини бујичних поплава до сада, на подручју општине Коцељева, углавном није било времена за предузимање активне мере одбране од поплава. Интервенисало се на уклањању вученог наноса код мостова у циљу обезбеђења већег протицаја и спречавања

настајања загушења и предузимања мера на уклањању површинских вода, прокопавањем каналске мреже. Углавном су спровођене активности на санацији насталих последица.

У редовној одбрани од поплава водопривредна организација **П.Д.“Ерозија“ а.д.,Ваљево**, ул.Поп Лукина 6, дужно је да обезбеди свакодневно осмочасовно дежурство руководећег особља (по Оперативном плану одбране од поплава).

У периоду ванредне одбране од поплава обезбеђује се особље за дежурство од 24 часа (две смене по 12 часова).

4.1.Закључци из Процене угрожености

4.1.1. Изграђеност система заштите од поплаве

Ради спречавања поплава и штетног деловања поплавних вода граде се и одржавају заштитне водне грађевине и обављају заштитни радови. Заштитна инфраструктура за заштиту становника и материјалних добара од поплава се односи на:

- Заштитне бране;
- Обалоутврде дуж корита река;
- Одбрамбене насипе;
- Ретенције (за регулисање режима водотока);
- Покретне панеле за заштиту приобаља.

Заштитни радови се односе на: пошумљавање, затрављивање, терасирање, чишћење корита, спровођење мера заштите забрана или ограничење сече дрвећа, забрана или ограничење вађења песка и шљунка, начин коришћења пољопривредног земљишта и др. Сама одбрана од поплава организује се и врши у зависности од степена опасности. Према величини опасности од поплава утврђују се два степена одбране и то: **редовна одбрана** када вода доспе до ножица насипа, **иванредна одбрана** када ниво воде у водотоку достигне ниво до једног метра испод највећег забележеног водостаја, а очекује се и даљи пораст нивоа воде, или када је одбрамбени насип расквашен услед дуготрајних високих вода. За време одбране од поплава и приправност и активност су појачани, те повереници читавају за време редовне одбране мерну летву четири пута у току дана, а за време ванредне одбране осам пута у току дана.

На територији општине Коцељева, почл. 55 став 5 Закона о водама („Сл. гласник РС”, бр. 30/10, 93/12, 101/16 и 95/18)), одбрана од поплава за воде II реда, а у циљу заштите становништа, сточног фонда, пољопривредног земљишта, материјалних добара и инфраструктуре предвиђена је за следеће водотокове:

1. Река Расница
2. Река Борина
3. Поток Козарица
4. Поток Змајевац
5. Поток Стубиц
6. Поток Чапљевац
7. Лукићевски поток
8. Поток Грачица
9. Поток Шеварице

10. Поток Криваја
11. Поток Леска
12. Поток Шипчић

У Табели 1. налазе се подручја у општини Коцељева на којима су спроведене противплавне мере.

Табелабр.1: Подручја у општини Коцељева на којима су спроведене противплавне мере

Р.Б.	Водоток	Дужина - км	Штићени део
1.	Тамнава	5.3 км	Регулисано корито кроз насеље Коцељева
2.	Тамнава	1.58 км	Изграђен леви насип уз Тамнаву у Доњем Црниљеву и леви насип у дужини од 300 м у Каменици.

4.1.2. Ефикасност изграђених објеката за заштиту од поплава

Да би се штете услед поплава свеле на најмању могућу меру потребно је радити на разрешењу урбанистичких проблема насеља, предузимању превентивних мера за обезбеђење и заштиту становништва и комплетне инфраструктуре.

Најкритичнији период за настанак поплава на подручју општине Коцељева је током пролећа и зиме. Изразито високе воде, већином краткотрајне и бујичног карактера, наносе штете путној инфраструктури и пољопривреди. Такође услед наглог отапања снега и вишедневних киша, ови водотоци надлазе и изазивају штету и у рано пролеће.

И остале притоке (мале реке, канали и потоци) је конфигурација терена брдскопланинска) имају обележје бујичних токова у сливовима. Корита ових потока већим делом нису регулисана, те се за време обилних падавина и наглог топљења снега изливају.

4.1.3. Процена могућих штетних последица будућих поплава на људско здравље, животну средину, културно наслеђе и привредну активност

Скоро читаво подручје општине Коцељева припада сливу реке Колубаре, преко њене највеће притоке Тамнаве са притоком Уб, изузев мањег појаса уз северну границу општине, који преко потока Тавтић и Врбићанка припада сливу Добраве, односно сливу реке Саве и малог појаса уз североисточну границу Општине, који преко реке Вукодраж припада сливу реке Саве.

Скоро све текуће воде општине имају бујични режим. Највећи део ових вода протекне у виду поплавних таласа, најчешће у пролеће и у зиму, док је воде у њиховим коритима веома мало у вегетационом периоду. Појава великих вода је последица већих интензивних падавина, наглог отапања снега, изразитијег нагиба терена, меандрирања свих равничарских токова у речној мрежи, постојања повећаних ерозивних процеса и уништавања шумског покривача, што значи да највећи део ових вода протекне у виду поплавних таласа и то у пролеће и зиму док у вегетационом периоду њихова корита имају мало воде, а као последице су нагле поплаве које постају све учесталије, интензивније, а у стању су да у најкраћем року и мање речне токове претворе у рушилачке бујице и ерозионе процесе (нанос, клизишта, одрони...) које могу угрозити људске животе и материјална добра.

Услед неадекватне решености одбране од поплава и неуређености речних корита на овом подручју, јављале су се поплаве са значајним штетним последицама које се такође могу очекивати и у будућности. Постоји значајна опасност по становништво услед плављења насеља у непосредној близини водотокова. Може доћи до нарушавања саобраћајне инфраструктуре (регионалних, општинских и локалних путева и мостова) што доводи до одсечености одређених насеља и прекида саобраћаја на одређеним деоницама, што даље има за последицу ограничавање у остваривању привредних, свакодневних и редовних активности. Могућа су оштећења на критичним инфраструктурама: електричној мрежи и постројењима, канализационим и водоводним системима који утичу на хигијенско-санитарну исправност воде за пиће, стварају проблем у снабдевању водом и могу узроковати појаву епидемије. Велики проблеми настају и услед појаве велике количине атмосферских и подземних вода које стварају проблеме на каналима и пропустима, који нису у могућности да спроведу повећану количину воде у канализационе системе, што доводи до плављења градских насеља и отежаног кретања становништва и моторних возила. Као последица поплава настаје и нарушавање животне средине, у виду концентације велике количине смећа, шљунка и отпада, нарушавање биљне вегетације и комплетне измене природних карактеристика око водотокова услед непланске експлоатације земљишта. Велике последице настају и на пољопривредним површинама, са великим економским губицима услед оштећења пољопривредних култура и нарушавања квалитета земљишта, што за последицу има смањење приноса будућих култура.

4.1.4. Положај насељених области - подручја привредних активности

Општина Коцељева се граничи се са: Градом Шапцем и Општином Владимирци на северу, општином Уб на истоку, Градом Ваљевом и Општином Осечина на југу и Општином Крупањ на западу. Подручје општине обухвата јужни део Посавотамнаве, која није географски јасно дефинисана него је у целини експонирана према суседним географским пределима. Укупна површина подручја општине износи: 257.27km². На овом подручју се налази 17 катастарских општина и исто толико насеља са укупно 13.129 становника (према Попису 2011): Баталаге, Брдарица, Бресница, Галовић, Голочело, Градојевић, Доње Црнијево, Драгиње, Дружетић, Зукве, Каменица, Коцељева, Љутице, Мали Бошњак, Свилеува, Суботица, и Ћуковине.

Основне карактеристике које детерминишу вредност географског положаја општине су транзитност између великих индустријских центара у Републици (Ваљево, Шабац, Обреновац и даље према Београду) и проходност терена, што омогућује добру комуникативност овог простора. Посебан значај има пут Шабац–Ваљево којим се обављају скоро све комуникације

између ова два значајна индустријска центра што не може да не остави позитивне утицаје на територију посматране општине. Пут заузима положај између 44⁰ и 45⁰ северне географске ширине и 19⁰ и 20⁰ источне географске дужине. Највећи део насеља изграђен је у равници на обалама река Тамнаве и Раснице. Око 80% становништва се бави пољопривредом (претежно сточарством и воћарством) а затим индустријом (прехранбена и опекарска) и рударством (неметали).

4.1.5. Начин коришћења земљишта

Општина обухвата равничарске и ниско и средње брежуљкасте терене, односно делове Тамнавске равнице, северно побрђе планине Влашић и валовито–брежуљкасте терене у северном делу општине. Планина Влашић, као најистакнутији облик рељефа, са Цером и Иверком чини издвојену групу Подринско- јадарских планина, северно од Јадра и Рађевине, према Посавотамнави. То је мања и нижа планина. Пружа се у југоисточном наставку Цера, динарским правцем, између Цера и Иверка, на северу и северозападу и река Јадар, Обнице и Тамнаве на западу, југу и истоку. Диге се до 454m(Јанков вис), нижи је али дужи од Цера (687m) од којег се тектонски, петролошки и морфолошки разликује.

У структури минералних сировина на територији општине заступљени су неметали и угаљ. Од неметала највећи значај имају глина, кварцни песак и барит. Откривене су и значајне резерве угља које нису билансирани. Међутим, керамичке и опекарске глине са карбонатским стенама уз кварцни песак чине ресурсе присутне на овом простору који су истражени.

По својим морфолошким особинама подручје општине Коцељева се одликује разноврсним облицима рељефа али се ипак могу издвојити три морфолошки различите целине:

- јужно подручје планине Влашић и већих брежуљкастих узвишења; карактеришу га бројни планински токови изнад којих се дижу стрме долине стране; њега сачињавају један део планине Влашић (на крајњем југозападу општине) и већа брдовита узвишења (Шешевица, Каментовац и др);
- северно подручје са валовитим и мање брежуљкастим теренима; одликује се валовитим и мање брежуљкастим теренима испресецани водотоцима који отичу у реку Тамнаву, Борину, Вукодраж;
- Остали део, са равничарским тереном; чини га углавном долина реке Тамнаве, која се простире преко целе општине, од запада према истоку, делећи тако општину Коцељева на јужно подручје са већим брежуљкастим узвишењима, и северно подручје са валовитим и мање брежуљкастим теренима, као и долина реке Борине, реке Вукодраж, Врбичанке и др.

Коцељевачка општина, као равничарско–брдска општина одликује се добром пољопривредном структуром. Стопа продуктивности примарног сектора је на нивоу других руралних подручја. Комбинује се производња ратарско–повртарског биља (пшеница, кукуруз, пре свега) и воћа. Општина као и читав западни регион Србије, препознатљива је по производњи малине, као и другог воћа (шљиве, купине и др.) и сл. У саставу 17.169 ha пољопривредног земљишта претежу оранице и баште са 80.5% (13.820 ha), потом следе воћњаци са 9.3% (1.660 ha), пашњаци са 3.9% (672 ha), ливаде са 3.8% (657 ha) и виногради са 0.6% (105 ha).

У општини има 6.142 ha шумског земљишта. Катастарске општине са највећим учешћем шумског земљишта су Галовић (39.1%), Коцељева (38.09%), Дружетић (31.5%), Градојевић (33.1%) и Ћуковине (32.4%). У складу са развијеношћу флоре на простору општине Коцељева присутна је и одговарајућа фауна, чији су представници: срна, зец, јазавац, лисица, твор, ласица, вук, као и птице фазан, пољска јаребица, кобац, јастреб, сова, ушара, сива и црна врана, сврака, креја и многи други организми чији је ареал живота у умерено континенталном појасу.

4.1.6. Густина насељености и величина животињског фонда

Густина насељености

На подручју Коцељеве се налази 18 катастарских општина и 17 насеља са укупно 15.636 становника (према Попису 2002.), односно 13.129 (према попису из 2011.): Баталаге, Брдарица, Бресница, Галовић, Голочело, Градојевић, Доње Црниљево, Драгиње, Дружетић, Зукве, Каменица, Коцељева, Љутице, Мали Бошњак, Свилеува, Суботица, и Ћуковине. Густина насељености у Општини према попису из 2011. године износи 51.1 стан/km² што је мање од републичког просека који износи 93 стан/km².

Величина животињског фонда

У Табели 2. дат је приказ сточног фонда за општину Коцељева према Попису пољопривреде из 2012. године Републичког завода за статистику.

Табела бр.2: Број домаћих животиња на подручју општине Коцељева

Р.Б.	Врста животиње	Бројност
1.	Говеда	6.313
2.	Од укупног броја говеда музне краве	3.110
3.	Свиње	25.272
4.	Овце	13.858
5.	Козе	841
6.	Коњи	15
7.	Живина	89.986
8.	Кунући	41
9.	Број пчелињих друштава	3.944

4.1.7. Могућност генерисања других опасности

Услед поплава угрожена су привредна друштва и постројења које се налазе у поплавном подручју. Постоји и могућност оштећења електричних инсталација и настанка пожара. Поплаве врло често утичу на настанак нових и активирање већ постојећих клизишта. Такође, могуће су појаве епидемија и болести животиња. Последице настале услед поплава могу нарушити нормалне услове за живот и рад, као и обављање привредних активности. Може доћи до контаминације и загађења воде за пиће, као и оштећења канализационих и одводних цеви и канала. Услед оштећења саобраћајне инфраструктуре може доћи до

одсечености одређених насеља на територији Општине при чему настаје проблем снабдевања угроженог становништва основним животним намирницама.

Преглед угрожености насеља, становништва, објеката инфраструктуре и пољопривредног замљишта од поплава

Табела бр.3

Водоток	Угроженост насеља		Угроженост становниш.		Угроженост саобраћајница				Угроженост осталих објеката инфраструктуре			Угроженост пољопривредног земљишта		
	Број стамбених објеката	Број привредних објеката	Број домаћинстава	Број становника	Локални путеви (км)	Регионални путеви (км)	Магистрални путеви (км)	Железничка пруга (км)	Водоводна (бр. објеката/ /дуж. мреже у км)	Водоводна (бр. објеката/ /дуж. мреже у км)	Водоводна (бр. објеката/ /дуж. мреже у км)	У зони насеља (ха)	Изван зоне насеља (ха)	Укупно (ха)
1	2	3	4	5	6	7	8	9	10	11	12	13	14	15
Тамнава	150	5	250	350	20	10	2	-	-	-	-	50	800	850
Уб	10	2	10	20	5	-	-	-	-	-	-	10	50	60

На основу претходно изнетих рељефних геолошко педолошких хидролошких, ерозионих и климатских карактеристика општине Коцељева као и података о последицама које је штетно дејство вода у претходним поплавама изазвало, процењује се да би појава таласа великих вода река Тамнаве и Уба, (до нивоа процењене стогодишње велике воде могло да угрози имовину људи општине Коцељева) и то:

- око 150 домаћинстава, трафостаницу у насељеном месту Коцељева-варошица.
- запослене и имовину фабрике обуће „Београд“ и фабрике обуће „Karina moda“
- мостове на Тамнави у Коцељеви, Љутицама, Суботици, Каменици, Голочелу и Доњем Црниљеву.
- Мост на реци Уб у селу Дружетић-пут за Брђане.
- Пут II реда БР.141 Коцељева-Доње Црниљево.
- Државни пут I Б реда бр.21 - Шабац-Ваљево
- Општински пут О1 Коцељева-Баталаге

Поплавама би посебно било угрожено подручје на нерегулисаном горњем и доњем току реке Тамнаве и Уба, у појасу ширине до 600 м, а нарочито на подручју Доњег Црниљева, Галовића, Градојевића, Голочела, Каменице, Љутица, Суботице, Коцељеве, Свилеуве, Баталага и Дружетића, што би оштетило засејане културе на поплавленим површинама (око 800 ха у износу од 30 до 100%).

Поред оштећења пољопривредних култура изливање реке Тамнаве у насељеном делу Коцељеве могло би да угрози 150 домаћинстава са стамбеним, пословним и другим објектима, као и деоница пута Шабац-Ваљево.

Велике воде реке Уб узводно, могу да угрозе и пољопривредне културе на подручју села Дружетић до 300 ха.

Велике воде *потока Змајевац и Козарица* могу да угрозе домаћинства у селу Каменица, постојеће стамбене и пословне објекте у центру села, као и објекте Основне школе

Река Борина у нерегулисаном делу тока може да угрози до 100 ха обредивих површина

Изливање *реке Раснице* услед великих вода угрозила би до 100 домаћинстава у насељеном месту Коцељева, као и Средњу и Основну школу у Коцељеви, Спортску халу и пољопривредне културе на истом локалитету на око 50 ха.

Бујичне воде *потока Стубнице* могу да угрозе око 10 стамбених и помоћних објеката у засеоку у Доњем Црниљеву, као и десетак домаћинстава лоцираних у непосредном окружењу.

Бујичне воде *потока Јовићи* у Голочелу могу да угрозе пољопривредно земљиште, али не може нанети штету стамбеним објектима.

Бујичне воде *потока Чапљевац* у Градојевићу и Галовићу могу да угрозе пољопривредно земљиште, али не може нанети штету стамбеним објектима.

Бујичне воде *потока Грешева* у Градојевићу и Галовићу могу да угрозе пољопривредно земљиште, али не може нанети штету стамбеним објектима.

Обилне кишне падавине, нагиби терена и утицај површинских вода могу да изазову клизање земљишта и штете на стамбеним и другим објектима, саобраћајницама, инсталацијама и пољопривредном земљишту. Услед обилних падавина на подручју општине Коцељева, појављују се клизишта на територији целе Општине.

Клизишта се могу активирати у Доњем Црниљеву, Галовићу, Градојевићу, Голочелу, Каменици, Љутицама, Суботици, Коцељеви, Свилеуви, Баталагама, Драгињу, Брдарици, Малом Бошњаку, Зуквама, Бресници и Дружетићу.

Процена угрожености Коцељеве има изузетно значајно место и чини основу превентивне заштите од свих врста опасности. То показује да у општини Коцељева постоје могућности и изузетна потреба за организовањем, припремањем и спровођењем првенствено превентивних мера заштите у циљу спречавања и настајања поплава, а затим оперативних мера и поступака којим се спроводе непосредне припреме за учешће у заштити и обезбеђује учешће снага и средстава у циљу ублажавања и отклањања непосредних последица насталих услед поплава.

4.2. Закључци о угрожености од поплава на територији Општине Коцељева

1. Процена угрожености од поплава је урађена на основу података за стогодишње воде и указује да је опасност од поплава на територији Општине Коцељева присутна а да се нарочито испољава у време дугих и обилних киша, при јаким пљусковима код наглог отапања снега и при ерозионим процесима у приобаљу река.

2. Сви водотоци општине Коцељева имају претежно бујични карактер, хидролошког режима, поплаве на њима имају изразито бујичне карактеристике, брзу појаву и разорне ефекте уз упоредо јављање бујичне лаве, одрона и клизишта.

3. Уобичајени приступ у одбрани од великих вода са увођењем степена редовне и ванредне одбране није могуће применити код водотока са бујичним режимом па се код њих морају применити превентивне мере заштите, које треба да обухватају просторно целину водотока, приобаља и слива.

4. Време од учачавања кишних облака до појаве максималног протицаја траје најчешће од неколико сати до неколико дана што представља довољно времена да се изврши

обавештавање грађана о предстојећој опасности која може да угрози њихово здравље, животе и имовину.

5. Одбрану од поплава за водотоке општине (првог реда) на којима постоје објекти за заштиту од штетног дејства воде, као и одржавања акумулација, спроводе ЈВП "Србијаводе" ВПЦ "Сава-Дунав" и ПД "Ерозија" а.д.Ваљево Поп Лукина 6, Ваљево

6. Одбрана од поплава на водотоцима II- реда у надлежности је Општине Коцељева. Општина Коцељева израђује и доноси Оперативни план одбране од поплава за воде II -реда. Планове одбране од поплава доносе и предузећа и др. правна лица чија имовина може бити угрожена. Водоток Тамнаве узводно и низводно од регулисаног градског тока као и нерегулисани водотокови Раснице и Борине и осталих потоака слива реке Тамнаве и реке Уб, код појаве великих вода могу плавити 800-1500 ха обрадивих површина изазивајући штету на засејаним културама од 30 до 100%.

7. У циљу спречавања настајања поплава и умањења штетних последица на нерегулисаним водотоцима, неопходно је у потпуности реализовати превентивне мере заштите у овој процени.

8. Носиоци активности спровођења оперативних мера одбране од поплава у складу са оперативним планом за одбрану од поплава су ЈП "Србијаводе" ВПЦ "Сава-Дунав", ПД "Ерозија" а.д.Ваљево Поп Лукина 6, Ваљево и организационе јединице РХМЗ

9. У случају настанка великих катастрофалних поплава које могу угрозити становништво и материјална добра, Окружни штаб за ванредне ситуације Мачванског управног округа у сарадњи са Штабом за ванредне ситуације општине Коцељева, непосредно учествују у организовању и спровођењу мера и активности на одбрани од поплава ангажовању снага и средстава система заштите и спасавања.

10. Систем раног упозоравања, обавештавања и узбуњивања са својим елементима обезбедиће благовремено откривање опасности, праћење и обавештавање снага заштите и спасавања, надлежних органа, организација команди Војске Србије и становништва. У случају непосредног угрожавања становништва обезбедиће се обавештавање и узбуњивање на угроженом подручју.

11. Плановима одбране од поплаве предвидети могућности ангажовање снага и средстава Војске Србије на пружању помоћи угроженом и пострадалом становништву.

12. Руковођење и координацију ангажованих снага и средстава на подручју општине Коцељева у одбрани од поплава вршиће Штаб за ванредне ситуације општине Коцељева.

5. РУКОВОЂЕЊЕ ОДБРАНОМ ОД ПОПЛАВА

5.1) **Оперативни план одбране од поплава за 2025. годину** који доноси **Министарство пољопривреде и шумарства и водопривреде** поред назива сектора и деоница садржи и називе предузећа и организација које врше одбрану и имена одговорних лица, потребна средства, као и критеријуме за проглашење редовне и ванредне одбране од поплава.

Одговорна лица и називи предузећа надлежних за организовање и спровођење одбране од поплава на подручју Републике Србије и општине Коцељева на основу **Наредбе о утврђивању Оперативног плана одбране од поплава за 2025. годину:**

За координацију одбране од поплава на јединственом водном простору Републике Србије, задужено је:

МИНИСТАРСТВО ПОЉОПРИВРЕДЕ, ШУМАРСТВА И ВОДОПРИВРЕДЕ
РЕПУБЛИЧКА ДИРЕКЦИЈА ЗА ВОДЕ, Булевар уметности 2а, Нови Београд
тел. 011/201-33-60, WEB сајт: www.rdvode.gov.rs

ГЛАВНИ КООРДИНАТОР ОДБРАНЕ ОД ПОПЛАВА:

Маја Грбић, моб. 064/802-13-64, Е-mail: maja.grbic@minpolj.gov.rs,

Помоћници:

Мерита Борота, тел.011/201-33-49, Е-mail:merita.borota@minpolj.gov.rs

Мирјана Милошевић, тел. 011/311-71-79, Е-mail:mirjana.milosevic@minpolj.gov.rs

Водно подручје „Сава“

ГЛАВНИ РУКОВОДИЛАЦ ОДБРАНЕ ОД ПОПЛАВА:

Горан Пузовић, моб.064/840-40-07, Е-mail: goran.puzovic@srbijavode.rs

Заменик за спољне воде и нагомилавање леда:

Александар Николић, тел. 064/840-42-00, Е-mail: aleksandar.nikolic@srbijavode.rs

Заменик за унутрашње воде:

Милош Радовановић, тел. 064/840-40-71, Е-mail: milos.radovanovic@srbijavode.rs

Лица задужена за евидентирање података о поплавним догађајима на водама I реда и системима за одводњавање у јавној својини

Водно подручје „Сава“

ЈВП „Србијаводе”, Булевар уметности 2а, Нови Београд

тел. 011/311-94-00, 311-94-02, 201-33-82

Е-mail: odbrana@srbijavode.rs, WEB sajt: www.srbijavode.com

ЗА СПОЉНЕ ВОДЕ за водно подручје „Сава“:

Бранко Чанковић, моб. 064/840-41-85, Е-mail: branko.cankovic@srbijavode.rs

За водно подручје "Сава" Ивана Чулулејић, моб.064/840-42-35, тел.011/201-81-29

Е-mail: ivana.cululejic@srbijavode.rs,

ВПЦ „Сава-Дунав“ Београд, тел. 011/214-31-40, 011/201-81-13 факс 011/311-29-27,

Е mail: vpcsavadunav@srbijavode.rs.

ЗА УНУТРАШЊЕ ВОДЕ:

Зоран Вучковић, моб 064/840-41-17, 011/201-81-39, факс 011/311-29-27

Е-mail: zoran.vuckovic@srbijavode.rs

ВПЦ „Сава-Дунав“ Београд, тел. 011/214-31-40, 011/201-81-13, факс 011/311-29-27,

Е mail: vpcsavadunav@srbijavode.rs.

Водно подручје „Сава“

Сектор С.5.5 и С.5.6.

Помоћници руководиоца на водном подручју "Сава" за С.5.5. и С.5.6. Милета Милојевић,

моб. тел.064/840-41-72, Е-mail: mileta.milojevic@srbijavode.rs и Никола Јовановић,

моб.тел.064/840-42-31 Е-mail: nikola.jovanovic@srbijavode.rs

ВПЦ „Сава-Дунав“ Београд, тел. 011/214-31-40, факс 011/311-29-27,

Е mail: vpcsavadunav@srbijavode.rs

Предузеће за одбрану од поплава

П.Д.“Ерозија“ а.д.,Ваљево, тел.014/227-311, факс 014/227-330,

E-mail.erozija@mts.rs

Директор: Ђорђе Малешевић, моб.064/646-96-45

Никола Јовановић, моб.062/800-56-27

5.2) За координацију одбране од поплава на територији општине Коцељева, задужен је Душан Илинчић-Председник општине командант Штаба и начелник штаба за ванредне ситуације општине Коцељева.

За руковођење одбраном од поплава на водотоцима I-реда, на којима постоје објекти за заштиту од штетног дејства воде на територији општине Коцељева, Оперативним планом одбране од поплава за воде I-реда, утврђеним Наредбом Министарства пољопривреде и заштите животне средине, задужено је ЈВП "Србијаводе", ВПЦ "Сава-Дунав" са главним руководиоцем одбране од поплава и секторским и деоничарским руководиоцима одбране од поплава.

За руковођењем заштитом од свих врста елементарних и других већих непогода, на нивоу општине Коцељева, Одлуком Скупштине Општине образован је **Штаб за ванредне ситуације општине Коцељева**.

Командант штаба је председник општине. Заменик команданта је заменик председника. Начелник штаба је руководилац надлежне службе (Сектора за ванредне ситуације) или руководилац Општинске управе Коцељева.

Чланови ШВС су:

- чланови извршних органа општине у чијем делокругу су послови из области: здравља, пољопривреде, водопривреде и шумарства, рада и социјалне политике, заштите животне средине;

- представници општинских органа управе у чијем делокругу су послови из области саобраћаја, грађевине, енергетике, информисања, трговине и услуга.

- руководиоци јавних предузећа, привредних друштава, руководиоци јединица одбране, полиције, хуманитарних организација, удружења грађана, других правних лица и установа у чијем делокругу су послови од значаја за заштиту и спасавање у ванредним ситуацијама;

Штаб за ванредне ситуације општине Коцељева обавља следеће послове:

- 1) Руководи и координира рад субјеката система заштите и спасавања и снага заштите и спасавања у ванредним ситуацијама на спровођењу утврђених задатака;
- 2) Руководи и координира спровођење мера и задатака цивилне заштите;
- 3) Координира акцијама и операцијама заштите и спасавања на подручју општине Коцељева
- 4) Разматра и даје мишљење на предлог Процене угрожености и предлог Плана заштите и спасавања у ванредним ситуацијама;
- 5) Прати стање и организацију заштите и спасавања и предлаже мере за њихово побољшање;
- 6) Наређује употребу снага заштите и спасавања, средстава помоћи и других средстава која се користе у ванредним ситуацијама;
- 7) Стара се о редовном информисању и обавештавању становништва о ризицима и опасностима и предузетим мерама;
- 8) Разматра организацију, опремање и обучавање јединица цивилне заштите, овлашћених и оспособљених правних лица;
- 9) Сарађује са надлежним органима заштите и спасавања суседних држава у ванредним ситуацијама;
- 10) Процењује угроженост од настанка ванредне ситуације;
- 11) Доноси наредбе, закључке и препоруке;
- 12) Сарађује са ШВС суседних Јединица локалне самоуправе;

- 13) Ангажује оспособљена правна лица и друге организације од значаја за заштиту и спасавање;

За извршавање специфичних задатака заштите и спасавања, Штаб за ванредне ситуације општине Коцељева, образовао је Стручно-оперативни тим за поплаве (СОТ), кога чине стручњаци из ове области.

За потребе руковођења акцијама заштите и спасавања у месним заједницама, селима, насељима, стамбеним зградама и привредним друштвима и другим правним лицима, постављени су повереници цивилне заштите

6. МЕРЕ ЗАШТИТЕ ОД ПОПЛАВА

Заштита и спасавање од поплава обухвата планирање, изградњу, одржавање и ојачавање оштећених објеката за заштиту од поплава, осматрање и извиђање стања водостаја, узбуњивање, планирање и спровођење евакуације становништва и материјалних добара из угрожених подручја, планирање и обезбеђење превозења и прелаза преко река, одстрањивање воде из поплавлених објеката, проналажење и извлачење настрадалих и утопљених, збрињавање угроженог становништва и санирање последица изазваних поплавама.

Општим и оперативним планом за одбрану од поплава, утврђују се праћење, организација и спровођење одбране од поплава, која је у надлежности водопривредних органа, привредних друштава и других правних лица чија је делатност заштита од штетног дејства вода и управљање водама и водопривредним објектима.

6.1. Превентивне мере заштите од поплава

1. Кроз израду и усвајање просторних планова надлежних органа локалне самоуправе, обезбедити да се у наведене планове уграде сви захтеви заштите од поплава,
2. Кроз урбанистичко уређење насеља нарочито насељених места и индустријских зона, обезбедити прилагођавање истим потребама и захтевима заштите становништва и материјалних добара од поплава,
3. Извођење антиерозионих радова, првенствено пошумљавањем и санирањем клизишта,
4. Израда недостајућих одбрамбених насипа, обала-утврда и одржавање постојећих,
5. Изградња брана и преграда на бујичним водотоковима и одржавање постојећих,
6. Изградња система канала за одвођење вода и њихово одржавање,
7. Пре изградње мостова и пропуста, исти градити са већом пропусном моћи воде,
8. Обележавање на терену линије допирања максимално могућег поплавног таласа који би настао рушењем и преливањем брана на хидроакумулацији,
9. Организација система јавног узбуњивања на већим водотоковима и високим бранама ради благовременог обавештавања о опасностима од поплава и спровођења евакуације,
10. Оспособљавање становништва за заштиту и спасавање од поплава кроз личну и узајамну заштиту,
11. Оспособљавање предузећа из области водопривреде за заштиту од поплава и уношење њихових задатака у планове одбране од поплава,
12. Оспособљавање јединица цивилне заштите, посебно специјализоване за спасавање на води и под водом,

13. Оспособљавање спортских клубова и организација чија је делатност везана за воду, (ронилачки, веслачки, кајакашки и др.) и дефинисање задатака које они могу завршити у оквиру одбране од поплаве,
14. Формирање базе података о свим пловним објектима,
15. Израда плана ангажовања команди јединица Војске Србије у пружању помоћи угроженом и пострадалом становништву у случају поплава већих размера,
16. Оспособљавање штабова цивилне заштите за руковођење акцијама заштите и спасавања од поплава,
17. Кроз практичне вежбе организованих снага цивилне одбране увежбати радње и поступке из области заштите спасавања од поплава,
18. Израда планова заштите спасавања од поплава;

Чишћењем критичних деоница водотокова II-реда, обезбедио би се протицај великих вода и тиме спречиле могуће поплаве на угроженим подручјима. Након топљења снега, не би било пријава грађана о угрожавању стамбених и економских објеката на угроженим подручјима – поплавним подручјима.

6.1.1. Програмом мера и радова на смањењу ризика од поплава - општине Коцељева за 2025 годину, опредељена су средства за одржавање водотокова II- реда за 2025.годину у **Општинској Одлуци о буџету општине Коцељева за 2025. годину у износу од 3.000.000,00 динара**, раздео 4. Општинска управа, Програм 0602-Опште услуге локалне самоуправе, програмска активност 0014-Управљање у ванредним ситуацијама, позиција 35, Економска класификација 484-Накнада штете за повреде или штету насталу услед елементарних непогода.

6.2. ОПЕРАТИВНЕ МЕРЕ ОДБРАНЕ ОД ПОПЛАВА

6.2.1. Мере заштите у случају непосредне опасности од поплава

За сваки слив у зависности од величине и природних карактеристика, постоји одређени праг падавина који условљава појаву великих вода на водотоцима. Поменути праг може се дефинисати помоћу три параметра: висина падавина, мерење, прикупљање, обраду, анализу и издавање хидрометеоролошких података, информација и прогноза, па стога РХМЗ представља основицу целог система за обавештавање у фазама припреме за спровођење одбране од поплаве. РХМЗ прикупља и обрађује податке: ниво воде, метеоролошке величине (падавине, температура и друго), радарска осматрања и др.

Оперативни центар је трансмисија преко које се даље прослеђују све информације које доставља РХМЗ а односе се на појаве бујичних падавина. Све информације добијене од РХМЗ прослеђују се штабовима на свим нивоима (национални, покрајински, окружни, градски и општински).

Све осмотрене промене битне за настанак, ток и одбрану од поплава Оперативни центар- прослеђује Штабу за ванредне ситуације општине Коцељева. За одбрану од бујичних поплава битни су подаци о наиласку и месту падања јаког пљуска, наглom топљењу снега, као и рушењу мостова и саобраћајница услед бујица и њима покренутих клизишта.

Активност виталних система и континуитет у раду (ватрогасци, хитна медицинска помоћ, полиција и друге професионалне службе) је врло битна за све време трајања поплава, због чега је првенствено неопходно обезбедити ове институције од плављења. У оквиру одбране од поплава морају се благовремено предузети одређене активности на комуналној инфраструктури – електричним и водоводним инсталацијама, како би се елиминисала

опасност по људске животе и ублажила материјална штета (одговорни у виталним органима унапред дефинишу где, ко и када треба да изврши прекид снабдевања и поновно укључење електричне енергије и инсталација). Одговорни за контролу саобраћаја, предузеће хитне и неопходне мере како би се спречило загушење и прекид комуникација, нарочито у време евентуалне евакуације становништва из угроженог подручја. Контрола саобраћаја потребна је за време, пре и после поплава, дакле у свим фазама одбране и поплава.

Задаци команданта, заменика команданта, начелника и чланова штаба

Командант општинског штаба за ванредне ситуације је председник општине, по положају. Заменик команданта градског односно општинског штаба за ванредне ситуације је заменик градоначелника односно председника општине или члан општинског већа. Начелник општинског штаба за ванредне ситуације је начелник надлежне службе. За чланове општинског штаба за ванредне ситуације постављају се, по правилу, директори јавних комуналних предузећа и установа чија је делатност у вези са заштитом и спасавањем, руководиоци органа локалне самоуправе, секретари окружних, градских и општинских организација Црвеног крста, стручњаци из појединих области заштите и спасавања или друга лица. Начелника, заменика и чланове штаба за ванредне ситуације јединица локалне самоуправе поставља и разрешава скупштина општине, на предлог председника општине.

Заменик команданта општинског штаба у одсуству команданта штаба или по његовом налогу у свему га замењује.

Начелник штаба у фазама припрема за одбрану од поплава врши следеће послове:

- Врши непосредан увид стања на угроженом подручју у сарадњи са општинским штабом и предлаже потребне мере;
- Спроводи наредбе штаба, информисе команданта о стању на терену и предлаже предузимање мера заштите и задатака цивилне заштите;
- Организује реализацију потребних мера за неопходне и хитне радове на угроженим подручјима, по добијању сагласности команданта штаба;

Повереници цивилне заштите врше следеће пословање у свим фазама одбране:

- Врше непосредан увид у стање на поплављеном подручју и достављају информације
- Предлаже спровођење радова и мера на свом терену у зони одбране на водотоку;
- Организује и руководи хитним радовима и мерама у свом реону;
- Извештава заменике повереника ЦЗ о предузетим мерама и води евиденцију о стању на терену, ангажованом људству, механизацији и друго;
- По наредби штаба спроводе евакуацију становништва и стоке на свом подручју;
 - 1) Континуирано праћење водостаја на меродавним водомерима;
 - 2) Прикупљање и анализа информација о угрожености од поплава и обавештавање надлежних органа и институција;
 - 3) Организација примања позива за помоћ;
 - 4) Рано упозоравање, обавештавање и узбуњивање становништва, надлежних органа, привредних друштава и других правних лица у зони угрожености, као и снага заштите и спасавања;

6.2.2. Мере заштите када настану поплаве

- Мере заштите након проглашења РЕДОВНЕ ОДБРАНЕ од поплава

- Мере заштите након проглашења ВАНРЕДНЕ ОДБРАНЕ од поплава
- Рано упозоравање, обавештавање и узбуњивање становништва, надлежних органа, привредних друштава и других правних лица и снага заштите и спасавања у зони угрожености врши Оперативни центар Шабац.

6.2.3. Мере ублажавања и отклањања непосредних последица поплава

1. Праћење водостаја и процена угрожености од поплава;
2. Интензивирати рад Оперативног центра Шабац и увођење сталног дежурства у Штаб за ванредне ситуације општине Коцељева;
3. Активирање оперативних веза на подручју угроженом од поплава;
4. Ангажовање органа и организација надлежних за водопривреду, надлежних служби општине Коцељева одбрану од поплава у складу са утврђеним плановима;
5. Обустављање и ограничавање саобраћаја на комуникацијама на подручју угроженим од поплава;
6. Снижавање нивоа воде у хидроакумулацијама изнад бране до коте која одговара ткз. "Безбедној коти";
7. Ангажовање овлашћених и оспособљених правних лица за заштиту и спасавање на одбрани од поплава у изради насипа, просека, и др. радова битних за одбрану од поплава;
8. Ангажовање грађана и других субјеката чија је имовина угрожена поплавама.
9. Учешће ватрогасно-спасилачких јединица МУП-а на спасавању угрожених и пострадалих;
10. Учешће полиције у спровођењу мера и извршавању задатака заштите и спасавања од поплава; ;
11. Ангажовање специјализованих јединица ЦЗ за спасавање на води и под водом,
12. Ангажовање осталих јединица ЦЗ на заштити и спасавању становништва и материјалних добара од поплаве,
13. У случају када ангазоване снаге и средства нису довољна за заштиту и спасавање људи, материјалних и културних добара и животне средине од поплава, ангажовати јединице Војске Србије за пружање помоћи угроженом и настрадалом становништву;
14. Коришћење свих расположивих материјалних и људских ресурса за заштиту и спасавање и стављање на располагање ШВС општине Коцељева;
15. Евакуација становништва и материјалних добара из подручја угроженог поплавом,
16. Збрињавање угроженог и пострадалог становништва,
17. Снабдевање здравом пијаћом водом подручја угрожена од поплава,
18. Организација и спровођење санације терена и објеката на подручју захваћеног поплавом,
19. Информисање и едукација јавности

7. ВАНРЕДНА СИТУАЦИЈА

У циљу заштите и спасавања људи, материјалних и културних добара од опасности изазваних поплавама, спроводе се ЗАДАЦИ ЦИВИЛНЕ ЗАШТИТЕ и то:

7.1. Задаци цивилне заштите

7.1.1. Заштита и спасавање од поплава

7.1.2. Узбуњивање

7.1.3.Евакуација

Евакуација се организује и спроводи у циљу заштите и спасавања људи, животиња, материјалних и културних добара, државних органа, привредних друштава и других правних лица од поплава.

Евакуацију на подручју општине Коцељева наређује штаб за ванредне ситуације општине Коцељева.

Евакуација подразумева планско померање становништва са угроженог подручја у неуgroжено подручје.

Поред ШВС у евакуацији учествују органи општине Коцељева, снаге МУП-а и Војске Србије, овлашћена и оспособљена правна лица, привредна друштва и друга правна лица, чији су задаци утврђени плановима заштите и спасавања у ванредним ситуацијама.

Након проглашења Активирају се снаге МУП – а за одбрану и спасавање, цивилна заштита, комуналне службе, водопривредна предузећа и друго. Битно је благовремено алармирање јавности и становништва на угроженом подручју преко локалних медија, јер за кратак временски период становништво мора спремно дочекати наредбу о евакуацији - спашавању становништва и смањењу материјалних губитака. Главни кораци у операцији спашавања становништва су: идентификација простора који се евакуише, развијањем процедуре за евакуацију (правац, дестинација, време), формирање центра за пријем и привремени боравак угрожених, ургентне мере (хитна медицинска помоћ, против пожарна заштита, интервенција комуналних служби у случају прекида снабдевања водом и електричном енергијом) и повратак евакуисаног становништва по налогу Штаба.

Евакуација од поплава врши се померањем угроженог становништва, стоке и материјално техничких средстава на ближа безбедна подручја, код суседа или родбине угрожених.

У случају поплава ширих размера капацитети, у којима ће се вршити смештај угрожених, су јавни објекти (сале домова месних заједница, слободне магацинске просторе, слободне стамбене објекте) и угоститељско туристичке организације које располажу са смештајним капацитетима

Евакуација се предузима када предстоје или су наступиле опасности изазване поплавом, које угрожавају становништво, тако да је нужно да становништво ради заштите и спасавања напусти угрожену територију.

Одлуку о евакуацији доноси Начелник округа (Командант ОкШВС), или председник Општине(Командант ОШВС) на предлог Начелника Одељења за ванредне ситуације округа – Шабац

Евакуацију организује и планира Одељење за ванредне ситуације Мачванског округа Шабац.

Одлуку о евакуацији спроводи:

- 1) Руковођење – ОШВС – помоћник Начелника Штаба за евакуацију
- 2) Регулисање саобраћаја – Саобраћајна Полиција
- 3) Превоз угроженог становништва – локални превозници ("Еуро транс турс" и "Еко турс")
- 4) Одржавање реда и заштита имовине – Полиција
- 5) Прихват евакуисаних грађана – Повереник ЦЗ, Школска управа и Установа за децу предшколског узраста

У складу са планом евакуације ОШВС приступа се спровођењу евакуације угроженог становништва. Евакуацијом руководи помоћник начелника штаба за евакуацију.

Након саопштавања наредбе о евакуацији процењује се да ће 1/3 угрожених грађана сама извршити евакуацију и померање са угрожене територије (пешице или сопственим возилима) на неуgroжено подручје.

У складу са ситуацијом на терену место за прихват угроженог становништва одређује ОШВС.

Приоритет у евакуацији имају особе са инвалидитетом, болесне особе, деца, трудне жене, мајке са малом децом и старе особе.

Локални превозници "Еуро-транс турс" и "Еко турс" врше превоз угроженог становништва до места за прихват. Контролу саобраћаја, одржавање реда и заштиту имовине евакуисаних врши полиција и Војска Србије. Прихват евакуисаних врше повереници цивилне заштите и руководиоци установе где се врши прихват. Одмах након прихвата врши се евидентирање и смештај.

7.1.4. Збрињавање угроженог и настрадалог становништва

Ради збрињавања угроженог и настрадалог становништва код поплава, предузети мере за привремени смештај, исхрану, здравствену заштиту и обезбеђење других неопходних потреба становништва

Носиоци збрињавања:

- 1) Штаб за ванредне ситуације општине Коцељева
- 2) Општинска управа – Одељење за друштвене делатности
- 3) Организација Црвеног крста

Сарађују:

- 1) Војска Србије - Команда гарнизона Шабац
- 2) Одељење за грађевинско земљиште и инфраструктуру општине Коцељева
- 3) Дом здравља Коцељева
- 4) Центар за социјални рад Коцељева
- 5) ЈКП „Прогрес“ Коцељева
- 6) ЈП „Електродистрибуција“ Шабац-пословница Коцељева
- 7) Полицијска управа Шабац-полицијска станица Коцељева
- 8) Ватрогасно-спасилачка јединица Коцељева, Одељења за ванредне ситуације Шабац
- 9) Месна заједница Доње Црнићево
- 10) Месна заједница Каменица
- 11) Месна заједница Коцељева
- 12) Месна заједница Свилеува

По плану ОШВС збрињавање угроженог и настрадалог становништва извршити привременим смештајем у просторије школских и предшколских установа, спортској хали и др. погодних објеката, на делу територије која није угрожена поплавом.

Одмах након прихвата, тимови психолога и социјалних радника обављају разговор са евакуисаним становништвом.

За рад са децом Школска управа обезбедиће школске педагоге и психологе.

Центар за социјални рад предузеће бригу о социјално гроженим лицима.

Извршни органи локалне самоуправе обезбедиће флаширану воду и храну за евакуисане.

ЈКП „Прогрес“ обезбедиће водоснабдевање.

Дом здравља ће обезбедити здравствену заштиту евакуисаних грађана.

Санитарна инспекција наложиће мере хигијенско-епидемиолошке заштите.

Еколошка и комунална инспекција спроводиће мере из своје надлежности.

Полиција обезбеђује одржавање реда и заштиту евакуисаних и њихове имовине.

Хуманитарне невладине организације ангажовати у циљу обезбеђења хуманитарне помоћи за настрадале

7.1.5. Очување добара битних за опстанак

Очување добара битних за опстанак обухвата очување објеката за водоснабдевање, одржавање потребног обима пољопривредне, друге производње и опстанак биљног и животињског фонда кроз обезбеђење и чување потребних количина и врста добара неопходних за живот становништва, као и културно-историјских, материјалних и других битних добара у условима елементарних непогода и других несрећа.

У случајевима нарушеног редовног снабдевања водом због елементарних непогода и других несрећа, комунална предузећа и друга привредна друштва, произвођачи и дистрибутери воде, дужни су да обезбеде потребне количине воде, мере контролу исправности воде и одржавају системе за водоснабдевање.

Штаб за ванредне ситуације општине Коцељева координира дистрибуцију воде и ангажује све расположиве капацитете за транспорт и дистрибуцију воде.

Заштита и спасавање животиња спроводи се, првенствено, благовременим припремама привредних друштава и других организација које се баве узгојем стоке и производњом намирница животињског порекла, као и оспособљавањем власника стоке за вршење превентивних мера и поступака у заштити животиња.

У спровођењу неопходних мера и акција заштите и спасавања животиња, ангажују се, првенствено, ветеринарске организације и службе, привредна друштва из области кланичне индустрије и друга привредна друштва и организације које се баве узгојем стоке, заштитом и складиштењем намирница животињског порекла, као и пољопривредни произвођачи.

У случају угрожености сточног фонда на територији захваћеној елементарним непогодама и другим несрећама, штаб за ванредне ситуације организује евакуацију и збрињавање сточног фонда.

7.1.6. Хитно успостављање неопходних служби од јавног интереса

Хитно успостављање неопходних служби од јавног интереса подразумева предузимање потребних мера и радњи за успостављање њихове нарушене функције, као што су снабдевање неопходним намирницама, електричном и топлотном енергијом, услуге здравствене и социјалне заштите, водовода и канализације, саобраћаја, ПТТ и друге услуге, у складу са планом за заштиту и спасавање у ванредним ситуацијама.

Органи државне управе, органи аутономне покрајине, органи јединица локалне самоуправе, привредна друштва и друга правна лица која се баве делатношћу из става 1. овога члана, дужни су да обезбеде њихово функционисање, у складу са законом, другим прописима и општим актима.

7.1.7. Асанација терена

Асанација терена обухвата уклањање, идентификацију и хитно сахрањивање погинулих односно умрлих, уклањање лешева животиња, дезинфекцију, дезинсекцију, дератизацију, деконтаминацију и ремедијацију објеката и терена.

У отклањању последица и спровођењу асанације, у складу са својим овлашћењима и дужностима, учествују државни органи, јединице локалне самоуправе, здравствене и ветеринарске установе, комунална предузећа и друга овлашћена и оспособљена правна лица, снаге надлежне службе, јединице цивилне заштите и, у оквиру личне и колективне заштите, грађани.

8. СНАГЕ И СРЕДСТВА ЗА ОДБРАНУ ОД ПОПЛАВА**8.1. Општина Коцељева-списак чланова Штаба за ванредне ситуације**

Р. бр.	Функција у Штабу	Име и презиме	Радно место	Телефон
1.	Командант Штаба	Душан Илинчић	Председник општине	015/556-322
2.	Заменик команданта	Немања Протић	Заменик председника	015/556-322
3.	Начелник Штаба	Слободан Васић	Општинска управа Коцељева	015/556-159
4.	Члан Штаба	Владимир Бајуновић	Помоћник председника Општине	015/556-322
5.	Члан Штаба	Миодраг Тадић	Општинска управа Коцељева	015/556-264
6.	Члан Штаба	Златко Поповић	Општинска управа Коцељева	015/556-144
7.	Члан Штаба	Драган Милинковић	Начелник одељења за грађевинско земљиште и инфраструктуру	015/556-410
8.	Члан Штаба	Саша Стеванић	Начелник Полицијске станице Коцељева	015/556-102
9.	Члан Штаба	Зоран Марковић	Командир Ватрогасно спасилачке јединице	015/556-093
10.	Члан Штаба	Јелена Павловић	В.Д.директора Ј.К.П. „Прогрес“ Коцељева	015/556-506
11.	Члан Штаба	Раде Мирковић	Руководилац ПЈ Електродистрибуције у Коцељеви	015/557-479
12.	Члан Штаба	Др. Ненад Мандић	В.Д.директора Дома здравља	015/556-611
13.	Члан Штаба	Зорица Савић	Директор Центра за социјални рад Коцељева	015/556-277
14.	Члан Штаба	Милан Глумац	Секретар Црвеног крста Коцељева	015/558-130

Табела бр 4.

8.2. ЈВП „Србијаводе“-ВПЦ „Сава-Дунав, Водопривредна организација ПД „Ерозија“ Ваљево Поп Лукина бр. 8. телефон: 014/227-311

8.3. Месне заједнице –Председници и састав Одбора

Табела бр.5

Р. бр.	МЕСНА ЗАЈЕДНИЦА	САСТАВ ОДБОРА
1.	Коцељева	Председник Одбора МЗ:
2.	Баталаге	Председник Одбора МЗ Симић Живислав
3.	Брдарица	Председник Одбора МЗ Ћосић Слободан, заменик председника Лазаревић Раде, чланови: Митровић Јован, Ранковић Дарко, Тадић Лазар, Пантелић Мијаило и Поповић Боривој.
4.	Бресница	Председник Одбора МЗ Илић Миољуб, заменик председника Петровић Милован, чланови: Дојић Томислав, Ераковић Драган, Петровић Велимир, Милинковић Предраг и Антонић Д. Томислав.
5.	Галовић	Председник Одбора МЗ Васић Милан, заменик председника Пантелић Александар, чланови: Милош Р. Недић, Станојевић Зоран, Дарко Станојевић, Предраг Петровић и Златан Васић.
6.	Голочело	Председник Одбора МЗ Васић Жељко, заменик председника Ђурић Златан, чланови: Драгиша Игњатовић, Слободан Симић, Горан Станисављевић, Александар Урошевић и Миливој Годоровић.
7.	Градојевић	Председник Одбора МЗ Дамњановић Јован, чланови: Милошевић Милан, Мићић Милорад, Мићић Миољуб, Ристивојевић Драган, Милошевић Јездимир и Гавриловић Младен.
8.	Доње Црниљево	Председник одбора МЗ Драгиша Илић, Заменик председника Дарко Јовановић, чланови: Зоран Јовановић, Миладин Томић, Иван Матић, раденко Алексић и Александар Пајић.
9.	Драгиње	Председник Одбора МЗ Јанковић Владан, заменици председника Билали Влада и Алексић Жељко, чланови: Вићентић Горан, Марковић Горан, Алексић Павле, Николић Милорад, Антонић Ђорђе и Петровић Зоран.
10.	Дружетић	Председник Одбора МЗ Којић Небојша, заменик председника Пурић Радован, чланови: Марковић Слободан, Мојсиловић Милош, Бановић Владимир и Глигорић Марко.
11.	Зукве	Председник МЗ: Зоран Антонић, заменик председника: Јелић Видоје, чланови: Аврамовић Боривоје, Вујичић Радован и Надежда Аврамовић.
12.	Каменица	Председник Одбора МЗ Мандић Иван, заменик председника: Мандић Жељко, чланови: Николић Милисав, Димитрић Душан, Васић Славиша, Петровић Драгиша, Тадић Милош и Вучетић Светислав.
13.	Љутице	Председник Одбора МЗ Живота Матић, заменик председника Душан Живковић, чланови: Зоран Перић,

		Зоран Матић, Недељко Миловановић, Бобан Исаиловић, Жељко Ђорђић.
14.	Мали Бошњак	Председник Одбора МЗ: Јовановић Милан, заменик председника Зоран Павловић, чланови: Ивановић Ранко, Јевтић Милан, Марковић Горан, Милићевић Радислав и Јевтић Душан.
15.	Свилеува	Председник Одбора МЗ Ђурановић Марко заменик председника Момировић Небојша, Станојчић Рајко, чланови: Лазић Бранко, Нешовановић Горан, Исић Драган, Божић Живорад, Миловановић Зоран и Васић Драгица.
16.	Суботица	Председник Одбора МЗ Тодоровић Милош, заменик председника Јанковић Витомир, Димитријевић Раде, Васић Љубомир, Ранковић Дејан, Пантелић Милорад и Петровић Сретен.
17.	Ђуковине	Председник Одбора МЗ Петровић Жељко, заменик председника Илић Бранко, чланови: Гавриловић Ивица, Гавриловић Зоран, Мирковић Живко, Крсмановић Петар и Лазић Драган.

8.4. ПРЕГЛЕД ОВЛАШЋЕНИХ И ОСПОСОБЉЕНИХ ПРАВНИХ ЛИЦА ОД ПОСЕБНОГ ЗНАЧАЈА ЗА ЗАШТИТУ И СПАСАВАЊЕ ОД ПОПЛАВА ОПШТИНЕ КОЦЕЉЕВА

Табела бр.6

Р. бр.	Назив правног лица	Седиште	Делатности	Планирани задатак
1	2	3	4	5
1.	ЈКП "Прогрес"	Душанова бр.2	-снабдевање становништва водом -комуналне услуге	-снабдевање становништва и других субјеката водом за пиће -асанација терена -прикупљање и сахрањивање угинулих животиња, сахрањивање погинулих људи и др.
2.	ЈП "Електродистрибуција Шабац,ПЈ Коцељева	Омладинска бр.12	снабдевање електричном енергијом	-снабдевање електричном енергијом, - превентивно искључење струје и одржавање електромере
3.	Т.Г.Т.Д. "Отпад промет" Коцељева	Коцељева, Луке Лазаревића бб	-скупљање отпада -услуге грађевинске	-употреба грађевинске механизације за санацију оштећених

			механизације	путева, објеката инфраструктуре, водних објеката, -расчишћавање рушевина -набавка и уградња камених агрегата -набавка и уградња цевастих пропуста
4.	Зукве -Комерц Коцељева	Коцељева, Луке Лазаревића бб	-промет и снабдевање грађевинским материјалом	-снабдевање грађевинским материјалом
5.	Еуротранс-Тоурс д.о.о. Коцељева	Коцељева Николе Ђукића бр.1	-аутобуски превоз путника	-евакуација и превоз становништва
6.	Дом здравља Коцељева	Немањина бр.8	здравствена заштита	Прва и медицинска помоћ
7.	Центар за соц. рад Коцељева	Милована Глишића бр.2	социјална заштита	Збрињавање угрожених и пострадалих
8.	Црвени Крст Коцељева	Немањина 102	социјални рад	Збрињавање угрожених и пострадалих
9.	Ветеринарска станица Коцељева	Миће Станојловић 8	ветеринарске активности	Заштита животиња и асанација
10.	Телеком Србија АД Одељење за кабловску приступну мрежу Шабац	Коцељева, Омладинска	Одржавање телекомуникационих сервиса	-одржавање кабловске телекомуникације
11.	„Развојно иновациони систем“ д.о.о Београд	Београд, Обилићев венац 18.	-послови ванредних ситуација	- израда процене угрожености -израда планова заштите и спасавања -изнајмљивање опреме за превенцију поплава и за санирање последица изазваних елем.непогодама
12.	Радио „ПЕТИЦА” Коцељева	Коцељева, Немањина 110.	- радио активности	- информисање становништва о опасностима
13.	"TRIBEX" д.о.о Сремска Каменица	Сремска Каменица	- експлоатација камена	-снабдевање каменом

		Нова 23 бр. 6		
14.	"Машинокоп" д.о.о Шабац	Шабац Далматинска бр. 16	- услуге снабдевања водом- цистернама -обављање радова у отежаним условима	-снабдевање водом -уређење водотока и заштита од штетног дејства воде
15.	„Агробанекс“ д.о.о. Коцељева	Коцељева Индустријск а бр 14.	трговина на велико мешовитом робом	снабдевање мешовитом робом

Слика 1: Мрежа хидролошких станица површинских вода – слив Колубаре (црноморски слив)

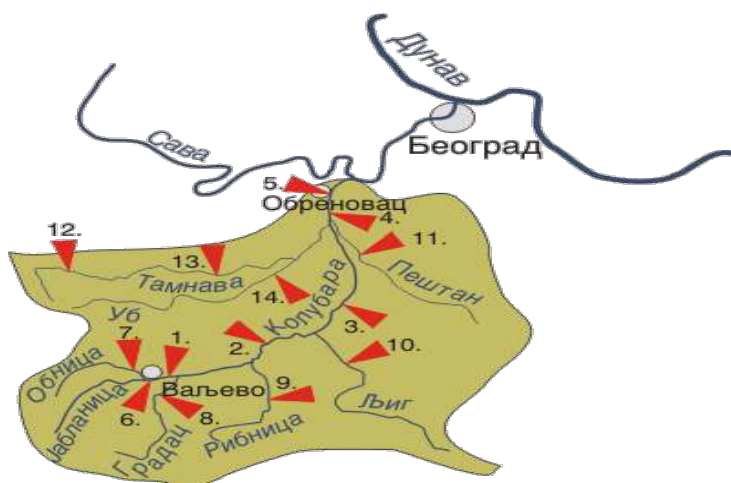

Извор: http://www.hidmet.gov.rs/ciril/hidrologija/povrsinske/sliv_kolubara.php

Табела 7: Прелиминарна процена ризика од поплава за Републику Србију - значајна поплавна подручја

Водоток	Значајно поплавно подручје
Тамнава	Од ушћа до и кроз Коцељеву



8.5. Преглед механизације и опреме која се ангажује у одбрани од поплава

За потребе спровођења редовне и ванредне одбране од поплава на располагању је механизација Јавних предузећа.

Механизација је у погонској спремности и зависно од потребе може се у потпуности ангажовати.

Алат за спровођење одбране од поплава наменски опредељен не постоји. У интервенцијама се користи алат предузећа који је у свакодневној употреби.

Материјал за спровођење одбране од поплава постоји на локалним позајмиштима и депонијама предузећа, исти одговара намени и може се обезбедити по потреби као и што је до сада при интервенцијама коришћен.

Систем веза радио и телефонске мреже за спровођење одбране од поплава не постоје и углавном се користе услужни телефони (985, 556-102) и Општинске управе Коцељева 015/556-355.

За потребе одбране од поплава укључиће се и друге фирме и власници који поседују потребну механизацију (багере, утовариваче, моторне пумпе, тракторе, камионе и остало).

Финансијска средства за покривање трошкова редовне и ванредне одбране од поплава на пољопривредном земљишту обезбеђује ЈВП "Србијаводе" – Београд.

Финансијска средства за покривање трошкова редовне и ванредне одбране од поплава у насељеним местима (кишна канализација, унутрашње воде) обезбеђује скупштина града, односно месна заједница или комунално предузеће.

Финансијска средства за покривање трошкова за време ванредног стања обезбеђује град из својих средстава као и од средстава Републике намењених отклањању штета од елементарних непогода.

Средства за извршење овог плана обезбеђују се из средстава буџета општине Коцељева.

Прецизно регулисати начин плаћања, односно поступак материјалне надокнаде за ангажовану радну снагу и материјално-техничка средства, која су коришћена у одбрани од поплава.

Подаци о расположивој механизацији и алату

Табела бр.8

Бр.	НАЗИВ	једин. мере	МЕСНА ЗАЈЕДНИЦА	ПРИВРЕДНИ СУБЈЕКТИИ ИНСТИТУЦИЈЕ					
				Телеком	ЕД Коцељева	ОУ	Полиција	ЈКП Прогрес	Отпад промет
1.	2.	3.	4.	5.	6.	7.	8.	9.	10.
1.	Путничко возило	ком.		1	1	2		2	
2.	Теренско возило	ком.		1	1	2	1		1
3.	Багер	ком.						1	2
4.	Булдожер	ком.							2
5.	Камион	ком.						2	2
6.	Трактор и приколица	ком.						1	1
7.	Травокосачица	ком.						4	
8.	Утоваривач	ком.						1	2
9.	Пента	ком.							
10.	Чамац	ком.							

11.	Аутодизалица	ком.							1
12.	Пумпа дизел	ком.							
13.	Пумпа бензин	ком.							
14.	Пумпа електро	ком.							
15.	Агрегат	ком.					1		1
16.	Компресор	ком.							1
17.	Ровокопач	ком.							
18.	Цистерна	ком.							
19.	Фењери	ком.							
20.	Лампе-плинске	ком.							
21.	Лампе-акумулаторске	ком.				4			
22.	Сигналне заставице	ком.							
23.	Бунде	ком.							
24.	Појас за спасавање	ком.							
25.	Кишне кабанице	ком.			10				
26.	Прслук	ком.							
27.	Заштитни шлем	ком.				2			6
28.	Заштитне рукавице	пар			10				
29.	Радно одело	ком.							
30.	Гумене чизме	пар		4	5				
31.	Душек	ком.							
32.	Кревет	ком.							
33.	Јастук	ком.							
34.	Постељина ком.	ком.							
35.	Ћебад	ком.							
36.	Пећи	ком.							
37.	Моторна тестера	ком.		1				1	
38.	Ручне тестере	ком.	5						

9. КАРТА ВОДОТОКА

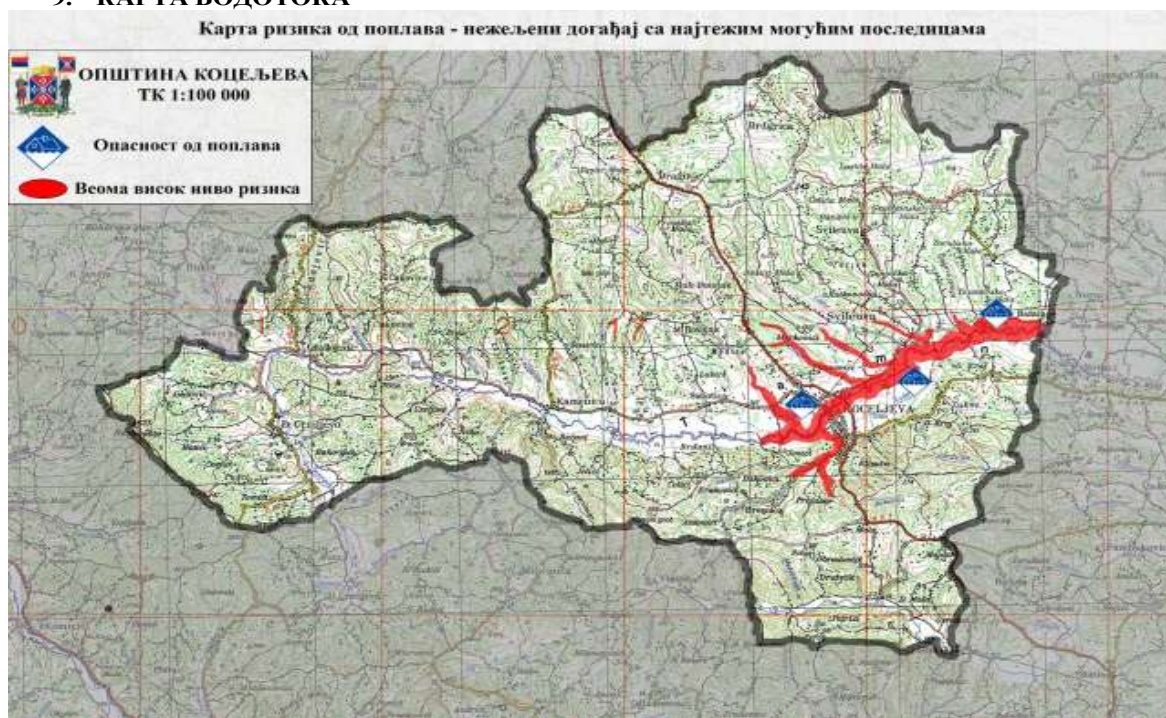

Овај План доставити: Министарству пољопривреде, шумарства и водопривреде Републике Србије; Мачванском управном округу Шабац, Републичкој водној инспекцији, Комуналној инспекцији Општинске управе Коцељева; П.Д. Ерозија а.д. Ваљево; ДП „Сава“ Шабац, ЈКП „Прогрес“ Коцељева, Одељењу за грађевинско земљиште и инфраструктуру општине Коцељева; ЈП „Електродистрибуцији-Пословници Коцељева; Дому здравља Коцељева, Бензинској пумпи Коцељева 2, Месним заједницама/свим у Општини; Одељењима Општинске управе Коцељева, шефовима Месних канцеларија Општинске управе Коцељева, Члановима Штаба за ванредне ситуације општине Коцељева и другим правним лицима одређеним Закључком о одређивању субјеката од посебног значаја за заштиту и спасавање у ванредним ситуацијама на територији општине Коцељева бр. 06-24 од 06.08.2024. године.

Овај План ступа на снагу даном доношења и има се објавити у „Сл. листу Општине“.

Даном ступања на снагу овог Плана, престаје да важи Оперативни план за одбрану од поплава за воде II реда на територији општине Коцељева за 2024. годину.

СКУПШТИНА ОПШТИНЕ КОЦЕЉЕВА

Број: 06-14 од 17.04.2025. године

ЗАМЕНИК ПРЕДСЕДНИКА
СКУПШТИНЕ ОПШТИНЕ
КОЦЕЉЕВА

Владан Јанковић

39

3.

На основу одредаба члана 13. Закона о безбедности саобраћаја на путевима ("Службени гласник РС " бр. 41/09, 53/10, 101/11, 32/13- одлука УС, 55/14, 96/15- др. закон, 9/16-одлука УС, 24/18, 41/18, 41/18- др. закон, 87/18, 23/19, 128/2020 - др. закон, 76/2023 и 19/2025), члана 32. Закона о локалној самоуправи ("Службени гласник РС " бр. 129/07 и 83/14- др.закон, 101/16- др.закон, 47/18 и 111/21-др. закон) и члана 36. Статута Општине Коцељева ("Службени лист града Шапца и општина Богатић, Владимирци и Коцељева". Бр. 4/19), Скупштина Општине Коцељева, на седници одржаној дана 17.04.2025. године, донела је

О Д Л У К У
О ДОНОШЕЊУ СТРАТЕГИЈЕ
БЕЗБЕДНОСТИ САОБРАЋАЈА ЗА
ПЕРИОД 2025-2030. ГОДИНЕ СА
АКЦИОНИМ ПЛАНОМ ЗА ПЕРИОД
2025-2027. ГОДИНЕ НА ТЕРИТОРИЈИ
ОПШТИНЕ КОЦЕЉЕВА

Члан 1.

Доноси се Стратегије безбедности саобраћаја за период 2025-2030. године са Акционим планом за период 2025-2027. године на територији општине Коцељева.

Члан 2.

Стратегија безбедности саобраћаја за период 2025-2030. године са Акционим планом за период 2025-2027. године на територији општине Коцељева чине саставни део ове Одлуке.

Члан 3.

Одлуку доставити: Одељењу за привреду, пољопривреду, саобраћај и туризам Општинске управе Коцељева, Савету за безбедност саобраћаја, у досије седничког материјала и архиви.

Члан 4.

Ова Одлука ступа на снагу осмог дана од дана објављивања у "Службеном листу града Шапца и општина Богатић Владимирци и Коцељева".

СКУПШТИНА ОПШТИНЕ КОЦЕЉЕВА

Број: 06-14 од 17.04.2025. године.

ЗАМЕНИК ПРЕДСЕДНИКА
СКУПШТИНЕ ОПШТИНЕ
Владан Јанковић

4.

На основу члана 32. став 1. тачка 8. Закона о локалној самоуправи ("Сл. гласник РС" бр. 129/2007, 83/2014 -др. закон, 101/2016 - др. закон, 47/2018 и 111/2021) и члана 36. Статута Општине Коцељева ("Сл. лист града Шапца и општина Богатић, Владимирци и Коцељева", бр. 4/19), Скупштина општине Коцељева, на седници одржаној дана 17.04.2025. године, донела је

ЗАКЉУЧАК

I

УСВАЈА СЕ Извештај о финансијском пословању Предшколске установе "Полетарац" Коцељева за период од I - XII 2024. године, који је својим актом број 60-2/25 од 28.02.2025. године усвојио Управни одбор установе.

II

Извештај из тачке I саставни је део овог Закључка.

III

Закључак доставити: Предшколској установи "Полетарац" Коцељева, Општинској управи Коцељева, у досије

седничког материјала и архиви.

IV

Закључак објавити у "Службеном листу града Шапца и општина Богатић, Владимирци и Коцељева".

СКУПШТИНА ОПШТИНЕ КОЦЕЉЕВА

Број: 06-14 од 17.04.2025. године

ЗАМЕНИК ПРЕДСЕДНИКА
СКУПШТИНЕ ОПШТИНЕ
Владан Јанковић

5.

На основу члана 32. став 1. тачка 8. Закона о локалној самоуправи ("Сл. гласник РС" бр. 129/2007, 83/2014 -др. закон, 101/2016 - др. закон, 47/2018 и 111/2021 – др. закон), члана 36. став 1. тачка 10. Статута Општине Коцељева ("Сл. лист Општине", бр. 4/19), Скупштина општине Коцељева, на седници одржаној дана 17.04.2025. године, донела је

ЗАКЉУЧАК

I

УСВАЈА СЕ измена Годишњег плана рада Предшколске установе “Полетарац” Коцељева за 2024/2025. годину, коју је усвојио Управни одбор установе својим актом број 120-3/25 од 04.04.2025. године.

II

План из тачке I саставни је део овог Закључка.

III

Закључак доставити: Предшколској установи “Полетарац” Коцељева, Општинској управи Коцељева, Одсеку за финансије, у досије седничког материјала и архиви.

IV

Закључак објавити у “Службеном листу града Шапца и општина Богатић, Владимирци и Коцељева”.

СКУПШТИНА ОПШТИНЕ КОЦЕЉЕВА

Број: 06-14 од 17.04.2025. године

ЗАМЕНИК ПРЕДСЕДНИКА
СКУПШТИНЕ ОПШТИНЕ
Владан Јанковић

6.

На основу члана 32. став 1. тачка 8. Закона о локалној самоуправи (“Сл. гласник РС” бр. 129/2007, 83/2014 -др. закон, 101/2016 - др. закон, 47/2018 и 111/2021 – др. закон), члана 36. став 1. тачка 10. Статута Општине Коцељева (“Сл. лист Општине”, бр. 4/19), Скупштина општине Коцељева, на седници одржаној дана 17.04.2025. године, донела је

ЗАКЉУЧАК

I

УСВАЈА СЕ измена Финансијског плана Предшколске установе “Полетарац” Коцељева за период I-XII 2025. године, коју је усвојио Управни одбор установе својим актом број 133-2/25 од 14.04.2025. године.

II

План из тачке I саставни је део овог Закључка.

III

Закључак доставити: Предшколској установи “Полетарац” Коцељева, Општинској управи Коцељева, Одсеку за финансије, у досије седничког материјала

и архиви.

I

IV

Закључак објавити у "Службеном листу града Шапца и општина Богатић, Владимирци и Коцељева".

УСВАЈА СЕ Извештај о финансијском пословању Средње школе у Коцељеви за период од 01.01.2024. до 31.12.2024. године са Финансијским планом за 2025. годину које је усвојио Школски одбор Средње школе својим актима под бројем 50/1 и 51/1 од 10.03.2025. године.

СКУПШТИНА ОПШТИНЕ КОЦЕЉЕВА

Број: 06-14 од 17.04.2025. године

II

ЗАМЕНИК ПРЕДСЕДНИКА
СКУПШТИНЕ ОПШТИНЕ
Владан Јанковић

Извештај и план из тачке I саставни су делови овог Закључка.

III

7.

Закључак доставити: Средњој школи Коцељева, Општинској управи Коцељева, у досије седничког материјала и архиви.

На основу члана 32. став 1. тачка 8. Закона о локалној самоуправи ("Сл. гласник РС" бр. 129/2007, 83/2014 -др. закон, 101/2016 - др. закон, 47/2018 и 111/2021 - др. закон) и члана 36. Статута Општине Коцељева ("Сл. лист града Шапца и општина Богатић, Владимирци и Коцељева", бр. 4/19), Скупштина општине Коцељева, на седници одржаној дана 17.04.2025. године, донела је

IV

Закључак ступа на снагу даном доношења и неће се објављивати.

СКУПШТИНА ОПШТИНЕ КОЦЕЉЕВА

Број: 06-14 од 17.04.2025. године

ЗАКЉУЧАК

ЗАМЕНИК ПРЕДСЕДНИКА
СКУПШТИНЕ ОПШТИНЕ
Владан Јанковић

8.

На основу члана 99. Закона о планирању и изградњи ('Сл. гласник РС', бр. 72/2009, 81/2009 - испр., 64/2010 - одлука УС, 24/2011, 121/2012, 42/2013 - одлука УС, 50/2013 - одлука УС, 98/2013 - одлука УС, 132/2014, 145/2014, 83/2018, 31/2019, 37/2019 - др. закон, 9/2020, 52/2021 и 62/2023), чл. 19. и 20. Уредбе о условима прибављања и отуђења непокретности непосредном погодбом и давања у закуп ствари у јавној својини, односно прибављања и уступања искоришћавања других имовинских права, као и поступцима јавног надметања и прикупљања писмених понуда („Сл. гласник РС“, бр. 16/2018), чланова 8. и 10. Одлуке о прибављању, располагању, управљању и коришћењу ствари у јавној својини општине Коцељева („Сл. лист града Шапца и општина Богатић, Владимирци и Коцељева“, бр. 30/2020 и 29/2022), Скупштина општине Коцељева, дана 17.04.2025. године, донела је

Р Е Ш Е Њ Е

О ИМЕНОВАЊУ КОМИСИЈЕ ЗА СПРОВОЂЕЊЕ ПОСТУПКА ОТУЂЕЊА, ДАВАЊА У ЗАКУП, ПРИБАВЉАЊА И РАЗМЕНЕ ГРАЂЕВИНСКОГ ЗЕМЉИШТА У ЈАВНОЈ СВОЈИНИ ОПШТИНЕ КОЦЕЉЕВА

I

Овим решењем именује се Комисија за спровођење поступка отуђења, давања у закуп, прибављања и размене грађевинског земљишта у јавној својини општине Коцељева, на период од 4 године, у следећем саставу:

1. Јагода Бабовић - председник;
2. Биљана Живановић - члан;
3. Миодраг Тадић - члан;

II

Задатак Комисије је спровођење поступка отуђења, давања у закуп, прибављања и размене грађевинског земљишта у јавној својини општине Коцељеве, расписивање и објављивање огласа за отуђење односно давање у закуп грађевинског земљишта прикупљањем понуда или јавним надметањем, отварање приспелих понуда, разматрање и оцена понуда, спровођење поступка јавног надметања, спровођење поступка непосредне погодбе код прибављања земљишта и спровођење поступка размене земљишта када је један од власника на грађевинском земљишту општина Коцељева, састављање записника о спроведеним поступцима .

III

Административно-техничке послове за потребе Комисије обављаће надлежна служба Општинске управе

Коцељева.

IV

Ступањем на снагу овог решења престаје да важи Решење о именовању комисије за спровођење поступка располагања грађевинским земљиштем које је донела Скупштина општине Коцељева број.06-32 од 10.10.2012. године.

V

Ово решење ступа на снагу даном објављивања у „Службеном листу града Шапца и општина Богатић, Владимирци и Коцељева“.

СКУПШТИНА ОПШТИНЕ КОЦЕЉЕВА

Број: 06-14 од 17.04.2025. године.

ЗАМЕНИК ПРЕДСЕДНИКА
СКУПШТИНЕ ОПШТИНЕ
Владан Јанковић

9.

На основу члана 27. Закона о јавној својини („Сл. гласник РС“, број 72/2011; 88/2013; 105/2014; 104/2016 – др. закон; 108/2016; 113/2017; 95/2018, 153/2020 и 94/2024), члана 32. Закона о локалној самоуправи („Сл. гласник РС“, број 129/2007; 83/2014 – др. закон; 101/2016 – др. закон; 47/2018 и 111/2021 – др. закон) и 36. Статута општине Коцељева („Сл. лист града Шапца и општина Богатић, Владимирци и Коцељева“, број 4/2019), Скупштина општине Коцељева, на седници одржаној дана 17.04.2025. године, донела је

О Д Л У К У

О ОТУЂЕЊУ КАТ. ПАРЦЕЛА БРОЈ
724/39 И 724/40 ОБЕ У КО КОЦЕЉЕВА –
ВАРОШИЦА

I) ДОЗВОЉАВА СЕ отуђење (продаја) из јавне својине општине Коцељева кат. парцела број 724/39 земљиште у грађевинском подручју – њива 1. класе у површини од 0.42.00ха и кат. парцеле број 724/40 земљиште у грађевинском подручју – њива 1. класе у површини од 0.47.55ха обе у КО Коцељева – варошица, уписане у лист непокретности број 339 КО Коцељева – варошица, као јавна својина општине Коцељева.

II) Поступак отуђења (продаје) из јавне својине општине Коцељева

кат. парцела број 724/39 земљиште у грађевинском подручју – њива 1. класе у површини од 0.42.00ха и кат. парцеле број 724/40 земљиште у грађевинском подручју – њива 1. класе у површини од 0.47.55ха обе у КО Коцељева – варошица спровешће Комисија у саставу: Јагода Бабовић дипл. правник из Коцељеве, радник Општинске управе Коцељева, Биљана Живановић из Коцељеве, радник Општинске управе Коцељева и Миодраг Тадић из Коцељеве, радник Општинске управе Коцељева - Начелник одељења за привреду, пољопривреду, саобраћај и туризам ;

III) Овлашћује се Председник општине Коцељева или лице које он овласти да пред надлежним органом закључи и потпише уговор.

IV) Ова Одлука ступа на снагу даном доношења и објавиће се у „Службеном листу града Шапца и општина Богатић, Владимирци и Коцељева“.

СКУПШТИНА ОПШТИНЕ КОЦЕЉЕВА

Број: 06-14 од 17.04.2025.године

ЗАМЕНИК ПРЕДСЕДНИКА
СКУПШТИНЕ ОПШТИНЕ
Владан Јанковић

ОПШТИНСКО ВЕЋЕ ОПШТИНЕ КОЦЕЉЕВА

10.

На основу члана 69. Закона о буџетском систему („Сл. гласник РС“, број 54/09, 73/10, 101/10, 93/12, 62/13, 63/13-испр., 108/13, 142/14, 68/15-др. закон, 103/1, 99/16, 113/17, 95/18, 31/19, 149/20, 118/21, 138/22, 92/23 и 94/2024), члана 70. и 71. став 1. Статута општине Владимирци („Сл. лист града Шапца и општина Богатић, Владимирци и Коцељева“, бр. 6/2019 и 12/21) и члана 2. став 1. тачка 2. Одлуке о Општинском већу („Сл. лист града Шапца и општина Богатић, Владимирци и Коцељева“, бр. 36/08), Општинско веће општине Владимирци, на својој телефонској седници у 2025. години, одржаној дана 27.03.2025. године, једногласно је донело

РЕШЕЊЕ

О ПРЕУСМЕРАВАЊУ СРЕДСТАВА ИЗ ТЕКУЋЕ БУЏЕТСКЕ РЕЗЕРВЕ

1. Из средстава утврђених Одлуком о измени и допуни Одлуке о буџету општине Владимирци за 2025. годину број 000882989 2025 07936 001 000 400 044 од дана 07.03.2025 у оквиру раздела 4: Општинска управа општине Владимирци, Програм 15 – Локална самоуправа, Програмска активност 0602-0009 –Текућа буџетска резерва, функција 160, економска класификација

499- резерве, одобравају се Општинској управи средства у укупном износу од 1 575 500,00 динара.

2. Из средстава текуће буџетске резерве из тачке 1. овог Решења утврђених Одлуком о измени и допуни Одлуке о буџету општине Владимирци за 2025. годину број 000882989 2025 07936 001 000 400 044 од дана 07.03.2025. распоређују се у оквиру раздела 4: Општинска управа општине Владимирци, Програм 15 – Локална самоуправа, Програмска активност 0602-0001-Функционисање локалне самоуправе и градских општина, функционална класификација 130, р.бр. 41, економска класификација 483 000- Новчане казне и пенали по решењу судова, у износу од 1.405.500,00 динара.

3. Из средстава текуће буџетске резерве из тачке 1. овог Решења утврђених Одлуком о измени и допуни Одлуке о буџету општине Владимирци за 2025. годину број 000882989 2025 07936 001 000 400 044 од дана 07.03.2025 распоређују се у оквиру раздела 4: Општинска управа општине Владимирци, Програм 2 – Комунална делатност, Програмска активност 1102-0004-Зоохигијена, функционална класификација 620, р.бр. 24, економска класификација 485 000- Накнада штете за повреде или штету нанету од стране државних органа, у износу од 170 000,00 динара.

3. О реализацији овог Решења

стараће се рачуноводство Општинске управе општине Владимирци.

4. Ово Решење ступа на снагу даном доношења и има се објавити у „Службеном листу града Шапца и општина Богатић, Владимирци и Коцељева“.

ОПШТИНА ВЛАДИМИРЦИ
ОПШТИНСКО ВЕЋЕ

Број: 001549835 2025 07936 003 000 401
120

Датум: 27.03.2025.

В Л А Д И М И Р Ц И

ПРЕДСЕДНИК
ОПШТИНСКОГ ВЕЋА
Др. Горан Зарић

САДРЖАЈ

Број акта	Назив акта	Страна	Број акта	Назив акта	Страна
АКТА					
	СКУПШТИНА ОПШТИНЕ КОЦЕЉЕВА			УСТАНОВЕ “ПОЛЕТАРАЦ” КОЦЕЉЕВА ЗА ПЕРИОД ОД I - XII 2024. ГОДИНЕ.	52
1	ОДЛУКА О ИЗМЕНИ И ДОПУНИ ОДЛУКЕ О БУЏЕТУ ОПШТИНЕ КОЦЕЉЕВА ЗА 2025. ГОДИНУ.	1	5	ЗАКЉУЧАК О УСВАЈАЊУ ИЗМЕНА ГОДИШЊЕГ ПЛАНА РАДА ПРЕДШКОЛСКЕ УСТАНОВЕ “ПОЛЕТАРАЦ” КОЦЕЉЕВА ЗА РАДНУ 2024/2025. ГОДИНУ.	52
2	ОПЕРАТИВНИ ПЛАН ОДБРАНЕ ОД ПОПЛАВА ЗА ВОДЕ II РЕДА НА ТЕРИТОРИЈИ ОПШТИНЕ КОЦЕЉЕВА ЗА 2025. ГОДИНУ.	12	6	ЗАКЉУЧАК О УСВАЈАЊУ ИЗМЕНЕ ФИНАНСИЈСКОГ ПЛАНА ПРЕДШКОЛСКЕ УСТАНОВЕ “ПОЛЕТАРАЦ” КОЦЕЉЕВА ЗА ПЕРИОД I - XII 2025. ГОДИНЕ.	53
3	ОДЛУКА О СТРАТЕГИЈИ БЕЗБЕДНОСТИ САОБРАЋАЈА ЗА ПЕРИОД 2025-2030. ГОДИНЕ СА АКЦИОНИМ ПЛАНОМ ЗА ПЕРИОД 2025- 2027. ГОДИНЕ НА ТЕРИТОРИЈИ ОПШТИНЕ КОЦЕЉЕВА.	51	7	ЗАКЉУЧАК О УСВАЈАЊУ ИЗВЕШТАЈА О ФИНАНСИЈСКОМ ПОСЛОВАЊУ СРЕДЊЕ ШКОЛЕ КОЦЕЉЕВА ЗА 2024. ГОДИНУ СА ФИНАНСИЈСКИМ ПЛАНОМ ЗА 2025. ГОДИНУ.	54
4	ЗАКЉУЧАК О УСВАЈАЊУ ИЗВЕШТАЈА О ФИНАНСИЈСКОМ ПОСЛОВАЊУ ПРЕДШКОЛСКЕ				

САДРЖАЈ

Број акта	Назив акта	Страна	Број акта	Назив акта	Страна
АКТА					
8	РЕШЕЊЕ О ИМЕНОВАЊУ КОМИСИЈЕ ЗА СПРОВОЂЕЊЕ ПОСТУПКА ОТУЂЕЊА, ДАВАЊА У ЗАКУП, ПРИБАВЉАЊА И РАЗМЕНЕ ГРАЂЕВИНСКОГ ЗЕМЉИШТА У ЈАВНОЈ СВОЈИНИ ОПШТИНЕ КОЦЕЉЕВА.	55			
9	ОДЛУКА О ОТУЂЕЊУ КАТ. ПАРЦЕЛА БРОЈ 724/39 И 724/40 У КО КОЦЕЉЕВА – ВАРОШИЦА.	56			
ОПШТИНСКО ВЕЋЕ КОЦЕЉЕВА					
10	РЕШЕЊЕ О ПРЕУСМЕРАВАЊУ СРЕДСТАВА ИЗ ТЕКУЋЕ БУЏЕТСКЕ РЕЗЕРВЕ	57			

Издавач: Скупштина града Шапца и Скупштине општине: Богатић, Владимирци и Коцељева.
Уређује и експедије Градска управа града Шапца, Господар Јевремова број 6.

Претплата: телефон 015/347-770, текући рачун 840-10640-24

Скупштински лист излази према потреби.

Штампа: Штампарија КОЛОР ПРИНТ, Лаћарак