

СЛУЖБЕНИ ЛИСТ

града Шапца и општина: Богатић, Владимирци и Коцељева

ГОДИНА XLII

БРОЈ 26.

18. децембар 2019.

АКТА ГРАДА ШАПЦА

лист града Шапца, бр. 32/08, 33/16 и 5/19) Скупштина града Шапца на седници од донела је:

О Д Л У К У

001

О БУЏЕТУ ГРАДА ШАПЦА ЗА 2020. ГОДИНУ

На основу Члана 63. Закона о буџетском систему (Службени гласник РС, број 54/09, 73/10, 101/2010, 101/2011, 93/2012, 62/2013, 63/2013, 108/2013, 142/2014, 68/2015, 103/2015, 99/2016, 113/2017, 95/2018, 32/2019 и 72/2019), Члана 32. Закона о локалној самоуправи (Службени гласник РС, број 129/07) и Члана 39. Статута града Шапца (Службени

I ОПШТИ ДЕО

Члан 1.

Приходи и примања, расходи и издаци буџета града Шапца за 2020. годину (у даљем тексту: буџет) састоје се од:

Опис	Износ
1	2
А. РАЧУН ПРИХОДА И ПРИМАЊА, РАСХОДА И ИЗДАТАКА	
1. Укупни приходи и примања од продаје нефинансијске имовине	3.722.296.000,00
1.1. ТЕКУЋИ ПРИХОДИ у чему:	3.397.296.000,00
- буџетска средства	3.380.564.000,00
- сопствени приходи	16.732.000,00
- донације	0,00
1.2. ПРИМАЊА ОД ПРОДАЈЕ НЕФИНАНСИЈСКЕ ИМОВИНЕ	325.000.000,00
2. Укупни расходи и издаци за набавку нефинансијске имовине	
2.1. ТЕКУЋИ РАСХОДИ у чему:	3.177.749.405,00
- текући буџетски расходи	3.131.635.981,00
- расходи из сопствених прихода	15.915.000,00
- донације	0,00
2.2. ИЗДАЦИ ЗА НАБАВКУ НЕФИНАНСИЈСКЕ ИМОВИНЕ у чему:	747.987.972,00
- текући буџетски издаци	381.928.019,00
- издаци из сопствених прихода	817.000,00
- донације	0,00
БУЏЕТСКИ СУФИЦИТ/ДЕФИЦИТ	-203.441.377,00
Издаци за набавку финансијске имовине (у циљу спровођења јавних политика)	-30.000.000,00
УКУПАН ФИСКАЛНИ СУФИЦИТ/ДЕФИЦИТ	-233.441.377,00
Б. РАЧУН ФИНАНСИРАЊА	
Примања од продаје финансијске имовине	0,00
Примања од задуживања	0,00
Неутрошена средства из претходних година	395.441.377,00
Издаци за отплату главнице дуга	162.000.000,00
НЕТО ФИНАНСИРАЊЕ	233.441.377,00

Приходи и примања, расходи и издаци буџета утврђени су у следећим износима:

Опис	Економ. класиф.	Износ
1	2	3
УКУПНИ ПРИХОДИ И ПРИМАЊА ОД ПРОДАЈЕ НЕФИНАНСИЈСКЕ ИМОВИНЕ		3.722.296.000,00
1. Порески приходи	71	2.618.684.000,00
1.1.Порез на доходак, добит и капиталне добитке (осим самодоприноса)	711	1.775.113.000,00
1.2.Самодопринос	711180	0,00
1.3.Порез на имовину	713	642.001.000,00
1.4.Остали порески приходи	714	131.570.000,00
1.5.Други порески приходи	716	70.000.000,00
2. Непорески приходи, у чему:	74	416.692.000,00
- поједине врсте накнада са одређеном наменом (наменски приходи)		0,00
- приходи од продаје добара и услуга		0,00
3. Меморандумске ставке	77	1.500.000,00
4. Донације	731+732	0,00
5. Трансфери	733	360.420.000,00
6. Примања од продаје нефинансијске имовине	8	325.000.000,00
УКУПНИ РАСХОДИ И ИЗДАЦИ ЗА НАБАВКУ НЕФИНАНСИЈСКЕ И ФИНАНСИЈСКЕ ИМОВИНЕ (ЗБИР 1+2+3)		3.955.737.377,00
1. Текући расходи	4	3.177.749.405,00
1.1.Расходи за запослене	41	789.850.528,00
1.2.Коришћење роба и услуга	42	1.372.916.397,00
1.3.Отплата камата	44	23.100.000,00
1.4.Субвенције	45	166.000.000,00
1.5.Социјална заштита из буџета	47	154.615.000,00
1.6.Остали расходи, у чему:- средства резерви	48+49+464+465	48.255.000,00
1.6.Остали расходи, у чему:- средства резерви	48+49+464+465	216.918.770,00
1.7.Трансфери	463	406.093.710,00
2. Издаци за набавку нефинансијске имовине	5	747.987.972,00
3. Издаци за набавку финансијске имовине (осим 6211)	62	30.000.000,00
ПРИМАЊА ОД ПРОДАЈЕ ФИНАНСИЈСКЕ ИМОВИНЕ И ЗАДУЖИВАЊА		0,00
1. Примања по основу отплате кредита и продаје финансијске имовине	92	0,00
2. Задуживање	91	0,00
2.1.Задуживање код домаћих кредитора	911	0,00
2.1.Задуживање код страних кредитора	912	0,00
ОТПЛАТА ДУГА И НАБАВКА ФИНАНСИЈСКЕ ИМОВИНЕ		162.000.000,00
3. Отплата дуга	61	162.000.000,00
3.1.Отплата дуга домаћим кредиторима	611	162.000.000,00
3.2.Отплата дуга страним кредиторима	612	0,00
3.3.Отплата дуга по гаранцијама	613	0,00
4. Набавка финансијске имовине	6211	0,00
НЕРАСПОРЕЂЕНИ ВИШАК ПРИХОДА ИЗ РАНИЈИХ ГОДИНА (класа 3, извор финансирања 13)	3	395.441.377,00
НЕУТРОШЕНА СРЕДСТВА ОД ПРИВАТИЗАЦИЈЕ ИЗ ПРЕТХОДНИХ ГОДИНА (класа 3, извор финансирања 14)	3	0,00

Члан 2.

Примања и приходи буџета града Шапца за 2020. годину планирани су у износу од 4.117.737.377,00 динара и састоје се од:

- текућих прихода из буџета у износу од 3.705.564.000,00 дин.
- сопствених прихода индиректних буџетских корисника у износу од 16.732.000,00 дин.
- пренетих неутрошених средстава у износу од 395.441.377,00 дин.

Економ. класиф.	Опис	Средства из буџета 01	Средства из сопствених извора 04	Средства из осталих извора	Укупно	Структура (%)
1	2	3	4	5	6	7
311712	Пренета неутрошена средства за посебне намене	0,00	0,00	395.441.377,00	395.441.377,00	9,60
311000	КАПИТАЛ	0,00	0,00	395.441.377,00	395.441.377,00	9,60
711111	Порез на зараде	1.483.000.000,00	0,00	0,00	1.483.000.000,00	36,01
711120	Порез на приходе од самосталних делатности	160.000.000,00	0,00	0,00	160.000.000,00	3,89
711145	Порез на приходе од давања у закуп покретних ствари - по основу самоопорезивања и по решењу Пореске управе	2.000.000,00	0,00	0,00	2.000.000,00	0,05
711146	Порез на приход од пољопривреде и шумарства, по решењу Пореске управе	3.000,00	0,00	0,00	3.000,00	0,00
711147	Порез на земљиште	10.000,00	0,00	0,00	10.000,00	0,00
711183	Самодопринос из прихода од пољопривреде и шумарства	100.000,00	0,00	0,00	100.000,00	0,00
711191	Порез на остале приходе	130.000.000,00	0,00	0,00	130.000.000,00	3,16
711000	ПОРЕЗ НА ДОХОДАК, ДОБИТ И КАПИТАЛНЕ ДОБИТКЕ	1.772.113.000,00	0,00	0,00	1.772.113.000,00	43,04
713120	Порез на имовину	550.000.000,00	0,00	0,00	550.000.000,00	13,36
713310	Порез на наслеђе и поклон	12.000.000,00	0,00	0,00	12.000.000,00	0,29
713420	Порез на капиталне трансакције	80.000.000,00	0,00	0,00	80.000.000,00	1,94
713611	Порез на акције на име и уделе	1.000,00	0,00	0,00	1.000,00	0,00
713000	ПОРЕЗ НА ИМОВИНУ	642.001.000,00	0,00	0,00	642.001.000,00	15,59
714430	Комунална такса за коришћење рекламних паноа	3.000.000,00	0,00	0,00	3.000.000,00	0,07
714513	Комунална такса за држање моторних друмских и прикључних возила, осим пољопривредних возила и машина	75.000.000,00	0,00	0,00	75.000.000,00	1,82
714543	Накнада за промену намене пољопривредног земљишта	8.000.000,00	0,00	0,00	8.000.000,00	0,19
714547	Накнада за загађивање животне средине	50.000,00	0,00	0,00	50.000,00	0,00

714548	Накнада за супстанце које оштећују озонски омотач и накнада за пластичне полиетиленске кесе	20.000,00	0,00	0,00	20.000,00	0,00
714549	Накнада за емисије CO ₂ , NO ₂ , прашкасте материје и произведени или одложени отпад	500.000,00	0,00	0,00	500.000,00	0,01
714550	Концесионе накнаде и боравишне таксе	5.000.000,00	0,00	0,00	5.000.000,00	0,12
714560	Општинске и градске накнаде	40.000.000,00	0,00	0,00	40.000.000,00	0,97
714000	ПОРЕЗ НА ДОБРА И УСЛУГЕ	131.570.000,00	0,00	0,00	131.570.000,00	3,20
716110	Комунална такса на фирму	70.000.000,00	0,00	0,00	70.000.000,00	1,70
716000	ДРУГИ ПОРЕЗИ	70.000.000,00	0,00	0,00	70.000.000,00	1,70
732141	Текуће донације од међународних организација у корист нивоа градова	0,00	0,00	0,00	0,00	0,00
732000	ДОНАЦИЈЕ И ПОМОЋИ ОД МЕЂУНАРОДНИХ ОРГАНИЗАЦИЈА	0,00	0,00	0,00	0,00	0,00
733141	Ненаменски трансфери од Републике у корист нивоа градова	299.420.000,00	0,00	0,00	299.420.000,00	7,27
733144	Текући наменски трансфери, у ужем смислу, од Републике у корист нивоа градова	61.000.000,00	0,00	0,00	61.000.000,00	1,48
733000	ТРАНСФЕРИ ОД ДРУГИХ НИВОА ВЛАСТИ	360.420.000,00	0,00	0,00	360.420.000,00	8,75
741141	Приходи буџета града од камата на средства консолидованог рачуна трезора укључена у депозит банака	15.000.000,00	0,00	0,00	15.000.000,00	0,36
741510	Накнаде за коришћење природних добара	1.000.000,00	0,00	0,00	1.000.000,00	0,02
741522	Средства остварена од давања у закуп пољопривредног земљишта, односно пољопривредног објекта у државној својини	1.000.000,00	0,00	0,00	1.000.000,00	0,02
741526	Накнада за коришћење шума и шумског земљишта	400.000,00	0,00	0,00	400.000,00	0,01
741531	Комунална такса за коришћење простора на јавним површинама или испред пословног простора у пословне сврхе, осим ради продаје штампе, књига и других публикација, производа старих и уметничких заната и домаће радиности	100.000,00	0,00	0,00	100.000,00	0,00
741534	Накнада за коришћење грађевинског земљишта	4.000.000,00	0,00	0,00	4.000.000,00	0,10
741535	Комунална такса за заузеће јавне површине грађевинским материјалом	3.000.000,00	0,00	0,00	3.000.000,00	0,07
741538	Допринос за уређивање грађевинског земљишта	30.000.000,00	0,00	0,00	30.000.000,00	0,73
741000	ПРИХОДИ ОД ИМОВИНЕ	54.500.000,00	0,00	0,00	54.500.000,00	1,32
742141	Приходи од продаје добара и услуга од стране тржишних организација у корист нивоа градова	0,00	16.462.000,00	0,00	16.462.000,00	0,40

742142	Приходи од давања у закуп, односно на коришћење непокретности у државној својини које користе градови и индиректни корисници њиховог буџета	2.000.000,00	0,00	0,00	2.000.000,00	0,05
742143	Приходи од закупнине за грађевинско земљиште у корист нивоа градова	4.000.000,00	0,00	0,00	4.000.000,00	0,10
742144	Накнада по основу конверзије права коришћења у право својине у корист нивоа градова	500.000,00	0,00	0,00	500.000,00	0,01
742145	Приходи од давања у закуп, односно на коришћење непокретности у градској својини које користе градови и индиректни корисници њиховог буџета	25.000.000,00	0,00	0,00	25.000.000,00	0,61
742146	Приходи остварени по основу пружања услуга боравка деце у предшколским установама у корист нивоа градова	150.000.000,00	0,00	0,00	150.000.000,00	3,64
742241	Градске административне таксе	7.000.000,00	0,00	0,00	7.000.000,00	0,17
742242	Такса за озакоњење објеката у корист градова	7.000.000,00	0,00	0,00	7.000.000,00	0,17
742253	Накнада за уређивање грађевинског земљишта	4.000.000,00	0,00	0,00	4.000.000,00	0,10
742341	Приходи које својом делатношћу остваре органи и организације градова	8.000.000,00	270.000,00	0,00	8.270.000,00	0,20
742000	ПРИХОДИ ОД ПРОДАЈЕ ДОБАРА И УСЛУГА	207.500.000,00	16.732.000,00	0,00	224.232.000,00	5,45
743324	Приходи од новчаних казни за прекршаје и привредне преступе предвиђене прописима о безбедности саобраћаја на путевима	40.000.000,00	0,00	0,00	40.000.000,00	0,97
743341	Приходи од новчаних казни изречених у прекршајном поступку за прекршаје прописане актом скупштине града, као и одузета имовинска корист у том поступку	100.000,00	0,00	0,00	100.000,00	0,00
743342	Приходи од новчаних казни за прекршаје по прекршајном налогу и казни изречених у управном поступку у корист нивоа градова	12.000.000,00	0,00	0,00	12.000.000,00	0,29
743924	Увећање пореског дуга у поступку принудне наплате, који је правна последица принудне наплате изворних прихода јединица локалне самоуправе	550.000,00	0,00	0,00	550.000,00	0,01
743951	Трошкови принудне наплате изворних јавних прихода општина и градова	10.000,00	0,00	0,00	10.000,00	0,00
743000	НОВЧАНЕ КАЗНЕ И ОДУЗЕТА ИМОВИНСКА КОРИСТ	52.660.000,00	0,00	0,00	52.660.000,00	1,28
744141	Текући добровољни трансфери од физичких и правних лица у корист нивоа градова	30.000.000,00	0,00	0,00	30.000.000,00	0,73

744241	Капитални добровољни трансфери од физичких и правних лица у корист нивоа градова	100.000,00	0,00	0,00	100.000,00	0,00
744000	ДОБРОВОЉНИ ТРАНСФЕРИ ОД ФИЗИЧКИХ И ПРАВНИХ ЛИЦА	30.100.000,00	0,00	0,00	30.100.000,00	0,73
745141	Остали приходи у корист нивоа градова	34.600.000,00	0,00	0,00	34.600.000,00	0,84
745143	Део добити јавног предузећа и других облика организовања, у корист нивоа градова	20.000.000,00	0,00	0,00	20.000.000,00	0,49
745144	Закупнина за стан у градској својини у корист нивоа градова	600.000,00	0,00	0,00	600.000,00	0,01
745000	МЕШОВИТИ И НЕОДРЕЂЕНИ ПРИХОДИ	55.200.000,00	0,00	0,00	55.200.000,00	1,34
772111	Меморандумске ставке за рефундацију расхода буџета Републике из претходне године	1.500.000,00	0,00	0,00	1.500.000,00	0,04
772000	МЕМОРАНДУМСКЕ СТАВКЕ ЗА РЕФУНДАЦИЈУ РАСХОДА ИЗ ПРЕТХОДНЕ ГОДИНЕ	1.500.000,00	0,00	0,00	1.500.000,00	0,04
811141	Примања од продаје непокретности у корист нивоа градова	200.000.000,00	0,00	0,00	200.000.000,00	4,86
811143	Примања од отплате станова у корист нивоа градова	25.000.000,00	0,00	0,00	25.000.000,00	0,61
811000	ПРИМАЊА ОД ПРОДАЈЕ НЕПОКРЕТНОСТИ	225.000.000,00	0,00	0,00	225.000.000,00	5,46
841141	Примања од продаје земљишта у корист нивоа градова	100.000.000,00	0,00	0,00	100.000.000,00	2,43
841000	ПРИМАЊА ОД ПРОДАЈЕ ЗЕМЉИШТА	100.000.000,00	0,00	0,00	100.000.000,00	2,43
Укупно		3.705.564.000,00	16.732.000,00	395.441.377,00	4.117.737.377,00	100,00

ИЗДАЦИ БУЏЕТА ПО НАМЕНАМА

Укупни расходи и издаци планирани су у износу од 4.117.737.377,00 дин. ^{Члан 3.}

Укупни расходи и издаци планирани су у износу од 4.117.737.377,00 дин.

Економ. класиф.	Опис	Средства из буџета 01	Средства из сопствених извора 04	Средства из осталих извора	Укупно	Структура (%)
1	2	3	4	5	6	7
411000	ПЛАТЕ, ДОДАЦИ И НАКНАДЕ ЗАПОСЛЕНИХ (ЗАРАДЕ)	640.267.226,00	0,00	0,00	640.267.226,00	15,55
412000	СОЦИЈАЛНИ ДОПРИНОСИ НА ТЕРЕТ ПОСЛОДАВЦА	110.388.302,00	0,00	0,00	110.388.302,00	2,68
413000	НАКНАДЕ У НАТУРИ	3.200.000,00	0,00	0,00	3.200.000,00	0,08
414000	СОЦИЈАЛНА ДАВАЊА ЗАПОСЛЕНИМА	9.055.000,00	110.000,00	0,00	9.165.000,00	0,22
415000	НАКНАДЕ ТРОШКОВА ЗА ЗАПОСЛЕНЕ	12.125.000,00	0,00	0,00	12.125.000,00	0,29
416000	НАГРАДЕ ЗАПОСЛЕНИМА И ОСТАЛИ ПОСЕБНИ РАСХОДИ	14.705.000,00	0,00	0,00	14.705.000,00	0,36

410000	РАСХОДИ ЗА ЗАПОСЛЕНЕ	789.740.528,00	110.000,00	0,00	789.850.528,00	19,18
421000	СТАЛНИ ТРОШКОВИ	229.322.187,00	2.223.000,00	0,00	231.545.187,00	5,62
422000	ТРОШКОВИ ПУТОВАЊА	8.136.000,00	2.015.000,00	0,00	10.151.000,00	0,25
423000	УСЛУГЕ ПО УГОВОРУ	232.635.450,00	4.662.000,00	0,00	237.297.450,00	5,76
424000	СПЕЦИЈАЛИЗОВАНЕ УСЛУГЕ	210.332.803,00	3.310.000,00	0,00	213.642.803,00	5,19
425000	ТЕКУЋЕ ПОПРАВКЕ И ОДРЖАВАЊЕ	548.350.817,00	870.000,00	30.198.424,00	579.419.241,00	14,07
426000	МАТЕРИЈАЛ	98.135.716,00	2.725.000,00	0,00	100.860.716,00	2,45
420000	КОРИШЋЕЊЕ УСЛУГА И РОБА	1.326.312.973,00	15.805.000,00	30.798.424,00	1.372.916.397,00	33,34
441000	ОТПЛАТА ДОМАЋИХ КАМАТА	18.500.000,00	0,00	0,00	18.500.000,00	0,45
444000	ПРАТЕЋИ ТРОШКОВИ ЗАДУЖИВАЊА	4.600.000,00	0,00	0,00	4.600.000,00	0,11
440000	ОТПЛАТА КАМАТА И ПРАТЕЋИ ТРОШКОВИ ЗАДУЖИВАЊА	23.100.000,00	0,00	0,00	23.100.000,00	0,56
451000	СУБВЕНЦИЈЕ ЈАВНИМ НЕФИНАНСИЈСКИМ ПРЕДУЗЕЋИМА И ОРГАНИЗАЦИЈАМА	83.000.000,00	0,00	0,00	83.000.000,00	2,02
454000	СУБВЕНЦИЈЕ ПРИВАТНИМ ПРЕДУЗЕЋИМА	83.000.000,00	0,00	0,00	83.000.000,00	2,02
450000	СУБВЕНЦИЈЕ	166.000.000,00	0,00	0,00	166.000.000,00	4,03
463000	ТРАНСФЕРИ ОСТАЛИМ НИВОИМА ВЛАСТИ	406.093.710,00	0,00	0,00	406.093.710,00	9,86
464000	ДОТАЦИЈЕ ОРГАНИЗАЦИЈАМА ЗА ОБАВЕЗНО СОЦИЈАЛНО ОСИГУРАЊЕ	43.000.000,00	0,00	0,00	43.000.000,00	1,04
465000	ОСТАЛЕ ДОТАЦИЈЕ И ТРАНСФЕРИ	5.255.000,00	0,00	0,00	5.255.000,00	0,13
460000	ДОНАЦИЈЕ, ДОТАЦИЈЕ И ТРАНСФЕРИ	454.348.710,00	0,00	0,00	454.348.710,00	11,03
472000	НАКНАДЕ ЗА СОЦИЈАЛНУ ЗАШТИТУ ИЗ БУЏЕТА	154.615.000,00	0,00	0,00	154.615.000,00	3,75
470000	СОЦИЈАЛНО ОСИГУРАЊЕ И СОЦИЈАЛНА ЗАШТИТА	154.615.000,00	0,00	0,00	154.615.000,00	3,75
481000	ДОТАЦИЈЕ НЕВЛАДИНИМ ОРГАНИЗАЦИЈАМА	186.293.079,00	0,00	0,00	186.293.079,00	4,52
482000	ПОРЕЗИ, ОБАВЕЗНЕ ТАКСЕ, КАЗНЕ, ПЕНАЛИ И КАМАТЕ	15.680.000,00	0,00	0,00	15.680.000,00	0,38
483000	НОВЧАНЕ КАЗНЕ И ПЕНАЛИ ПО РЕШЕЊУ СУДОВА	11.945.691,00	0,00	0,00	11.945.691,00	0,29
480000	ОСТАЛИ РАСХОДИ	213.918.770,00	0,00	0,00	213.918.770,00	5,20
499000	СРЕДСТВА РЕЗЕРВЕ	3.000.000,00	0,00	0,00	3.000.000,00	0,07
490000	АДМИНИСТРАТИВНИ ТРАНСФЕРИ ИЗ БУЏЕТА, ОД ДИРЕКТНИХ БУЏЕТСКИХ КОРИСНИКА ИНДИРЕКТНИМ БУЏЕТСКИМ КОРИСНИЦИМА ИЛИ ИЗМЕЂУ БУЏЕТСКИХ КОРИСНИКА НА ИСТОМ НИВОУ И СРЕДСТВА РЕЗЕРВЕ	3.000.000,00	0,00	0,00	3.000.000,00	0,07
511000	ЗГРАДЕ И ГРАЂЕВИНСКИ ОБЈЕКТИ	292.100.000,00	0,00	350.422.953,00	642.522.953,00	15,60

512000	МАШИНЕ И ОПРЕМА	67.428.019,00	525.000,00	14.820.000,00	82.773.019,00	2,01
515000	НЕМАТЕРИЈАЛНА ИМОВИНА	6.600.000,00	292.000,00	0,00	6.892.000,00	0,17
510000	ОСНОВНА СРЕДСТВА	366.128.019,00	817.000,00	365.242.953,00	732.187.972,00	17,78
541000	ЗЕМЉИШТЕ	15.800.000,00	0,00	0,00	15.800.000,00	0,38
540000	ПРИРОДНА ИМОВИНА	15.800.000,00	0,00	0,00	15.800.000,00	0,38
611000	ОТПЛАТА ГЛАВНИЦЕ ДОМАЋИМ КРЕДИТОРИМА	162.000.000,00	0,00	0,00	162.000.000,00	3,93
610000	ОТПЛАТА ГЛАВНИЦЕ	162.000.000,00	0,00	0,00	162.000.000,00	3,93
621000	НАБАВКА ДОМАЋЕ ФИНАНСИЈСКЕ ИМОВИНЕ	30.000.000,00	0,00	0,00	30.000.000,00	0,73
620000	НАБАВКА ФИНАНСИЈСКЕ ИМОВИНЕ	30.000.000,00	0,00	0,00	30.000.000,00	0,73
Укупно		3.705.564.000,00	16.732.000,00	395.441.377,00	4.117.737.377,00	100,00

ПЛАН РАСХОДА ПО ПРОГРАМИМА
За период: 01.01.2020-31.12.2020

Члан 4.

Расходи и издаци из Члана 1. ове одлуке користиће се за следеће програме:

Назив програма		Износ
1	СТАНОВАЊЕ, УРБАНИЗАМ И ПРОСТОРНО ПЛАНИРАЊЕ	153.300.000,00
2	КОМУНАЛНЕ ДЕЛАТНОСТИ	240.000.000,00
3	ЛОКАЛНИ ЕКОНОМСКИ РАЗВОЈ	69.300.000,00
4	РАЗВОЈ ТУРИЗМА	47.036.144,00
5	ПОЉОПРИВРЕДА И РУРАЛНИ РАЗВОЈ	159.067.000,00
6	ЗАШТИТА ЖИВОТНЕ СРЕДИНЕ	82.235.000,00
7	ОРГАНИЗАЦИЈА САОБРАЋАЈА И САОБРАЋАЈНА ИНФРАСТРУКТУРА	378.000.000,00
8	ПРЕДШКОЛСКО ОБРАЗОВАЊЕ И ВАСПИТАЊЕ	512.598.052,00
9	ОСНОВНО ОБРАЗОВАЊЕ И ВАСПИТАЊЕ	224.370.710,00
10	СРЕДЊЕ ОБРАЗОВАЊЕ И ВАСПИТАЊЕ	143.738.560,00
11	СОЦИЈАЛНА И ДЕЧЈА ЗАШТИТА	195.260.000,00
12	ЗДРАВСТВЕНА ЗАШТИТА	105.500.000,00
13	РАЗВОЈ КУЛТУРЕ И ИНФОРМИСАЊА	247.795.427,00
14	РАЗВОЈ СПОРТА И ОМЛАДИНЕ	198.377.000,00

15	ОПШТЕ УСЛУГЕ ЛОКАЛНЕ САМОУПРАВЕ	1.284.423.140,00
16	ПОЛИТИЧКИ СИСТЕМ ЛОКАЛНЕ САМОУПРАВЕ	67.936.344,00
17	ЕНЕРГЕТСКА ЕФИКАСНОСТ И ОБНОВЉИВИ ИЗВОРИ ЕНЕРГИЈЕ	8.800.000,00
Укупно за БК		4.117.737.377,00

ПЛАН РАСХОДА ПО ФУНКЦИОНАЛНИМ КЛАСИФИКАЦИЈАМА
За период: 01.01.2020-31.12.2020

Члан 5.

Расходи и издаци по функционалној класификацији дати су у следећој табели:

Раздео	Назив раздела	План	Средства из буџета 01	Средства из сопствених извора 04	Средства из осталих извора
Функц. клас. 040					
4	ГРАДСКА УПРАВА	54.700.000,00	54.700.000,00	0,00	0,00
Укупно за функц. клас. 040 Породица и деца		54.700.000,00	54.700.000,00	0,00	0,00
Функц. клас. 070					
4	ГРАДСКА УПРАВА	53.400.000,00	53.400.000,00	0,00	0,00
Укупно за функц. клас. 070 Социјална помоћ угроженом становништву, неklasификована на другом месту		53.400.000,00	53.400.000,00	0,00	0,00
Функц. клас. 090					
4	ГРАДСКА УПРАВА	87.160.000,00	87.160.000,00	0,00	0,00
Укупно за функц. клас. 090 Социјална заштита неklasификована на другом месту		87.160.000,00	87.160.000,00	0,00	0,00
Функц. клас. 110					
4	ГРАДСКА УПРАВА	1.005.804.283,00	707.861.330,00	0,00	297.942.953,00
Укупно за функц. клас. 110 Извршни и законодавни органи, финансијски и фискални послови и спољни послови		1.005.804.283,00	707.861.330,00	0,00	297.942.953,00

Функц. клас. 111					
1	СКУПШТИНА ГРАДА	26.162.574,00	26.162.574,00	0,00	0,00
2	ГРАДОНАЧЕЛНИК	18.987.560,00	18.987.560,00	0,00	0,00
3	ГРАДСКО ВЕЋЕ	22.786.210,00	22.786.210,00	0,00	0,00
Укупно за функц. клас. 111 Извршни и законодавни органи		67.936.344,00	67.936.344,00	0,00	0,00
Функц. клас. 130					
4	ГРАДСКА УПРАВА	43.500.000,00	43.500.000,00	0,00	0,00
Укупно за функц. клас. 130 Опште услуге		43.500.000,00	43.500.000,00	0,00	0,00
Функц. клас. 133					
4	ГРАДСКА УПРАВА	153.300.000,00	86.000.000,00	0,00	67.300.000,00
Укупно за функц. клас. 133 Остале опште услуге		153.300.000,00	86.000.000,00	0,00	67.300.000,00
Функц. клас. 160					
4	ГРАДСКА УПРАВА	87.136.432,00	87.136.432,00	0,00	0,00
Укупно за функц. клас. 160 Опште јавне услуге неklasификоване на другом месту		87.136.432,00	87.136.432,00	0,00	0,00
Функц. клас. 170					
4	ГРАДСКА УПРАВА	185.100.000,00	185.100.000,00	0,00	0,00
Укупно за функц. клас. 170 Трансакције јавног дуга		185.100.000,00	185.100.000,00	0,00	0,00
Функц. клас. 330					
5	ГРАДСКО ЈАВНО ПРАВОБРАНИЛАШТВО	6.382.425,00	6.382.425,00	0,00	0,00
Укупно за функц. клас. 330 Судови		6.382.425,00	6.382.425,00	0,00	0,00

Функц. клас. 412					
4	ГРАДСКА УПРАВА	25.800.000,00	25.800.000,00	0,00	0,00
Укупно за функц. клас. 412 Општи послови по питању рада		25.800.000,00	25.800.000,00	0,00	0,00
Функц. клас. 421					
4	ГРАДСКА УПРАВА	159.067.000,00	128.868.576,00	0,00	30.198.424,00
Укупно за функц. клас. 421 Пољопривреда		159.067.000,00	128.868.576,00	0,00	30.198.424,00
Функц. клас. 451					
4	ГРАДСКА УПРАВА	378.000.000,00	378.000.000,00	0,00	0,00
Укупно за функц. клас. 451 Друшки саобраћај		378.000.000,00	378.000.000,00	0,00	0,00
Функц. клас. 473					
4	ГРАДСКА УПРАВА	47.036.144,00	47.036.144,00	0,00	0,00
Укупно за функц. клас. 473 Туризам		47.036.144,00	47.036.144,00	0,00	0,00
Функц. клас. 474					
4	ГРАДСКА УПРАВА	8.800.000,00	8.800.000,00	0,00	0,00
Укупно за функц. клас. 474 Вишенаменски развојни пројекти		8.800.000,00	8.800.000,00	0,00	0,00
Функц. клас. 510					
4	ГРАДСКА УПРАВА	17.000.000,00	17.000.000,00	0,00	0,00
Укупно за функц. клас. 510 Управљање отпадом		17.000.000,00	17.000.000,00	0,00	0,00
Функц. клас. 520					
4	ГРАДСКА УПРАВА	53.685.000,00	53.685.000,00	0,00	0,00
Укупно за функц. клас. 520 Управљање отпадним водама		53.685.000,00	53.685.000,00	0,00	0,00

Функц. клас. 560					
4	ГРАДСКА УПРАВА	122.050.000,00	122.050.000,00	0,00	0,00
Укупно за функц. клас. 560 Заштита животне средине неklasификована на другом месту		122.050.000,00	122.050.000,00	0,00	0,00
Функц. клас. 640					
4	ГРАДСКА УПРАВА	129.500.000,00	129.500.000,00	0,00	0,00
Укупно за функц. клас. 640 Улична расвета		129.500.000,00	129.500.000,00	0,00	0,00
Функц. клас. 760					
4	ГРАДСКА УПРАВА	105.500.000,00	105.500.000,00	0,00	0,00
Укупно за функц. клас. 760 Здравство неklasификовано на другом месту		105.500.000,00	105.500.000,00	0,00	0,00
Функц. клас. 810					
4	ГРАДСКА УПРАВА	198.377.000,00	198.377.000,00	0,00	0,00
Укупно за функц. клас. 810 Услуге рекреације и спорта		198.377.000,00	198.377.000,00	0,00	0,00
Функц. клас. 820					
4	ГРАДСКА УПРАВА	210.795.427,00	194.063.427,00	16.732.000,00	0,00
Укупно за функц. клас. 820 Услуге културе		210.795.427,00	194.063.427,00	16.732.000,00	0,00
Функц. клас. 830					
4	ГРАДСКА УПРАВА	36.000.000,00	36.000.000,00	0,00	0,00
Укупно за функц. клас. 830 Услуге емитовања и штампања		36.000.000,00	36.000.000,00	0,00	0,00
Функц. клас. 840					
4	ГРАДСКА УПРАВА	1.000.000,00	1.000.000,00	0,00	0,00
Укупно за функц. клас. 840 Верске и остале услуге заједнице		1.000.000,00	1.000.000,00	0,00	0,00

Функц. клас. 911					
4	ГРАДСКА УПРАВА	512.598.052,00	512.598.052,00	0,00	0,00
Укупно за функц. клас. 911 Предшколско образовање		512.598.052,00	512.598.052,00	0,00	0,00
Функц. клас. 912					
4	ГРАДСКА УПРАВА	224.370.710,00	224.370.710,00	0,00	0,00
Укупно за функц. клас. 912 Основно образовање		224.370.710,00	224.370.710,00	0,00	0,00
Функц. клас. 920					
4	ГРАДСКА УПРАВА	123.278.000,00	123.278.000,00	0,00	0,00
Укупно за функц. клас. 920 Средње образовање		123.278.000,00	123.278.000,00	0,00	0,00
Функц. клас. 960					
4	ГРАДСКА УПРАВА	21.060.560,00	19.860.560,00	0,00	0,00
Укупно за функц. клас. 960 Помоћне услуге образовању		21.060.560,00	19.860.560,00	0,00	0,00

Члан 6.

Издаци за капиталне пројекте, планирани за буџетску 2020 годину и наредне две године, исказани су у табели:

Економ. класиф.	Ред. број	Опис	2020.	2021.	2022.
1	2	3	4	5	6
		А. КАПИТАЛНИ ПРОЈЕКТИ			
511	1.	ИЗГРАДЊА ЛИНИЈЕ МУЉА:	0,00	0,00	0,00
511	1.	ИЗГРАДЊА ЛИНИЈЕ МУЉА:	20.000.000,00	0,00	0,00
		Година почетка финансирања: 2019			
		Година почетка финансирања: 2019			
		Година завршетка финансирања: 2021			
		Година завршетка финансирања: 2021			

	Укупна вредност пројекта: 30.000.000,00			
	Укупна вредност пројекта: 20.000.000,00			
	Извори финансирања:			
	Извори финансирања:			
	Приходе из буџета: 30.000.000,00			
	Приходе из буџета: 20.000.000,00			
2.	РЕКОНСТРУКЦИЈА ДОМА ВОЈСКЕ:	0,00	0,00	0,00
2.	РЕКОНСТРУКЦИЈА ДОМА ВОЈСКЕ:	40.000.000,00	0,00	0,00
	Година почетка финансирања: 2019			
	Година почетка финансирања: 2019			
	Година завршетка финансирања: 2021			
	Година завршетка финансирања: 2021			
	Укупна вредност пројекта: 40.000.000,00			
	Укупна вредност пројекта: 25.000.000,00			
	Извори финансирања:			
	Извори финансирања:			
	Нераспоређени вишак прихода из ранијих година: 40.000.000,00			
	Приходе из буџета: 25.000.000,00			
3.	РЕКОНСТРУКЦИЈА НАСЕЉА БЕНСКА БАРА:	90.000.000,00	0,00	0,00
3.	РЕКОНСТРУКЦИЈА НАСЕЉА БЕНСКА БАРА:	0,00	0,00	0,00
	Година почетка финансирања: 2019			
	Година почетка финансирања: 2019			
	Година завршетка финансирања: 2021			
	Година завршетка финансирања: 2021			
	Укупна вредност пројекта: 110.000.000,00			
	Укупна вредност пројекта: 90.000.000,00			
	Извори финансирања:			
	Извори финансирања:			
	Нераспоређени вишак прихода из ранијих година: 90.000.000,00			
	Приходе из буџета: 110.000.000,00			
4.	ИЗГРАДЊА КАНАЛА САВА ПАРК:	50.000.000,00	0,00	0,00
	Година почетка финансирања: 2020			
	Година завршетка финансирања: 2021			
	Укупна вредност пројекта: 50.000.000,00			
	Извори финансирања:			
	Приходе из буџета: 50.000.000,00			
5.	ОЗЕЛЕЊАВАЊЕ САВА ПАРКА:	15.000.000,00	0,00	0,00
	Година почетка финансирања: 2020			
	Година завршетка финансирања: 2021			
	Укупна вредност пројекта: 15.000.000,00			
	Извори финансирања:			
	Приходе из буџета: 15.000.000,00			
6.	УРЕЂЕЊЕ ПАРКОВА:	20.000.000,00	0,00	0,00
	Година почетка финансирања: 2020			
	Година завршетка финансирања: 2020			
	Укупна вредност пројекта: 20.000.000,00			

		Извори финансирања:			
		Приходе из буџета: 20.000.000,00			
	7.	РЕКОНСТРУКЦИЈА И ДОГРАДЊА ДОМА КУЛТУРЕ ШТИТАР:	10.000.000,00	0,00	0,00
		Година почетка финансирања: 2020			
		Година завршетка финансирања: 2020			
		Укупна вредност пројекта: 10.000.000,00			
		Извори финансирања:			
		Приходе из буџета: 10.000.000,00			
	8.	РЕКОНСТРУКЦИЈА СПОРТСКОГ ТЕРЕНА И ДВОРИШТА У ОШ НАТА ЈЕЛИЧИЋ:	3.000.000,00	0,00	0,00
		Година почетка финансирања: 2020			
		Година завршетка финансирања: 2020			
		Укупна вредност пројекта: 3.000.000,00			
		Извори финансирања:			
		Приходе из буџета: 3.000.000,00			
	9.	Концепт школе у једној смени-израда пројектне документације за доградњу и реконструкцију објекта у основном образовању:	18.000.000,00	0,00	0,00
		Година почетка финансирања: 2020			
		Година завршетка финансирања: 2020			
		Укупна вредност пројекта: 18.000.000,00			
		Извори финансирања:			
		Приходе из буџета: 18.000.000,00			
	10.	ПАРКОВСКА АВЕНИЈА:	0,00	0,00	0,00
		Година почетка финансирања: 2019			
		Година завршетка финансирања: 2021			
		Укупна вредност пројекта: 110.000.000,00			
		Извори финансирања:			
		Приходе из буџета: 12.900.000,00			
		Примања од домаћих задуживања: 97.100.000,00			
	11.	ЈАВНА РАСВЕТА - ОБИЛАЗНИ ПУТ:	32.000.000,00	0,00	0,00
		Година почетка финансирања: 2020			
		Година завршетка финансирања: 2020			
		Укупна вредност пројекта: 32.000.000,00			
		Извори финансирања:			
		Приходе из буџета: 32.000.000,00			
	12.	НОВА ЗЕЛЕНА ПИЈАЦА:	30.000.000,00	0,00	0,00
		Година почетка финансирања: 2020			
		Година завршетка финансирања: 2020			
		Укупна вредност пројекта: 30.000.000,00			
		Извори финансирања:			
		Приходе из буџета: 30.000.000,00			
	13.	ПРОЈЕКАТ ИЗГРАДЊЕ ОТВОРЕНОГ ТЕРЕНА СОКОЛСКОГ ДОМА:	7.500.000,00	0,00	0,00
		Година почетка финансирања: 2020			
		Година завршетка финансирања: 2020			
		Укупна вредност пројекта: 7.500.000,00			

		Извори финансирања:			
		Приходе из буџета: 7.500.000,00			
	14.	ПРОЈЕКАТ СРЕЂИВАЊА ПОДТРИБИНСКОГ ПРОСТОРА НА ФУДБАЛСКОМ СТАДИОНУ МАЧВА:	12.000.000,00	0,00	0,00
		Година почетка финансирања: 2020			
		Година завршетка финансирања: 2020			
		Укупна вредност пројекта: 12.000.000,00			
		Извори финансирања:			
		Приходе из буџета: 12.000.000,00			
	15.	ИНФРАСТРУКТУРНО ОПРЕМАЊЕ СЕВЕРОЗАПАДНЕ РАДНЕ ЗОНЕ:	0,00	0,00	0,00
	15.	ИНФРАСТРУКТУРНО ОПРЕМАЊЕ СЕВЕРОЗАПАДНЕ РАДНЕ ЗОНЕ:	43.500.000,00	0,00	0,00
		Година почетка финансирања: 2019			
		Година почетка финансирања: 2020			
		Година завршетка финансирања: 2023			
		Година завршетка финансирања: 2021			
		Укупна вредност пројекта: 43.500.000,00			
		Укупна вредност пројекта: 81.300.000,00			
		Извори финансирања:			
		Извори финансирања:			
		Приходе из буџета: 43.500.000,00			
		Приходе из буџета: 2.900.000,00			
		Примања од домаћих задуживања: 78.400.000,00			
		Г. КАПИТАЛНИ ТРАНСФЕРИ ОСТАЛИМ НИВОИМА ВЛАСТИ			
	1.	ПРОЈЕКАТ РЕКОНСТРУКЦИЈЕ И ДОГРАДЊЕ УЧИОНИЧКОГ У ОШ МАЈУР:	2.200.000,00	0,00	0,00
	2.	ПРОЈЕКАТ ДОГРАДЊЕ ОШ ЈЕВРЕМ ОБРЕНОВИЋ ШАБАЦ:	2.600.000,00	0,00	0,00
	3.	Пројекат реконструкције школског дворишта у ОШ Јанко Веселиновић:	4.000.000,00	0,00	0,00
	4.	ПРОЈЕКАТ РЕКОНСТРУКЦИЈЕ ШКОЛСКОГ ДВОРИШТА У ОШ НИКОЛАЈ ВЕЛИМИРОВИЋ:	7.000.000,00	0,00	0,00
	5.	РЕКОНСТРУКЦИЈА ШКОЛСКОГ ДВОРИШТА ЕКОНОМСКЕ ШКОЛЕ:	3.400.000,00	0,00	0,00

ПЛАН РАСХОДА ПО ПРОЈЕКТИМА
За период: 01.01.2020-31.12.2020

Назив пројекта	Износ у динарима
Програм 0401 ЗАШТИТА ЖИВОТНЕ СРЕДИНЕ	
0401-01 ИЗГРАДЊА ЛИНИЈЕ МУЉА	20.000.000,00
Укупно за програм: 0401 ЗАШТИТА ЖИВОТНЕ СРЕДИНЕ	20.000.000,00
Програм 0501 ЕНЕРГЕТСКА ЕФИКАСНОСТ И ОБНОВЉИВИ ИЗВОРИ ЕНЕРГИЈЕ	
0501-01 БИОСОЛ	8.800.000,00
Укупно за програм: 0501 ЕНЕРГЕТСКА ЕФИКАСНОСТ И ОБНОВЉИВИ ИЗВОРИ ЕНЕРГИЈЕ	8.800.000,00

Програм 0602 ОПШТЕ УСЛУГЕ ЛОКАЛНЕ САМОУПРАВЕ		
0602-02	РЕКОНСТРУКЦИЈА ДОМА ВОЈСКЕ	40.000.000,00
0602-03	РЕКОНСТРУКЦИЈА НАСЕЉА БЕНСКА БАРА	90.000.000,00
0602-04	ИЗГРАДЊА КАНАЛА САВА ПАРК	50.000.000,00
0602-05	ОЗЕЛЕЊАВАЊЕ САВА ПАРКА	15.000.000,00
0602-06	УРЕЂЕЊЕ ПАРКОВА	20.000.000,00
0602-08	РЕКОНСТРУКЦИЈА И ДОГРАДЊА ДОМА КУЛТУРЕ ШТИТАР	10.000.000,00
0602-10	РЕКОНСТРУКЦИЈА СПОРТСКОГ ТЕРЕНА И ДВОРИШТА У ОШ НАТА ЈЕЛИЧИЋ	3.000.000,00
0602-11	Концепт школе у једној смени-израда пројектне документације за доградњу и реконструкцију објеката у основном образовању	18.000.000,00
Укупно за програм: 0602 ОПШТЕ УСЛУГЕ ЛОКАЛНЕ САМОУПРАВЕ		246.000.000,00
Програм 1102 КОМУНАЛНЕ ДЕЛАТНОСТИ		
1102-01	ЈАВНА РАСВЕТА - ОБИЛАЗНИ ПУТ	32.000.000,00
1102-02	НОВА ЗЕЛЕНА ПИЈАЦА	30.000.000,00
Укупно за програм: 1102 КОМУНАЛНЕ ДЕЛАТНОСТИ		62.000.000,00
Програм 1301 РАЗВОЈ СПОРТА И ОМЛАДИНЕ		
1301-05	ПРОЈЕКАТ ИЗГРАДЊЕ ОТВОРЕНОГ ТЕРЕНА СОКОЛСКОГ ДОМА	7.500.000,00
1301-06	ПРОЈЕКАТ СРЕЂИВАЊА ПОДТРИБИНСКОГ ПРОСТОРА НА ФУДБАЛСКОМ СТАДИОНУ МАЧВА	12.000.000,00
Укупно за програм: 1301 РАЗВОЈ СПОРТА И ОМЛАДИНЕ		19.500.000,00
Програм 1501 ЛОКАЛНИ ЕКОНОМСКИ РАЗВОЈ		
1501-02	ИНФРАСТРУКТУРНО ОПРЕМАЊЕ СЕВЕРОЗАПАДНЕ РАДНЕ ЗОНЕ	43.500.000,00
Укупно за програм: 1501 ЛОКАЛНИ ЕКОНОМСКИ РАЗВОЈ		43.500.000,00
Програм 2002 Основно образовање и васпитање		
2002-01	ПРОЈЕКАТ РЕКОНСТРУКЦИЈЕ И ДОГРАДЊЕ УЧИОНИЧКОГ У ОШ МАЈУР	2.200.000,00
2002-04	ПРОЈЕКАТ ДОГРАДЊЕ ОШ ЈЕВРЕМ ОБРЕНОВИЋ ШАБАЦ	2.600.000,00
2002-05	Пројекат реконструкције школског дворишта у ОШ Јанко Веселиновић	4.000.000,00
2002-06	ПРОЈЕКАТ РЕКОНСТРУКЦИЈЕ ШКОЛСКОГ ДВОРИШТА У ОШ НИКОЛАЈ ВЕЛИМИРОВИЋ	7.000.000,00
Укупно за програм: 2002 Основно образовање и васпитање		15.800.000,00
Програм 2003 СРЕДЊЕ ОБРАЗОВАЊЕ И ВАСПИТАЊЕ		
2003-01	РЕКОНСТРУКЦИЈА ШКОЛСКОГ ДВОРИШТА ЕКОНОМСКЕ ШКОЛЕ	3.400.000,00
Укупно за програм: 2003 СРЕДЊЕ ОБРАЗОВАЊЕ И ВАСПИТАЊЕ		3.400.000,00
Програм 2101 ПОЛИТИЧКИ СИСТЕМ ЛОКАЛНЕ САМОУПРАВЕ		
2101-01	ЛОКАЛНИ ИЗБОРИ	5.000.000,00
Укупно за програм: 2101 ПОЛИТИЧКИ СИСТЕМ ЛОКАЛНЕ САМОУПРАВЕ		5.000.000,00
Укупно за БК 0 БУЏЕТ ГРАДА ШАПЦА		424.000.000,00

II ПОСЕБАН ДЕО

ПЛАН РАСХОДА

Члан 7.

Укупни расходи и издаци, укључујући расходе и издатке за отплату главнице дуга, у износу од 4.117.737.377,00 динара, финасрани из свих извора финансирања, распоређују се по корисницима и врстама издатака, и то:

Шифра функц. класиф.	Број пози- ције	Економ. класиф.	Опис	Средства из буџета 01	Средства из сопствених извора 04	Средства из осталих извора	Укупно	Структу ра (%)
Раздео	1	СКУПШТИНА ГРАДА						
Функц. клас.	111	Извршни и законодавни органи						
Програм	2101	ПОЛИТИЧКИ СИСТЕМ ЛОКАЛНЕ САМОУПРАВЕ						
Активност	0001	Функционисање скупштине						
111	1/0	411000	ПЛАТЕ, ДОДАЦИ И НАКНАДЕ ЗАПОСЛЕНИХ (ЗАРАДЕ)	2.930.028,00	0,00	0,00	2.930.028,00	0,07
111	2/0	412000	СОЦИЈАЛНИ ДОПРИНОСИ НА ТЕРЕТ ПОСЛОДАВЦА	502.546,00	0,00	0,00	502.546,00	0,01
111	3/0	422000	ТРОШКОВИ ПУТОВАЊА	200.000,00	0,00	0,00	200.000,00	0,00
111	4/0	423000	УСЛУГЕ ПО УГОВОРУ	15.000.000,00	0,00	0,00	15.000.000,00	0,36
111	5/0	465000	ОСТАЛЕ ДОТАЦИЈЕ И ТРАНСФЕРИ	30.000,00	0,00	0,00	30.000,00	0,00
111	6/0	481000	ДОТАЦИЈЕ НЕВЛАДИНИМ ОРГАНИЗАЦИЈАМА	2.500.000,00	0,00	0,00	2.500.000,00	0,06
Укупно за активност		0001	Функционисање скупштине	21.162.574,00	0,00	0,00	21.162.574,00	0,51
Пројекат	2101-01	ЛОКАЛНИ ИЗБОРИ						
111	7/0	423000	УСЛУГЕ ПО УГОВОРУ	3.500.000,00	0,00	0,00	3.500.000,00	0,08
111	8/0	426000	МАТЕРИЈАЛ	1.500.000,00	0,00	0,00	1.500.000,00	0,04
Укупно за пројекат		2101-01	ЛОКАЛНИ ИЗБОРИ	5.000.000,00	0,00	0,00	5.000.000,00	0,12

Извори финансирања за функцију 111:								
	01	Приходе из буџета		26.162.574,00				
Укупно за функц. клас.	111	Извршни и законодавни органи		26.162.574,00	0,00	0,00	26.162.574,00	0,64
Извори финансирања за раздео 1:								
	01	Приходе из буџета		26.162.574,00				
Укупно за раздео	1	СКУПШТИНА ГРАДА		26.162.574,00	0,00	0,00	26.162.574,00	0,64
Раздео	2	ГРАДОНАЧЕЛНИК						
Функц. клас.	111	Извршни и законодавни органи						
Програм	2101	ПОЛИТИЧКИ СИСТЕМ ЛОКАЛНЕ САМОУПРАВЕ						
Активност	0002	Функционисање извршних органа						
111	9/0	411000	ПЛАТЕ, ДОДАЦИ И НАКНАДЕ ЗАПОСЛЕНИХ (ЗАРАДЕ)	11.671.000,00	0,00	0,00	11.671.000,00	0,28
111	10/0	412000	СОЦИЈАЛНИ ДОПРИНОСИ НА ТЕРЕТ ПОСЛОДАВЦА	2.001.560,00	0,00	0,00	2.001.560,00	0,05
111	11/0	422000	ТРОШКОВИ ПУТОВАЊА	2.000.000,00	0,00	0,00	2.000.000,00	0,05
111	12/0	423000	УСЛУГЕ ПО УГОВОРУ	3.200.000,00	0,00	0,00	3.200.000,00	0,08
111	13/0	465000	ОСТАЛЕ ДОТАЦИЈЕ И ТРАНСФЕРИ	115.000,00	0,00	0,00	115.000,00	0,00
Укупно за активност	0002	Функционисање извршних органа		18.987.560,00	0,00	0,00	18.987.560,00	0,46
Извори финансирања за функцију 111:								
	01	Приходе из буџета		18.987.560,00				
Укупно за функц. клас.	111	Извршни и законодавни органи		18.987.560,00	0,00	0,00	18.987.560,00	0,46

Извори финансирања за раздео 2:								
	01	Приходе из буџета		18.987.560,00				
Укупно за раздео	2	ГРАДОНАЧЕЛНИК		18.987.560,00	0,00	0,00	18.987.560,00	0,46
Раздео 3 ГРАДСКО ВЕЋЕ								
Функц. клас.	111	Извршни и законодавни органи						
Програм	2101	ПОЛИТИЧКИ СИСТЕМ ЛОКАЛНЕ САМОУПРАВЕ						
Активност 0003 Подршка раду извршних органа власти и скупштине								
111	14/0	411000	ПЛАТЕ, ДОДАЦИ И НАКНАДЕ ЗАПОСЛЕНИХ (ЗАРАДЕ)	16.146.910,00	0,00	0,00	16.146.910,00	0,39
111	15/0	412000	СОЦИЈАЛНИ ДОПРИНОСИ НА ТЕРЕТ ПОСЛОДАВЦА	2.769.300,00	0,00	0,00	2.769.300,00	0,07
111	16/0	422000	ТРОШКОВИ ПУТОВАЊА	600.000,00	0,00	0,00	600.000,00	0,01
111	17/0	423000	УСЛУГЕ ПО УГОВОРУ	3.100.000,00	0,00	0,00	3.100.000,00	0,08
111	18/0	465000	ОСТАЛЕ ДОТАЦИЈЕ И ТРАНСФЕРИ	170.000,00	0,00	0,00	170.000,00	0,00
Укупно за активност	0003	Подршка раду извршних органа власти и скупштине		22.786.210,00	0,00	0,00	22.786.210,00	0,55
Извори финансирања за функцију 111:								
	01	Приходе из буџета		22.786.210,00				
Укупно за функц. клас.	111	Извршни и законодавни органи		22.786.210,00	0,00	0,00	22.786.210,00	0,55
Извори финансирања за раздео 3:								
	01	Приходе из буџета		22.786.210,00				
Укупно за раздео	3	ГРАДСКО ВЕЋЕ		22.786.210,00	0,00	0,00	22.786.210,00	0,55

Раздео	4	ГРАДСКА УПРАВА						
Функц. клас.	040	Породица и деца						
Програм	0901	СОЦИЈАЛНА И ДЕЧЈА ЗАШТИТА						
Активност	0006	Подршка деци и породици са децом						
040	19/0	463000	ТРАНСФЕРИ ОСТАЛИМ НИВОИМА ВЛАСТИ	600.000,00	0,00	0,00	600.000,00	0,01
040	20/0	472000	НАКНАДЕ ЗА СОЦИЈАЛНУ ЗАШТИТУ ИЗ БУЏЕТА	28.500.000,00	0,00	0,00	28.500.000,00	0,69
Укупно за активност		0006	Подршка деци и породици са децом	29.100.000,00	0,00	0,00	29.100.000,00	0,71
Активност	0007	Подршка рађању и родитељству						
040	21/0	472000	НАКНАДЕ ЗА СОЦИЈАЛНУ ЗАШТИТУ ИЗ БУЏЕТА	25.600.000,00	0,00	0,00	25.600.000,00	0,62
Укупно за активност		0007	Подршка рађању и родитељству	25.600.000,00	0,00	0,00	25.600.000,00	0,62
Извори финансирања за функцију 040:								
		01	Приходе из буџета	54.700.000,00				
Укупно за функц. клас.		040	Породица и деца	54.700.000,00	0,00	0,00	54.700.000,00	1,33
Функц. клас.	070	Социјална помоћ угроженом становништву, неklasификована на другом месту						
Програм	0901	СОЦИЈАЛНА И ДЕЧЈА ЗАШТИТА						
Активност	0001	Једнократне помоћи и други облици помоћи						
070	22/0	463000	ТРАНСФЕРИ ОСТАЛИМ НИВОИМА ВЛАСТИ	10.400.000,00	0,00	0,00	10.400.000,00	0,25
070	23/0	472000	НАКНАДЕ ЗА СОЦИЈАЛНУ ЗАШТИТУ ИЗ БУЏЕТА	28.000.000,00	0,00	0,00	28.000.000,00	0,68
Укупно за активност		0001	Једнократне помоћи и други облици помоћи	38.400.000,00	0,00	0,00	38.400.000,00	0,93

Активност	0002	Породични и домски смештај, прихватилишта и друге врсте смештаја						
070	24/0	511000	ЗГРАДЕ И ГРАЂЕВИНСКИ ОБЈЕКТИ	15.000.000,00	0,00	0,00	15.000.000,00	0,36
Укупно за активност		0002	Породични и домски смештај, прихватилишта и друге врсте смештаја	15.000.000,00	0,00	0,00	15.000.000,00	0,36
Извори финансирања за функцију 070:								
		01	Приходе из буџета	53.400.000,00				
Укупно за функц. клас.		070	Социјална помоћ угроженом становништву, неklasификована на другом месту	53.400.000,00	0,00	0,00	53.400.000,00	1,30
Функц. клас.	090	Социјална заштита неklasификована на другом месту						
Програм	0901	СОЦИЈАЛНА И ДЕЧЈА ЗАШТИТА						
Активност	0002	Породични и домски смештај, прихватилишта и друге врсте смештаја						
090	25/0	463000	ТРАНСФЕРИ ОСТАЛИМ НИВОИМА ВЛАСТИ	5.500.000,00	0,00	0,00	5.500.000,00	0,13
Укупно за активност		0002	Породични и домски смештај, прихватилишта и друге врсте смештаја	5.500.000,00	0,00	0,00	5.500.000,00	0,13
Активност	0003	Дневне услуге у заједници						
090	26/0	463000	ТРАНСФЕРИ ОСТАЛИМ НИВОИМА ВЛАСТИ	300.000,00	0,00	0,00	300.000,00	0,01
090	27/0	472000	НАКНАДЕ ЗА СОЦИЈАЛНУ ЗАШТИТУ ИЗ БУЏЕТА	17.750.000,00	0,00	0,00	17.750.000,00	0,43
Укупно за активност		0003	Дневне услуге у заједници	18.050.000,00	0,00	0,00	18.050.000,00	0,44
Активност	0004	Саветодавно-терапијске и социјално-едукативне услуге						
090	28/0	463000	ТРАНСФЕРИ ОСТАЛИМ НИВОИМА ВЛАСТИ	57.110.000,00	0,00	0,00	57.110.000,00	1,39
Укупно за активност		0004	Саветодавно-терапијске и социјално-едукативне услуге	57.110.000,00	0,00	0,00	57.110.000,00	1,39

Активност	0005	Подршка реализацији програма Црвеног крста						
090	29/0	481000	ДОТАЦИЈЕ НЕВЛАДИНИМ ОРГАНИЗАЦИЈАМА	6.500.000,00	0,00	0,00	6.500.000,00	0,16
Укупно за активност		0005	Подршка реализацији програма Црвеног крста	6.500.000,00	0,00	0,00	6.500.000,00	0,16
Извори финансирања за функцију 090:								
		01	Приходе из буџета	87.160.000,00				
Укупно за функц. клас.	090	090	Социјална заштита неklasификована на другом месту	87.160.000,00	0,00	0,00	87.160.000,00	2,12
Функц. клас.	110	Извршни и законодавни органи, финансијски и фискални послови и спољни послови						
Програм	0602	ОПШТЕ УСЛУГЕ ЛОКАЛНЕ САМОУПРАВЕ						
Активност	0001	Функционисање локалне самоуправе и градских општина						
110	30/0	411000	ПЛАТЕ, ДОДАЦИ И НАКНАДЕ ЗАПОСЛЕНИХ (ЗАРАДЕ)	179.132.938,00	0,00	0,00	179.132.938,00	4,35
110	31/0	412000	СОЦИЈАЛНИ ДОПРИНОСИ НА ТЕРЕТ ПОСЛОДАВЦА	30.719.592,00	0,00	0,00	30.719.592,00	0,75
110	32/0	413000	НАКНАДЕ У НАТУРИ	1.000.000,00	0,00	0,00	1.000.000,00	0,02
110	33/0	414000	СОЦИЈАЛНА ДАВАЊА ЗАПОСЛЕНИМА	4.800.000,00	0,00	0,00	4.800.000,00	0,12
110	34/0	415000	НАКНАДЕ ТРОШКОВА ЗА ЗАПОСЛЕНЕ	6.350.000,00	0,00	0,00	6.350.000,00	0,15
110	35/0	416000	НАГРАДЕ ЗАПОСЛЕНИМА И ОСТАЛИ ПОСЕБНИ РАСХОДИ	5.000.000,00	0,00	0,00	5.000.000,00	0,12
110	36/0	421000	СТАЛНИ ТРОШКОВИ	92.250.000,00	0,00	0,00	92.250.000,00	2,24
110	37/0	422000	ТРОШКОВИ ПУТОВАЊА	1.250.000,00	0,00	0,00	1.250.000,00	0,03
110	38/0	423000	УСЛУГЕ ПО УГОВОРУ	86.718.800,00	0,00	0,00	86.718.800,00	2,11
110	39/0	424000	СПЕЦИЈАЛИЗОВАНЕ УСЛУГЕ	15.400.000,00	0,00	0,00	15.400.000,00	0,37
110	40/0	425000	ТЕКУЋЕ ПОПРАВКЕ И ОДРЖАВАЊЕ	20.140.000,00	0,00	0,00	20.140.000,00	0,49
110	41/0	426000	МАТЕРИЈАЛ	32.500.000,00	0,00	0,00	32.500.000,00	0,79

110	42/0	465000	ОСТАЛЕ ДОТАЦИЈЕ И ТРАНСФЕРИ	2.000.000,00	0,00	0,00	2.000.000,00	0,05
110	43/0	472000	НАКНАДЕ ЗА СОЦИЈАЛНУ ЗАШТИТУ ИЗ БУЏЕТА	34.000.000,00	0,00	0,00	34.000.000,00	0,83
110	44/0	481000	ДОТАЦИЈЕ НЕВЛАДИНИМ ОРГАНИЗАЦИЈАМА	3.500.000,00	0,00	0,00	3.500.000,00	0,08
110	45/0	482000	ПОРЕЗИ, ОБАВЕЗНЕ ТАКСЕ, КАЗНЕ, ПЕНАЛИ И КАМАТЕ	15.000.000,00	0,00	0,00	15.000.000,00	0,36
110	46/0	483000	НОВЧАНЕ КАЗНЕ И ПЕНАЛИ ПО РЕШЕЊУ СУДОВА	10.000.000,00	0,00	0,00	10.000.000,00	0,24
110	47/0	511000	ЗГРАДЕ И ГРАЂЕВИНСКИ ОБЈЕКТИ	0,00	0,00	153.122.953,00	153.122.953,00	3,72
110	48/0	512000	МАШИНЕ И ОПРЕМА	0,00	0,00	14.820.000,00	14.820.000,00	0,36
110	49/0	541000	ЗЕМЉИШТЕ	15.800.000,00	0,00	0,00	15.800.000,00	0,38
110	50/0	621000	НАБАВКА ДОМАЋЕ ФИНАНСИЈСКЕ ИМОВИНЕ	30.000.000,00	0,00	0,00	30.000.000,00	0,73
Укупно за активност		0001	Функционисање локалне самоуправе и градских општина	585.561.330,00	0,00	167.942.953,00	753.504.283,00	18,30
Активност		0006	Инспекцијски послови					
110	51/0	424000	СПЕЦИЈАЛИЗОВАНЕ УСЛУГЕ	4.500.000,00	0,00	0,00	4.500.000,00	0,11
Укупно за активност		0006	Инспекцијски послови	4.500.000,00	0,00	0,00	4.500.000,00	0,11
Активност		0007	Функционисање националних савета националних мањина					
110	52/0	472000	НАКНАДЕ ЗА СОЦИЈАЛНУ ЗАШТИТУ ИЗ БУЏЕТА	1.300.000,00	0,00	0,00	1.300.000,00	0,03
Укупно за активност		0007	Функционисање националних савета националних мањина	1.300.000,00	0,00	0,00	1.300.000,00	0,03
Активност		0014	Управљање у ванредним ситуацијама					
110	53/0	423000	УСЛУГЕ ПО УГОВОРУ	500.000,00	0,00	0,00	500.000,00	0,01
Укупно за активност		0014	Управљање у ванредним ситуацијама	500.000,00	0,00	0,00	500.000,00	0,01

Пројекат 0602-02 РЕКОНСТРУКЦИЈА ДОМА ВОЈСКЕ								
110	54/0	511000	ЗГРАДЕ И ГРАЂЕВИНСКИ ОБЈЕКТИ	0,00	0,00	40.000.000,00	40.000.000,00	0,97
Укупно за пројекат 0602-02 РЕКОНСТРУКЦИЈА ДОМА ВОЈСКЕ				0,00	0,00	40.000.000,00	40.000.000,00	0,97
Пројекат 0602-03 РЕКОНСТРУКЦИЈА НАСЕЉА БЕНСКА БАРА								
110	55/0	511000	ЗГРАДЕ И ГРАЂЕВИНСКИ ОБЈЕКТИ	0,00	0,00	90.000.000,00	90.000.000,00	2,19
Укупно за пројекат 0602-03 РЕКОНСТРУКЦИЈА НАСЕЉА БЕНСКА БАРА				0,00	0,00	90.000.000,00	90.000.000,00	2,19
Пројекат 0602-04 ИЗГРАДЊА КАНАЛА САВА ПАРК								
110	56/0	511000	ЗГРАДЕ И ГРАЂЕВИНСКИ ОБЈЕКТИ	50.000.000,00	0,00	0,00	50.000.000,00	1,21
Укупно за пројекат 0602-04 ИЗГРАДЊА КАНАЛА САВА ПАРК				50.000.000,00	0,00	0,00	50.000.000,00	1,21
Пројекат 0602-05 ОЗЕЛЕЊАВАЊЕ САВА ПАРКА								
110	57/0	511000	ЗГРАДЕ И ГРАЂЕВИНСКИ ОБЈЕКТИ	15.000.000,00	0,00	0,00	15.000.000,00	0,36
Укупно за пројекат 0602-05 ОЗЕЛЕЊАВАЊЕ САВА ПАРКА				15.000.000,00	0,00	0,00	15.000.000,00	0,36
Пројекат 0602-06 УРЕЂЕЊЕ ПАРКОВА								
110	58/0	511000	ЗГРАДЕ И ГРАЂЕВИНСКИ ОБЈЕКТИ	20.000.000,00	0,00	0,00	20.000.000,00	0,49
Укупно за пројекат 0602-06 УРЕЂЕЊЕ ПАРКОВА				20.000.000,00	0,00	0,00	20.000.000,00	0,49
Пројекат 0602-08 РЕКОНСТРУКЦИЈА И ДОГРАДЊА ДОМА КУЛТУРЕ ШТИТАР								
110	59/0	511000	ЗГРАДЕ И ГРАЂЕВИНСКИ ОБЈЕКТИ	10.000.000,00	0,00	0,00	10.000.000,00	0,24
Укупно за пројекат 0602-08 РЕКОНСТРУКЦИЈА И ДОГРАДЊА ДОМА КУЛТУРЕ ШТИТАР				10.000.000,00	0,00	0,00	10.000.000,00	0,24
Пројекат 0602-10 РЕКОНСТРУКЦИЈА СПОРТСКОГ ТЕРЕНА И ДВОРИШТА У ОШ НАТА ЈЕЛИЧИЋ								
110	60/0	511000	ЗГРАДЕ И ГРАЂЕВИНСКИ ОБЈЕКТИ	3.000.000,00	0,00	0,00	3.000.000,00	0,07
Укупно за пројекат 0602-10 РЕКОНСТРУКЦИЈА СПОРТСКОГ ТЕРЕНА И ДВОРИШТА У ОШ НАТА ЈЕЛИЧИЋ				3.000.000,00	0,00	0,00	3.000.000,00	0,07

Пројекат	0602-11	Концепт школе у једној смени-израда пројектне документације за доградњу и реконструкцију објеката у основном образовању						
110	61/0	511000	ЗГРАДЕ И ГРАЂЕВИНСКИ ОБЈЕКТИ	18.000.000,00	0,00	0,00	18.000.000,00	0,44
Укупно за пројекат	0602-11	Концепт школе у једној смени-израда пројектне документације за доградњу и реконструкцију објеката у основном образовању		18.000.000,00	0,00	0,00	18.000.000,00	0,44
Извори финансирања за функцију 110:								
		01	Приходе из буџета	707.861.330,00				
		13	Нераспоређени вишак прихода из ранијих година			297.942.953,00		
Укупно за функц. клас.	110	Извршни и законодавни органи, финансијски и фискални послови и спољни послови		707.861.330,00	0,00	297.942.953,00	1.005.804.283,00	24,43
Функц. клас.	130	Опште услуге						
Програм	1501	ЛОКАЛНИ ЕКОНОМСКИ РАЗВОЈ						
Пројекат	1501-02	ИНФРАСТРУКТУРНО ОПРЕМАЊЕ СЕВЕРОЗАПАДНЕ РАДНЕ ЗОНЕ						
130	62/0	511000	ЗГРАДЕ И ГРАЂЕВИНСКИ ОБЈЕКТИ	43.500.000,00	0,00	0,00	43.500.000,00	1,06
Укупно за пројекат	1501-02	ИНФРАСТРУКТУРНО ОПРЕМАЊЕ СЕВЕРОЗАПАДНЕ РАДНЕ ЗОНЕ		43.500.000,00	0,00	0,00	43.500.000,00	1,06
Извори финансирања за функцију 130:								
		01	Приходе из буџета	43.500.000,00				
Укупно за функц. клас.	130	Опште услуге		43.500.000,00	0,00	0,00	43.500.000,00	1,06
Функц. клас.	133	Остале опште услуге						

Програм	1101	СТАНОВАЊЕ, УРБАНИЗАМ И ПРОСТОРНО ПЛАНИРАЊЕ						
Активност	0001	Просторно и урбанистичко планирање						
133	63/0	511000	ЗГРАДЕ И ГРАЂЕВИНСКИ ОБЈЕКТИ	0,00	0,00	67.300.000,00	67.300.000,00	1,63
Укупно за активност		0001	Просторно и урбанистичко планирање	0,00	0,00	67.300.000,00	67.300.000,00	1,63
Активност	0002	Спровођење урбанистичких и просторних планова						
133	64/0	424000	СПЕЦИЈАЛИЗОВАНЕ УСЛУГЕ	3.000.000,00	0,00	0,00	3.000.000,00	0,07
Укупно за активност		0002	Спровођење урбанистичких и просторних планова	3.000.000,00	0,00	0,00	3.000.000,00	0,07
Активност	0003	Управљање грађевинским земљиштем						
133	65/0	451000	СУБВЕНЦИЈЕ ЈАВНИМ НЕФИНАНСИЈСКИМ ПРЕДУЗЕЋИМА И ОРГАНИЗАЦИЈАМА	83.000.000,00	0,00	0,00	83.000.000,00	2,02
Укупно за активност		0003	Управљање грађевинским земљиштем	83.000.000,00	0,00	0,00	83.000.000,00	2,02
Извори финансирања за функцију 133:								
		01	Приходе из буџета	86.000.000,00				
		13	Нераспоређени вишак прихода из ранијих година			67.300.000,00		
Укупно за функц. клас.	133		Остале опште услуге	86.000.000,00	0,00	67.300.000,00	153.300.000,00	3,72
Функц. клас.	160	Опште јавне услуге неклассификоване на другом месту						
Програм	0602	ОПШТЕ УСЛУГЕ ЛОКАЛНЕ САМОУПРАВЕ						
Активност	0009	Текућа буџетска резерва						
160	66/0	499000	СРЕДСТВА РЕЗЕРВЕ	2.000.000,00	0,00	0,00	2.000.000,00	0,05
Укупно за активност		0009	Текућа буџетска резерва	2.000.000,00	0,00	0,00	2.000.000,00	0,05

Активност	0010	Стална буџетска резерва						
160	67/0	499000	СРЕДСТВА РЕЗЕРВЕ	1.000.000,00	0,00	0,00	1.000.000,00	0,02
Укупно за активност		0010	Стална буџетска резерва	1.000.000,00	0,00	0,00	1.000.000,00	0,02
Извори финансирања за функцију 160:								
		01	Приходе из буџета	3.000.000,00				
Укупно за функц. клас.	160		Опште јавне услуге неklasификоване на другом месту	3.000.000,00	0,00	0,00	3.000.000,00	0,07
Функц. клас.	170	Трансакције јавног дуга						
Програм	0602	ОПШТЕ УСЛУГЕ ЛОКАЛНЕ САМОУПРАВЕ						
Активност	0003	Сервисирање јавног дуга						
170	68/0	441000	ОТПЛАТА ДОМАЋИХ КАМАТА	18.500.000,00	0,00	0,00	18.500.000,00	0,45
170	69/0	444000	ПРАТЕЋИ ТРОШКОВИ ЗАДУЖИВАЊА	4.600.000,00	0,00	0,00	4.600.000,00	0,11
170	70/0	611000	ОТПЛАТА ГЛАВНИЦЕ ДОМАЋИМ КРЕДИТОРИМА	162.000.000,00	0,00	0,00	162.000.000,00	3,93
Укупно за активност		0003	Сервисирање јавног дуга	185.100.000,00	0,00	0,00	185.100.000,00	4,50
Извори финансирања за функцију 170:								
		01	Приходе из буџета	185.100.000,00				
Укупно за функц. клас.	170		Трансакције јавног дуга	185.100.000,00	0,00	0,00	185.100.000,00	4,50
Функц. клас.	412	Општи послови по питању рада						
Програм	1501	ЛОКАЛНИ ЕКОНОМСКИ РАЗВОЈ						

Активност	0002	Мере активне политике запошљавања						
412	71/0	423000	УСЛУГЕ ПО УГОВОРУ	14.000.000,00	0,00	0,00	14.000.000,00	0,34
412	72/0	454000	СУБВЕНЦИЈЕ ПРИВАТНИМ ПРЕДУЗЕЋИМА	10.000.000,00	0,00	0,00	10.000.000,00	0,24
Укупно за активност		0002	Мере активне политике запошљавања	24.000.000,00	0,00	0,00	24.000.000,00	0,58
Активност	0003	Подршка економском развоју и промоцији предузетништва						
412	73/0	423000	УСЛУГЕ ПО УГОВОРУ	1.800.000,00	0,00	0,00	1.800.000,00	0,04
Укупно за активност		0003	Подршка економском развоју и промоцији предузетништва	1.800.000,00	0,00	0,00	1.800.000,00	0,04
Извори финансирања за функцију 412:								
		01	Приходе из буџета	25.800.000,00				
Укупно за функц. клас.		412	Општи послови по питању рада	25.800.000,00	0,00	0,00	25.800.000,00	0,63
Функц. клас.	421	Пољопривреда						
Програм	0101	ПОЉОПРИВРЕДА И РУРАЛНИ РАЗВОЈ						
Активност	0001	Подршка за спровођење пољопривредне политике у локалној заједници						
421	74/0	422000	ТРОШКОВИ ПУТОВАЊА	1.000.000,00	0,00	0,00	1.000.000,00	0,02
421	75/0	423000	УСЛУГЕ ПО УГОВОРУ	9.500.000,00	0,00	0,00	9.500.000,00	0,23
Укупно за активност		0001	Подршка за спровођење пољопривредне политике у локалној заједници	10.500.000,00	0,00	0,00	10.500.000,00	0,25
Активност	0002	Мере подршке руралном развоју						
421	76/0	423000	УСЛУГЕ ПО УГОВОРУ	2.000.000,00	0,00	0,00	2.000.000,00	0,05
421	77/0	425000	ТЕКУЋЕ ПОПРАВКЕ И ОДРЖАВАЊЕ	74.368.576,00	0,00	30.198.424,00	104.567.000,00	2,54
421	78/0	426000	МАТЕРИЈАЛ	3.000.000,00	0,00	0,00	3.000.000,00	0,07

421	79/0	454000	СУБВЕНЦИЈЕ ПРИВАТНИМ ПРЕДУЗЕЋИМА	37.000.000,00	0,00	0,00	37.000.000,00	0,90
421	80/0	481000	ДОТАЦИЈЕ НЕВЛАДИНИМ ОРГАНИЗАЦИЈАМА	2.000.000,00	0,00	0,00	2.000.000,00	0,05
Укупно за активност		0002	Мере подршке руралном развоју	118.368.576,00	0,00	30.198.424,00	148.567.000,00	3,61
Извори финансирања за функцију 421:								
		01	Приходе из буџета	128.868.576,00				
		13	Нераспоређени вишак прихода из ранијих година			30.198.424,00		
Укупно за функц. клас.		421	Пољопривреда	128.868.576,00	0,00	30.198.424,00	159.067.000,00	3,86
Функц. клас.	451	Друмски саобраћај						
Програм	0701	ОРГАНИЗАЦИЈА САОБРАЋАЈА И САОБРАЋАЈНА ИНФРАСТРУКТУРА						
Активност	0002	Управљање и одржавање саобраћајне инфраструктуре						
451	81/0	423000	УСЛУГЕ ПО УГОВОРУ	20.000.000,00	0,00	0,00	20.000.000,00	0,49
451	82/0	425000	ТЕКУЋЕ ПОПРАВКЕ И ОДРЖАВАЊЕ	354.000.000,00	0,00	0,00	354.000.000,00	8,60
451	83/0	426000	МАТЕРИЈАЛ	4.000.000,00	0,00	0,00	4.000.000,00	0,10
Укупно за активност		0002	Управљање и одржавање саобраћајне инфраструктуре	378.000.000,00	0,00	0,00	378.000.000,00	9,18
Извори финансирања за функцију 451:								
		01	Приходе из буџета	378.000.000,00				
Укупно за функц. клас.		451	Друмски саобраћај	378.000.000,00	0,00	0,00	378.000.000,00	9,18
Функц. клас.	474	Вишенаменски развојни пројекти						
Програм	0501	ЕНЕРГЕТСКА ЕФИКАСНОСТ И ОБНОВЉИВИ ИЗВОРИ ЕНЕРГИЈЕ						

Пројекат 0501-01 БИОСОЛ								
474	84/0	423000	УСЛУГЕ ПО УГОВОРУ	8.800.000,00	0,00	0,00	8.800.000,00	0,21
Укупно за пројекат 0501-01 БИОСОЛ				8.800.000,00	0,00	0,00	8.800.000,00	0,21
Извори финансирања за функцију 474:								
				01	Приходе из буџета		8.800.000,00	
Укупно за функц. клас.				474	Вишенаменски развојни пројекти		8.800.000,00	0,21
Функц. клас. 510 Управљање отпадом								
Програм 0401 ЗАШТИТА ЖИВОТНЕ СРЕДИНЕ								
Активност 0006 Управљање осталим врстама отпада								
510	85/0	424000	СПЕЦИЈАЛИЗОВАНЕ УСЛУГЕ	16.000.000,00	0,00	0,00	16.000.000,00	0,39
Укупно за активност				0006	Управљање осталим врстама отпада		16.000.000,00	0,39
Програм 1102 КОМУНАЛНЕ ДЕЛАТНОСТИ								
Активност 0006 Одржавање гробаља и погребне услуге								
510	86/0	424000	СПЕЦИЈАЛИЗОВАНЕ УСЛУГЕ	1.000.000,00	0,00	0,00	1.000.000,00	0,02
Укупно за активност				0006	Одржавање гробаља и погребне услуге		1.000.000,00	0,02
Извори финансирања за функцију 510:								
				01	Приходе из буџета		17.000.000,00	
Укупно за функц. клас.				510	Управљање отпадом		17.000.000,00	0,41

Функц. клас.	520	Управљање отпадним водама						
Програм	0401							
Активност	0004	Управљање отпадним водама						
520	87/0	425000	ТЕКУЋЕ ПОПРАВКЕ И ОДРЖАВАЊЕ	33.685.000,00	0,00	0,00	33.685.000,00	0,82
Укупно за активност		0004	Управљање отпадним водама	33.685.000,00	0,00	0,00	33.685.000,00	0,82
Пројекат	0401-01	ИЗГРАДЊА ЛИНИЈЕ МУЉА						
520	88/0	511000	ЗГРАДЕ И ГРАЂЕВИНСКИ ОБЈЕКТИ	20.000.000,00	0,00	0,00	20.000.000,00	0,49
Укупно за пројекат		0401-01	ИЗГРАДЊА ЛИНИЈЕ МУЉА	20.000.000,00	0,00	0,00	20.000.000,00	0,49
Извори финансирања за функцију 520:								
		01	Приходе из буџета	53.685.000,00				
Укупно за функц. клас.		520	Управљање отпадним водама	53.685.000,00	0,00	0,00	53.685.000,00	1,30
Функц. клас.	560	Заштита животне средине неklasификована на другом месту						
Програм	0401	ЗАШТИТА ЖИВОТНЕ СРЕДИНЕ						
Активност	0001	Управљање заштитом животне средине						
560	89/0	424000	СПЕЦИЈАЛИЗОВАНЕ УСЛУГЕ	5.750.000,00	0,00	0,00	5.750.000,00	0,14
Укупно за активност		0001	Управљање заштитом животне средине	5.750.000,00	0,00	0,00	5.750.000,00	0,14
Активност	0002	Праћење квалитета елемената животне средине						
560	90/0	424000	СПЕЦИЈАЛИЗОВАНЕ УСЛУГЕ	6.800.000,00	0,00	0,00	6.800.000,00	0,17
Укупно за активност		0002	Праћење квалитета елемената животне средине	6.800.000,00	0,00	0,00	6.800.000,00	0,17

Програм	1102	КОМУНАЛНЕ ДЕЛАТНОСТИ						
Активност	0002	Одржавање јавних зелених површина						
560	91/0	424000	СПЕЦИЈАЛИЗОВАНЕ УСЛУГЕ	43.000.000,00	0,00	0,00	43.000.000,00	1,04
Укупно за активност		0002	Одржавање јавних зелених површина	43.000.000,00	0,00	0,00	43.000.000,00	1,04
Активност	0003	Одржавање чистоће на површинама јавне намене						
560	92/0	424000	СПЕЦИЈАЛИЗОВАНЕ УСЛУГЕ	40.000.000,00	0,00	0,00	40.000.000,00	0,97
Укупно за активност		0003	Одржавање чистоће на површинама јавне намене	40.000.000,00	0,00	0,00	40.000.000,00	0,97
Активност	0004	Зоохигијена						
560	93/0	421000	СТАЛНИ ТРОШКОВИ	10.000.000,00	0,00	0,00	10.000.000,00	0,24
560	94/0	424000	СПЕЦИЈАЛИЗОВАНЕ УСЛУГЕ	16.500.000,00	0,00	0,00	16.500.000,00	0,40
Укупно за активност		0004	Зоохигијена	26.500.000,00	0,00	0,00	26.500.000,00	0,64
Извори финансирања за функцију 560:								
		01	Приходе из буџета	122.050.000,00				
Укупно за функц. клас.	560		Заштита животне средине неklasификована на другом месту	122.050.000,00	0,00	0,00	122.050.000,00	2,96
Функц. клас.	640	Улична расвета						
Програм	1102	КОМУНАЛНЕ ДЕЛАТНОСТИ						
Активност	0001	Управљање/одржавање јавним осветљењем						
640	95/0	421000	СТАЛНИ ТРОШКОВИ	60.000.000,00	0,00	0,00	60.000.000,00	1,46
640	96/0	424000	СПЕЦИЈАЛИЗОВАНЕ УСЛУГЕ	2.000.000,00	0,00	0,00	2.000.000,00	0,05

640	97/0	425000	ТЕКУЋЕ ПОПРАВКЕ И ОДРЖАВАЊЕ	5.500.000,00	0,00	0,00	5.500.000,00	0,13
Укупно за активност		0001	Управљање/одржавање јавним осветљењем	67.500.000,00	0,00	0,00	67.500.000,00	1,64
Пројекат 1102-01 ЈАВНА РАСВЕТА - ОБИЛАЗНИ ПУТ								
640	98/0	511000	ЗГРАДЕ И ГРАЂЕВИНСКИ ОБЈЕКТИ	32.000.000,00	0,00	0,00	32.000.000,00	0,78
Укупно за пројекат		1102-01	ЈАВНА РАСВЕТА - ОБИЛАЗНИ ПУТ	32.000.000,00	0,00	0,00	32.000.000,00	0,78
Пројекат 1102-02 НОВА ЗЕЛЕНА ПИЈАЦА								
640	99/0	511000	ЗГРАДЕ И ГРАЂЕВИНСКИ ОБЈЕКТИ	30.000.000,00	0,00	0,00	30.000.000,00	0,73
Укупно за пројекат		1102-02	НОВА ЗЕЛЕНА ПИЈАЦА	30.000.000,00	0,00	0,00	30.000.000,00	0,73
Извори финансирања за функцију 640:								
		01	Приходе из буџета	129.500.000,00				
Укупно за функц. клас.		640	Улична расвета	129.500.000,00	0,00	0,00	129.500.000,00	3,14
Функц. клас. 760 Здравство неklasификовано на другом месту								
Програм 1801 ЗДРАВСТВЕНА ЗАШТИТА								
Активност 0001 Функционисање установа примарне здравствене заштите								
760	100/0	464000	ДОТАЦИЈЕ ОРГАНИЗАЦИЈАМА ЗА ОБАВЕЗНО СОЦИЈАЛНО ОСИГУРАЊЕ	16.000.000,00	0,00	0,00	16.000.000,00	0,39
Укупно за активност		0001	Функционисање установа примарне здравствене заштите	16.000.000,00	0,00	0,00	16.000.000,00	0,39
Активност 0002 Мртвозорство								
760	101/0	424000	СПЕЦИЈАЛИЗОВАНЕ УСЛУГЕ	2.000.000,00	0,00	0,00	2.000.000,00	0,05
Укупно за активност		0002	Мртвозорство	2.000.000,00	0,00	0,00	2.000.000,00	0,05

Активност	0004	Додатна подршка примарној здравственој заштити						
760	102/0	423000	УСЛУГЕ ПО УГОВОРУ	500.000,00	0,00	0,00	500.000,00	0,01
760	103/0	464000	ДОТАЦИЈЕ ОРГАНИЗАЦИЈАМА ЗА ОБАВЕЗНО СОЦИЈАЛНО ОСИГУРАЊЕ	27.000.000,00	0,00	0,00	27.000.000,00	0,66
760	104/0	512000	МАШИНЕ И ОПРЕМА	60.000.000,00	0,00	0,00	60.000.000,00	1,46
Укупно за активност		0004	Додатна подршка примарној здравственој заштити	87.500.000,00	0,00	0,00	87.500.000,00	2,12
Извори финансирања за функцију 760:								
		01	Приходе из буџета	105.500.000,00				
Укупно за функц. клас.		760	Здравство неklasификовано на другом месту	105.500.000,00	0,00	0,00	105.500.000,00	2,56
Функц. клас.	810	Услуге рекреације и спорта						
Програм	1301	РАЗВОЈ СПОРТА И ОМЛАДИНЕ						
Активност	0001	Подршка локалним спортским организацијама, удружењима и савезима						
810	105/0	481000	ДОТАЦИЈЕ НЕВЛАДИНИМ ОРГАНИЗАЦИЈАМА	150.000.000,00	0,00	0,00	150.000.000,00	3,64
Укупно за активност		0001	Подршка локалним спортским организацијама, удружењима и савезима	150.000.000,00	0,00	0,00	150.000.000,00	3,64
Активност	0002	Подршка предшколском и школском спорту						
810	106/0	425000	ТЕКУЋЕ ПОПРАВКЕ И ОДРЖАВАЊЕ	1.500.000,00	0,00	0,00	1.500.000,00	0,04
810	107/0	481000	ДОТАЦИЈЕ НЕВЛАДИНИМ ОРГАНИЗАЦИЈАМА	6.377.000,00	0,00	0,00	6.377.000,00	0,15
810	108/0	512000	МАШИНЕ И ОПРЕМА	2.500.000,00	0,00	0,00	2.500.000,00	0,06
Укупно за активност		0002	Подршка предшколском и школском спорту	10.377.000,00	0,00	0,00	10.377.000,00	0,25
Активност	0004	Функционисање локалних спортских установа						
810	109/0	425000	ТЕКУЋЕ ПОПРАВКЕ И ОДРЖАВАЊЕ	4.500.000,00	0,00	0,00	4.500.000,00	0,11

810	110/0	511000	ЗГРАДЕ И ГРАЂЕВИНСКИ ОБЈЕКТИ	10.000.000,00	0,00	0,00	10.000.000,00	0,24
Укупно за активност		0004	Функционисање локалних спортских установа	14.500.000,00	0,00	0,00	14.500.000,00	0,35
Активност		0005	Спровођење омладинске политике					
810	111/0	472000	НАКНАДЕ ЗА СОЦИЈАЛНУ ЗАШТИТУ ИЗ БУЏЕТА	4.000.000,00	0,00	0,00	4.000.000,00	0,10
Укупно за активност		0005	Спровођење омладинске политике	4.000.000,00	0,00	0,00	4.000.000,00	0,10
Пројекат		1301-05	ПРОЈЕКАТ ИЗГРАДЊЕ ОТВОРЕНОГ ТЕРЕНА СОКОЛСКОГ ДОМА					
810	112/0	511000	ЗГРАДЕ И ГРАЂЕВИНСКИ ОБЈЕКТИ	7.500.000,00	0,00	0,00	7.500.000,00	0,18
Укупно за пројекат		1301-05	ПРОЈЕКАТ ИЗГРАДЊЕ ОТВОРЕНОГ ТЕРЕНА СОКОЛСКОГ ДОМА	7.500.000,00	0,00	0,00	7.500.000,00	0,18
Пројекат		1301-06	ПРОЈЕКАТ СРЕЂИВАЊА ПОДТРИБИНСКОГ ПРОСТОРА НА ФУДБАЛСКОМ СТАДИОНУ МАЧВА					
810	113/0	511000	ЗГРАДЕ И ГРАЂЕВИНСКИ ОБЈЕКТИ	12.000.000,00	0,00	0,00	12.000.000,00	0,29
Укупно за пројекат		1301-06	ПРОЈЕКАТ СРЕЂИВАЊА ПОДТРИБИНСКОГ ПРОСТОРА НА ФУДБАЛСКОМ СТАДИОНУ МАЧВА	12.000.000,00	0,00	0,00	12.000.000,00	0,29
Извори финансирања за функцију 810:								
		01	Приходе из буџета	198.377.000,00				
Укупно за функц. клас.		810	Услуге рекреације и спорта	198.377.000,00	0,00	0,00	198.377.000,00	4,82
Функц. клас.		820	Услуге културе					
Програм		1201	РАЗВОЈ КУЛТУРЕ И ИНФОРМИСАЊА					

Активност	0002	Јачање културне продукције и уметничког стваралаштва						
820	114/0	481000	ДОТАЦИЈЕ НЕВЛАДИНИМ ОРГАНИЗАЦИЈАМА	13.000.000,00	0,00	0,00	13.000.000,00	0,32
Укупно за активност		0002	Јачање културне продукције и уметничког стваралаштва	13.000.000,00	0,00	0,00	13.000.000,00	0,32
Извори финансирања за функцију 820:								
		01	Приходе из буџета	13.000.000,00				
Укупно за функц. клас.		820	Услуге културе	13.000.000,00	0,00	0,00	13.000.000,00	0,32
Функц. клас.	830	Услуге емитовања и штампања						
Програм	1201	РАЗВОЈ КУЛТУРЕ И ИНФОРМИСАЊА						
Активност	0004	Остваривање и унапређивање јавног интереса у области јавног информисања						
830	115/0	454000	СУБВЕНЦИЈЕ ПРИВАТНИМ ПРЕДУЗЕЋИМА	36.000.000,00	0,00	0,00	36.000.000,00	0,87
Укупно за активност		0004	Остваривање и унапређивање јавног интереса у области јавног информисања	36.000.000,00	0,00	0,00	36.000.000,00	0,87
Извори финансирања за функцију 830:								
		01	Приходе из буџета	36.000.000,00				
Укупно за функц. клас.		830	Услуге емитовања и штампања	36.000.000,00	0,00	0,00	36.000.000,00	0,87
Функц. клас.	840	Верске и остале услуге заједнице						
Програм	1201	РАЗВОЈ КУЛТУРЕ И ИНФОРМИСАЊА						
Активност	0003	Унапређење система очувања и представљања културно-историјског наслеђа						
840	116/0	481000	ДОТАЦИЈЕ НЕВЛАДИНИМ ОРГАНИЗАЦИЈАМА	1.000.000,00	0,00	0,00	1.000.000,00	0,02
Укупно за активност		0003	Унапређење система очувања и представљања културно-историјског наслеђа	1.000.000,00	0,00	0,00	1.000.000,00	0,02

Извори финансирања за функцију 840:								
	01	Приходе из буџета		1.000.000,00				
Укупно за функц. клас.	840	Верске и остале услуге заједнице		1.000.000,00	0,00	0,00	1.000.000,00	0,02
Функц. клас. 912 Основно образовање								
Програм 2002 ОСНОВНО ОБРАЗОВАЊЕ И ВАСПИТАЊЕ								
Активност 0001 Функционисање основних школа								
912	117/0	463000	ТРАНСФЕРИ ОСТАЛИМ НИВОИМА ВЛАСТИ	198.670.710,00	0,00	0,00	198.670.710,00	4,82
Укупно за активност		0001	Функционисање основних школа	198.670.710,00	0,00	0,00	198.670.710,00	4,82
Активност 0002 Остваривање додатне подршке деци са сметњама у развоју								
912	118/0	472000	НАКНАДЕ ЗА СОЦИЈАЛНУ ЗАШТИТУ ИЗ БУЏЕТА	3.000.000,00	0,00	0,00	3.000.000,00	0,07
Укупно за активност		0002	Остваривање додатне подршке деци са сметњама у развоју	3.000.000,00	0,00	0,00	3.000.000,00	0,07
Активност 0003 Остваривање подршке талентованим ученицима на територији града Шапца								
912	119/0	472000	НАКНАДЕ ЗА СОЦИЈАЛНУ ЗАШТИТУ ИЗ БУЏЕТА	6.900.000,00	0,00	0,00	6.900.000,00	0,17
Укупно за активност		0003	Остваривање подршке талентованим ученицима на територији града Шапца	6.900.000,00	0,00	0,00	6.900.000,00	0,17
Пројекат 2002-01 ПРОЈЕКАТ РЕКОНСТРУКЦИЈЕ И ДОГРАДЊЕ УЧИОНИЧКОГ У ОШ МАЈУР								
912	120/0	463000	ТРАНСФЕРИ ОСТАЛИМ НИВОИМА ВЛАСТИ	2.200.000,00	0,00	0,00	2.200.000,00	0,05
Укупно за пројекат		2002-01	ПРОЈЕКАТ РЕКОНСТРУКЦИЈЕ И ДОГРАДЊЕ УЧИОНИЧКОГ У ОШ МАЈУР	2.200.000,00	0,00	0,00	2.200.000,00	0,05

Пројекат 2002-04 ПРОЈЕКАТ ДОГРАДЊЕ ОШ ЈЕВРЕМ ОБРЕНОВИЋ ШАБАЦ								
912	121/0	463000	ТРАНСФЕРИ ОСТАЛИМ НИВОИМА ВЛАСТИ	2.600.000,00	0,00	0,00	2.600.000,00	0,06
Укупно за пројекат 2002-04 ПРОЈЕКАТ ДОГРАДЊЕ ОШ ЈЕВРЕМ ОБРЕНОВИЋ ШАБАЦ				2.600.000,00	0,00	0,00	2.600.000,00	0,06
Пројекат 2002-05 Пројекат реконструкције школског дворишта у ОШ Јанко Веселиновић								
912	122/0	463000	ТРАНСФЕРИ ОСТАЛИМ НИВОИМА ВЛАСТИ	4.000.000,00	0,00	0,00	4.000.000,00	0,10
Укупно за пројекат 2002-05 Пројекат реконструкције школског дворишта у ОШ Јанко Веселиновић				4.000.000,00	0,00	0,00	4.000.000,00	0,10
Пројекат 2002-06 ПРОЈЕКАТ РЕКОНСТРУКЦИЈЕ ШКОЛСКОГ ДВОРИШТА У ОШ НИКОЛАЈ ВЕЛИМИРОВИЋ								
912	123/0	463000	ТРАНСФЕРИ ОСТАЛИМ НИВОИМА ВЛАСТИ	7.000.000,00	0,00	0,00	7.000.000,00	0,17
Укупно за пројекат 2002-06 ПРОЈЕКАТ РЕКОНСТРУКЦИЈЕ ШКОЛСКОГ ДВОРИШТА У ОШ НИКОЛАЈ ВЕЛИМИРОВИЋ				7.000.000,00	0,00	0,00	7.000.000,00	0,17
Извори финансирања за функцију 912:								
		01	Приходе из буџета	224.370.710,00				
Укупно за функц. клас.		912	Основно образовање	224.370.710,00	0,00	0,00	224.370.710,00	5,45
Функц. клас. 920 Средње образовање								
Програм 2003 СРЕДЊЕ ОБРАЗОВАЊЕ И ВАСПИТАЊЕ								
Активност 0001 Функционисање средњих школа								
920	124/0	463000	ТРАНСФЕРИ ОСТАЛИМ НИВОИМА ВЛАСТИ	114.313.000,00	0,00	0,00	114.313.000,00	2,78
Укупно за активност 0001 Функционисање средњих школа				114.313.000,00	0,00	0,00	114.313.000,00	2,78

Активност	0002	Остваривање подршке талентованим ученицима на територији града Шапца						
920	125/0	472000	НАКНАДЕ ЗА СОЦИЈАЛНУ ЗАШТИТУ ИЗ БУЏЕТА	2.565.000,00	0,00	0,00	2.565.000,00	0,06
Укупно за активност		0002	Остваривање подршке талентованим ученицима на територији града Шапца	2.565.000,00	0,00	0,00	2.565.000,00	0,06
Активност	0003	Студентске стипендије						
920	126/0	472000	НАКНАДЕ ЗА СОЦИЈАЛНУ ЗАШТИТУ ИЗ БУЏЕТА	3.000.000,00	0,00	0,00	3.000.000,00	0,07
Укупно за активност		0003	Студентске стипендије	3.000.000,00	0,00	0,00	3.000.000,00	0,07
Пројекат	2003-01	РЕКОНСТРУКЦИЈА ШКОЛСКОГ ДВОРИШТА ЕКОНОМСКЕ ШКОЛЕ						
920	127/0	463000	ТРАНСФЕРИ ОСТАЛИМ НИВОИМА ВЛАСТИ	3.400.000,00	0,00	0,00	3.400.000,00	0,08
Укупно за пројекат		2003-01	РЕКОНСТРУКЦИЈА ШКОЛСКОГ ДВОРИШТА ЕКОНОМСКЕ ШКОЛЕ	3.400.000,00	0,00	0,00	3.400.000,00	0,08
Извори финансирања за функцију 920:								
		01	Приходе из буџета	123.278.000,00				
Укупно за функц. клас.	920		Средње образовање	123.278.000,00	0,00	0,00	123.278.000,00	2,99
Глава	4.01	ПРЕДШКОЛСКА УСТАНОВА НАШЕ ДЕТЕ						
Функц. клас.	911	Предшколско образовање						
Програм	2001	ПРЕДШКОЛСКО ОБРАЗОВАЊЕ И ВАСПИТАЊЕ						
Активност	0001	Функционисање и остваривање предшколског васпитања и образовања						
911	128/0	411000	ПЛАТЕ, ДОДАЦИ И НАКНАДЕ ЗАПОСЛЕНИХ (ЗАРАДЕ)	326.414.900,00	0,00	0,00	326.414.900,00	7,93
911	129/0	412000	СОЦИЈАЛНИ ДОПРИНОСИ НА ТЕРЕТ ПОСЛОДАВЦА	55.980.152,00	0,00	0,00	55.980.152,00	1,36

911	130/0	413000	НАКНАДЕ У НАТУРИ	2.200.000,00	0,00	0,00	2.200.000,00	0,05
911	131/0	414000	СОЦИЈАЛНА ДАВАЊА ЗАПОСЛЕНИМА	2.500.000,00	0,00	0,00	2.500.000,00	0,06
911	132/0	415000	НАКНАДЕ ТРОШКОВА ЗА ЗАПОСЛЕНЕ	4.000.000,00	0,00	0,00	4.000.000,00	0,10
911	133/0	416000	НАГРАДЕ ЗАПОСЛЕНИМА И ОСТАЛИ ПОСЕБНИ РАСХОДИ	6.000.000,00	0,00	0,00	6.000.000,00	0,15
911	134/0	421000	СТАЛНИ ТРОШКОВИ	29.320.000,00	0,00	0,00	29.320.000,00	0,71
911	135/0	422000	ТРОШКОВИ ПУТОВАЊА	1.500.000,00	0,00	0,00	1.500.000,00	0,04
911	136/0	423000	УСЛУГЕ ПО УГОВОРУ	18.333.000,00	0,00	0,00	18.333.000,00	0,45
911	137/0	424000	СПЕЦИЈАЛИЗОВАНЕ УСЛУГЕ	3.400.000,00	0,00	0,00	3.400.000,00	0,08
911	138/0	425000	ТЕКУЋЕ ПОПРАВКЕ И ОДРЖАВАЊЕ	5.000.000,00	0,00	0,00	5.000.000,00	0,12
911	139/0	426000	МАТЕРИЈАЛ	48.800.000,00	0,00	0,00	48.800.000,00	1,19
911	140/0	465000	ОСТАЛЕ ДОТАЦИЈЕ И ТРАНСФЕРИ	2.100.000,00	0,00	0,00	2.100.000,00	0,05
911	141/0	482000	ПОРЕЗИ, ОБАВЕЗНЕ ТАКСЕ, КАЗНЕ, ПЕНАЛИ И КАМАТЕ	550.000,00	0,00	0,00	550.000,00	0,01
911	142/0	483000	НОВЧАНЕ КАЗНЕ И ПЕНАЛИ ПО РЕШЕЊУ СУДОВА	500.000,00	0,00	0,00	500.000,00	0,01
911	143/0	511000	ЗГРАДЕ И ГРАЂЕВИНСКИ ОБЈЕКТИ	6.000.000,00	0,00	0,00	6.000.000,00	0,15
Укупно за активност		0001	Функционисање и остваривање предшколског васпитања и образовања	512.598.052,00	0,00	0,00	512.598.052,00	12,45
Извори финансирања за функцију 911:								
		01	Приходе из буџета	512.598.052,00				
Укупно за функц. клас.		911	Предшколско образовање	512.598.052,00	0,00	0,00	512.598.052,00	12,45
Извори финансирања за главу 4.01:								
		01	Приходе из буџета	512.598.052,00				
Укупно за главу		4.01	ПРЕДШКОЛСКА УСТАНОВА НАШЕ ДЕТЕ	512.598.052,00	0,00	0,00	512.598.052,00	12,45

Глава	4.02	ТУРИСТИЧКА ОРГАНИЗАЦИЈА ГРАДА ШАПЦА						
Функц. клас.	473	Туризам						
Програм	1502	РАЗВОЈ ТУРИЗМА						
Активност	0001	Управљање развојем туризма						
473	144/0	411000	ПЛАТЕ, ДОДАЦИ И НАКНАДЕ ЗАПОСЛЕНИХ (ЗАРАДЕ)	5.650.000,00	0,00	0,00	5.650.000,00	0,14
473	145/0	412000	СОЦИЈАЛНИ ДОПРИНОСИ НА ТЕРЕТ ПОСЛОДАВЦА	968.975,00	0,00	0,00	968.975,00	0,02
473	146/0	415000	НАКНАДЕ ТРОШКОВА ЗА ЗАПОСЛЕНЕ	370.000,00	0,00	0,00	370.000,00	0,01
473	147/0	421000	СТАЛНИ ТРОШКОВИ	427.919,00	0,00	0,00	427.919,00	0,01
473	148/0	422000	ТРОШКОВИ ПУТОВАЊА	5.000,00	0,00	0,00	5.000,00	0,00
473	149/0	423000	УСЛУГЕ ПО УГОВОРУ	6.920.250,00	0,00	0,00	6.920.250,00	0,17
473	150/0	425000	ТЕКУЋЕ ПОПРАВКЕ И ОДРЖАВАЊЕ	75.000,00	0,00	0,00	75.000,00	0,00
473	151/0	426000	МАТЕРИЈАЛ	334.000,00	0,00	0,00	334.000,00	0,01
473	152/0	465000	ОСТАЛЕ ДОТАЦИЈЕ И ТРАНСФЕРИ	60.000,00	0,00	0,00	60.000,00	0,00
473	153/0	482000	ПОРЕЗИ, ОБАВЕЗНЕ ТАКСЕ, КАЗНЕ, ПЕНАЛИ И КАМАТЕ	95.000,00	0,00	0,00	95.000,00	0,00
473	154/0	512000	МАШИНЕ И ОПРЕМА	130.000,00	0,00	0,00	130.000,00	0,00
Укупно за активност		0001	Управљање развојем туризма	15.036.144,00	0,00	0,00	15.036.144,00	0,37
Активност	0002	Промоција туристичке понуде						
473	155/0	424000	СПЕЦИЈАЛИЗОВАНЕ УСЛУГЕ	32.000.000,00	0,00	0,00	32.000.000,00	0,78
Укупно за активност		0002	Промоција туристичке понуде	32.000.000,00	0,00	0,00	32.000.000,00	0,78
Извори финансирања за функцију 473:								
		01	Приходе из буџета	47.036.144,00				
Укупно за функц. клас.		473	Туризам	47.036.144,00	0,00	0,00	47.036.144,00	1,14

Извори финансирања за главу 4.02:								
	01	Приходе из буџета		47.036.144,00				
Укупно за главу	4.02	ТУРИСТИЧКА ОРГАНИЗАЦИЈА ГРАДА ШАПЦА		47.036.144,00	0,00	0,00	47.036.144,00	1,14
Глава	4.03	ЦЕНТАР ЗА СТРУЧНО УСАВРШАВАЊЕ						
Функц. клас.	960	Помоћне услуге образовању						
Програм	2003	СРЕДЊЕ ОБРАЗОВАЊЕ И ВАСПИТАЊЕ						
Активност	0004	Функционисање центра за стручно усавршавање						
960	156/0	411000	ПЛАТЕ, ДОДАЦИ И НАКНАДЕ ЗАПОСЛЕНИХ (ЗАРАДЕ)	3.650.000,00	0,00	0,00	3.650.000,00	0,09
960	157/0	412000	СОЦИЈАЛНИ ДОПРИНОСИ НА ТЕРЕТ ПОСЛОДАВЦА	625.975,00	0,00	0,00	625.975,00	0,02
960	158/0	414000	СОЦИЈАЛНА ДАВАЊА ЗАПОСЛЕНИМА	70.000,00	0,00	0,00	70.000,00	0,00
960	159/0	415000	НАКНАДЕ ТРОШКОВА ЗА ЗАПОСЛЕНЕ	185.000,00	0,00	0,00	185.000,00	0,00
960	160/0	416000	НАГРАДЕ ЗАПОСЛЕНИМА И ОСТАЛИ ПОСЕБНИ РАСХОДИ	45.000,00	0,00	0,00	45.000,00	0,00
960	161/0	421000	СТАЛНИ ТРОШКОВИ	1.337.585,00	0,00	0,00	1.337.585,00	0,03
960	162/0	422000	ТРОШКОВИ ПУТОВАЊА	231.000,00	0,00	0,00	231.000,00	0,01
960	163/0	423000	УСЛУГЕ ПО УГОВОРУ	13.301.000,00	0,00	0,00	13.301.000,00	0,32
960	164/0	424000	СПЕЦИЈАЛИЗОВАНЕ УСЛУГЕ	180.000,00	0,00	0,00	180.000,00	0,00
960	165/0	425000	ТЕКУЋЕ ПОПРАВКЕ И ОДРЖАВАЊЕ	190.000,00	0,00	0,00	190.000,00	0,00
960	166/0	426000	МАТЕРИЈАЛ	500.000,00	0,00	0,00	500.000,00	0,01
960	167/0	465000	ОСТАЛЕ ДОТАЦИЈЕ И ТРАНСФЕРИ	40.000,00	0,00	0,00	40.000,00	0,00
960	168/0	482000	ПОРЕЗИ, ОБАВЕЗНЕ ТАКСЕ, КАЗНЕ, ПЕНАЛИ И КАМАТЕ	35.000,00	0,00	0,00	35.000,00	0,00
960	169/0	512000	МАШИНЕ И ОПРЕМА	70.000,00	0,00	0,00	70.000,00	0,00
Укупно за активност	0004	Функционисање центра за стручно усавршавање		20.460.560,00	0,00	0,00	20.460.560,00	0,50

Извори финансирања за функцију 960:								
	01	Приходе из буџета		20.460.560,00				
	06	Донације од међународних организација					0,00	
Укупно за функц. клас.	960	Помоћне услуге образовању		20.460.560,00	0,00		0,00	20.460.560,00
Извори финансирања за главу 4.03:								
	01	Приходе из буџета		20.460.560,00				
	06	Донације од међународних организација					0,00	
Укупно за главу	4.03	ЦЕНТАР ЗА СТРУЧНО УСАВРШАВАЊЕ		20.460.560,00	0,00		0,00	20.460.560,00
Глава	4.04	КУЛТУРА						
Функц. клас.	820	Услуге културе						
Програм	1201	РАЗВОЈ КУЛТУРЕ И ИНФОРМИСАЊА						
Активност	0001	Функционисање локалних установа културе						
820	170/0	411000	ПЛАТЕ, ДОДАЦИ И НАКНАДЕ ЗАПОСЛЕНИХ (ЗАРАДЕ)	90.721.450,00	0,00		0,00	90.721.450,00
820	171/0	412000	СОЦИЈАЛНИ ДОПРИНОСИ НА ТЕРЕТ ПОСЛОДАВЦА	16.142.777,00	0,00		0,00	16.142.777,00
820	172/0	414000	СОЦИЈАЛНА ДАВАЊА ЗАПОСЛЕНИМА	1.585.000,00	110.000,00		0,00	1.695.000,00
820	173/0	415000	НАКНАДЕ ТРОШКОВА ЗА ЗАПОСЛЕНЕ	1.220.000,00	0,00		0,00	1.220.000,00
820	174/0	416000	НАГРАДЕ ЗАПОСЛЕНИМА И ОСТАЛИ ПОСЕБНИ РАСХОДИ	3.410.000,00	0,00		0,00	3.410.000,00
820	175/0	421000	СТАЛНИ ТРОШКОВИ	17.455.800,00	2.223.000,00		0,00	19.678.800,00
820	176/0	422000	ТРОШКОВИ ПУТОВАЊА	1.330.000,00	2.015.000,00		0,00	3.345.000,00
820	177/0	423000	УСЛУГЕ ПО УГОВОРУ	21.586.400,00	4.662.000,00		0,00	26.248.400,00
820	178/0	424000	СПЕЦИЈАЛИЗОВАНЕ УСЛУГЕ	12.120.000,00	3.310.000,00		0,00	15.430.000,00
820	179/0	425000	ТЕКУЋЕ ПОПРАВКЕ И ОДРЖАВАЊЕ	1.960.000,00	870.000,00		0,00	2.830.000,00

820	180/0	426000	МАТЕРИЈАЛ	3.922.000,00	2.725.000,00	0,00	6.647.000,00	0,16
820	181/0	465000	ОСТАЛЕ ДОТАЦИЈЕ И ТРАНСФЕРИ	710.000,00	0,00	0,00	710.000,00	0,02
820	182/0	483000	НОВЧАНЕ КАЗНЕ И ПЕНАЛИ ПО РЕШЕЊУ СУДОВА	1.150.000,00	0,00	0,00	1.150.000,00	0,03
820	183/0	512000	МАШИНЕ И ОПРЕМА	1.150.000,00	525.000,00	0,00	1.675.000,00	0,04
820	184/0	515000	НЕМАТЕРИЈАЛНА ИМОВИНА	6.600.000,00	292.000,00	0,00	6.892.000,00	0,17
Укупно за активност		0001	Функционисање локалних установа културе	181.063.427,00	16.732.000,00	0,00	197.795.427,00	4,80
Извори финансирања за функцију 820:								
		01	Приходе из буџета	181.063.427,00				
		04	Сопствене приходе буџетских корисника		16.732.000,00			
Укупно за функц. клас.		820	Услуге културе	181.063.427,00	16.732.000,00	0,00	197.795.427,00	4,80
Извори финансирања за главу 4.04:								
		01	Приходе из буџета	181.063.427,00				
		04	Сопствене приходе буџетских корисника		16.732.000,00			
Укупно за главу		4.04	КУЛТУРА	181.063.427,00	16.732.000,00	0,00	197.795.427,00	4,80
Глава	4.05	МЕСНЕ ЗАЈЕДНИЦЕ						
Функц. клас.	160	Опште јавне услуге неklasификоване на другом месту						
Програм	0602	ОПШТЕ УСЛУГЕ ЛОКАЛНЕ САМОУПРАВЕ						
Активност	0002	Функционисање месних заједница						
160	185/0	421000	СТАЛНИ ТРОШКОВИ	18.455.883,00	0,00	0,00	18.455.883,00	0,45
160	186/0	423000	УСЛУГЕ ПО УГОВОРУ	3.276.000,00	0,00	0,00	3.276.000,00	0,08
160	187/0	424000	СПЕЦИЈАЛИЗОВАНЕ УСЛУГЕ	6.632.803,00	0,00	0,00	6.632.803,00	0,16
160	188/0	425000	ТЕКУЋЕ ПОПРАВКЕ И ОДРЖАВАЊЕ	47.432.241,00	0,00	0,00	47.432.241,00	1,15
160	189/0	426000	МАТЕРИЈАЛ	3.259.716,00	0,00	0,00	3.259.716,00	0,08
160	190/0	481000	ДОТАЦИЈЕ НЕВЛАДИНИМ ОРГАНИЗАЦИЈАМА	1.416.079,00	0,00	0,00	1.416.079,00	0,03

160	191/0	483000	НОВЧАНЕ КАЗНЕ И ПЕНАЛИ ПО РЕШЕЊУ СУДОВА	295.691,00	0,00	0,00	295.691,00	0,01
160	192/0	512000	МАШИНЕ И ОПРЕМА	3.368.019,00	0,00	0,00	3.368.019,00	0,08
Укупно за активност		0002	Функционисање месних заједница	84.136.432,00	0,00	0,00	84.136.432,00	2,04
Извори финансирања за функцију 160:								
		01	Приходе из буџета	84.136.432,00				
Укупно за функц. клас.	160		Опште јавне услуге неklasификоване на другом месту	84.136.432,00	0,00	0,00	84.136.432,00	2,04
Извори финансирања за главу 4.05:								
		01	Приходе из буџета	84.136.432,00				
Укупно за главу	4.05		МЕСНЕ ЗАЈЕДНИЦЕ	84.136.432,00	0,00	0,00	84.136.432,00	2,04
Извори финансирања за раздео 4:								
		01	Приходе из буџета	3.630.645.231,00				
		04	Сопствене приходе буџетских корисника		16.732.000,00			
		06	Донације од међународних организација			600.000,00		
		13	Нераспоређени вишак прихода из ранијих година			395.441.377,00		
Укупно за раздео	4		ГРАДСКА УПРАВА	3.630.645.231,00	16.732.000,00	396.041.377,00	4.043.418.608,00	98,20
Раздео	5		ГРАДСКО ЈАВНО ПРАВОБРАНИЛАШТВО					
Функц. клас.	330		Судови					
Програм	0602		ОПШТЕ УСЛУГЕ ЛОКАЛНЕ САМОУПРАВЕ					
Активност	0004		Општинско/градско правобранилаштво					
330	193/0	411000	ПЛАТЕ, ДОДАЦИ И НАКНАДЕ ЗАПОСЛЕНИХ (ЗАРАДЕ)	3.950.000,00	0,00	0,00	3.950.000,00	0,10
330	194/0	412000	СОЦИЈАЛНИ ДОПРИНОСИ НА ТЕРЕТ ПОСЛОДАВЦА	677.425,00	0,00	0,00	677.425,00	0,02

330	195/0	414000	СОЦИЈАЛНА ДАВАЊА ЗАПОСЛЕНИМА	100.000,00	0,00	0,00	100.000,00	0,00
330	196/0	416000	НАГРАДЕ ЗАПОСЛЕНИМА И ОСТАЛИ ПОСЕБНИ РАСХОДИ	250.000,00	0,00	0,00	250.000,00	0,01
330	197/0	421000	СТАЛНИ ТРОШКОВИ	75.000,00	0,00	0,00	75.000,00	0,00
330	198/0	422000	ТРОШКОВИ ПУТОВАЊА	20.000,00	0,00	0,00	20.000,00	0,00
330	199/0	423000	УСЛУГЕ ПО УГОВОРУ	600.000,00	0,00	0,00	600.000,00	0,01
330	200/0	424000	СПЕЦИЈАЛИЗОВАНЕ УСЛУГЕ	50.000,00	0,00	0,00	50.000,00	0,00
330	201/0	426000	МАТЕРИЈАЛ	320.000,00	0,00	0,00	320.000,00	0,01
330	202/0	465000	ОСТАЛЕ ДОТАЦИЈЕ И ТРАНСФЕРИ	30.000,00	0,00	0,00	30.000,00	0,00
330	203/0	511000	ЗГРАДЕ И ГРАЂЕВИНСКИ ОБЈЕКТИ	100.000,00	0,00	0,00	100.000,00	0,00
330	204/0	512000	МАШИНЕ И ОПРЕМА	210.000,00	0,00	0,00	210.000,00	0,01
Укупно за активност		0004	Општинско/градско правобранилаштво	6.382.425,00	0,00	0,00	6.382.425,00	0,15
Извори финансирања за функцију 330:								
		01	Приходе из буџета	6.382.425,00				
Укупно за функц. клас.		330	Судови	6.382.425,00	0,00	0,00	6.382.425,00	0,15
Извори финансирања за раздео 5:								
		01	Приходе из буџета	6.382.425,00				
Укупно за раздео		5	ГРАДСКО ЈАВНО ПРАВОБРАНИЛАШТВО	6.382.425,00	0,00	0,00	6.382.425,00	0,15
Извори финансирања за БК 0:								
		01	Приходе из буџета	3.705.564.000,00				
		04	Сопствене приходе буџетских корисника		16.732.000,00			
		06	Донације од међународних организација					
		13	Нераспоређени вишак прихода из ранијих година			395.441.377,00		
Укупно за БК		0	БУЏЕТ ГРАДА ШАПЦА	3.705.564.000,00	16.732.000,00	395.441.377,00	4.117.737.377,00	100,00

III РЕКАПИТУЛАЦИЈА

Члан 8.

Средства буџета у износу од 3.705.564.000,00 динара, средства из сопствених извора и износу од 16.732.000,00 динара и средства из осталих извора у износу од 395.541.377,00 динара, утврђена су и распоређена по програмској класификацији, и то:

Програм / ПА / пројекат	Шифра	Основ	Опис	Циљ	Индикатор	Вредност у 2019	Очекивана вредност у 2020.	Циљна вредност у 2021.	Циљна вредност у 2022.	Циљна вредност у 2023.	Средства из буџета 01	Средства из сопствених извора 04	Средства из осталих извора	Укупно	Извор верификације	Одговорно лице
1	2	3	4	5	6	7	8	9	10	11	12	13	14	15	16	17
1 - СТАНОВАЊЕ, УРБАНИЗАМ И ПРОСТОРНО ПЛАНИРАЊЕ	1101	Закон о планирању и изградњи	Планирање, уређење и коришћење простора у локалној заједници, засновано на начелима одрживог развоја, равномерног територијалног развоја, и рационалног коришћења земљишта. Подстицај одрживог развоја становања кроз унапређење услова становања грађана.	Просторни развој у складу са плановима	Процент покривености територије урбанистичком планском документацијом	100	100	100	100	100	86.000.000,00	0,00	67.300.000,00	153.300.000,00	ИЗВЕШТАЈИ ОДЕЉЕЊА ЗА УРБАНИЗАМ	Милан Васић
Просторно и урбанистичко планирање	0001	Закон о планирању и изградњи	Планирање, уређење и коришћење простора у локалној заједници, засновано на начелима одрживог развоја, равномерног територијалног развоја и рационалног коришћења земљишта.	Повећање покривености територије планском и урбанистичком документацијом	Израђена пројектна документација	6	6	7	8	0	0,00	0,00	67.300.000,00	67.300.000,00	ИЗВЕШТАЈИ ЈП ИНФРАСТРУКТУРА ШАБАЦ	Владимир Радосављевић

Спровођење урбанистичких и просторних планова	0002	Закон о планирању и изградњи, Ревидирана стратегија одрживог развоја	Реконструкција објекта Дом војске, насеља Бенска Бара, изградња парковске авеније, изградња Винаверовог трга.	Изградња и реконструкција објеката и насеља	Процент реализованих активности у односу на план	100	100	100	100	0	3.000.000,00	0,00	0,00	3.000.000,00	План капиталних инвестиција	Владимир Радосављевић	
Управљање грађевинским земљиштем	0003	Закон о планирању и зградњи		Функционисање ЈП Инфраструктура	Број задовољних корисника услуга ЈП Инфраструктура	20000	20000	22000	23000	0	83.000.000,00	0,00	0,00	83.000.000,00		Владимир Радосављевић	
2 - КОМУНАЛНЕ ДЕЛАТНОСТИ	1102	Закон о локалној самоуправи, Закон о комуналној делатности	Пружање комуналних услуга на територији града Шапца	Повећање покривености територије комуналним делатностима одржавања јавних зелених површина, одржавања чистоће на површинама јавне намене и зоохигијене	Број м ² јавних зелених површина на којима се уређује и одржава зеленило у односу на укупан број м ² јавних зелених површина	84	84	87	87	87	240.000.000,00	0,00	0,00	240.000.000,00	ИЗВЕШТАЈИ ОДЕЉЕЊА ЗА ИНСПЕКЦИЈСКЕ И КОМУНАЛНО-СТАМБЕНЕ ПОСЛОВЕ	Милан Васић	
Управљање/одржавање јавним осветљењем	0001	Закон о комуналним делатностима	Расход намењен функционисању јавне расвете на територији града Шапца	Ефикасно и рационално спровођење јавног осветљења и минималан	Удео енергетски ефикасних сијалица у укупном броју сијалица јавног осветљења	100	100	100	100	0	67.500.000,00	0,00	0,00	67.500.000,00	ИЗВЕШТАЈИ ЈП ИНФРАСТРУКТУРА ШАБАЦ	Владимир Рајичић	

Зоохигијена	0004	Закон о комуналним делатностима	Унапређење заштите од заразних и других болести које преносе инсекти	Унапређење заштите од заразних и других болести које преносе инсекти	Број извршених запрашивања за сузбијање комараца и крпеља	2	2	2	2	0	26.500.000,00	0,00	0,00	26.500.000,00	ИЗВЕШТАЈИ ОДЕЉЕЊА ЗА ИНСПЕКЦИЈСКЕ И КОМУНАЛНО-СТАМБЕНЕ ПОСЛОВЕ	Владимир Рајичић				
				Азил за псе	Број удомљених паса луталица	50	50	50	50	0										ИЗВЕШТАЈИ ОДЕЉЕЊА ЗА ИНСПЕКЦИЈСКЕ И КОМУНАЛНО-СТАМБЕНЕ ПОСЛОВЕ
Одржавање гробаља и погребне услуге	0006	Закон о комуналним делатностима	Адекватан квалитет пружених погребних услуга	Адекватан квалитет пружених услуга одржавања гробаља и погребних услуга	Број пружених услуга	5	5	5	5	0	1.000.000,00	0,00	0,00	1.000.000,00	ИНТЕРНА ДОКУМЕНТАЦИЈА ЦСР	Владимир Рајичић				
ЈАВНА РАСВЕТА - ОБИЛАЗНИ ПУТ	1102-01		Инфраструктурно опремање источне радне зоне	Инфраструктурно опремање источне радне зоне	Број саобраћајних прекршаја		50	20	0	0	32.000.000,00	0,00	0,00	32.000.000,00	ИЗВЕШТАЈИ САОБРАЋАЈНЕ ПОЛИЦИЈЕ	Владимир Рајичић				
НОВА ЗЕЛЕНА ПИЈАЦА	1102-02		Стварање услова за развој пољопривреде	Стварање услова за развој пољопривреде	Количина пласираних пољопривредних производа		500	500	500	0	30.000.000,00	0,00	0,00	30.000.000,00	ИЗВЕШТАЈ ЈКП СТАРИ ГРАД	Владимир Рајичић				

Управљање развојем туризма	0001	Закон о туризму, Закон о локалној самоуправи, Закон о буџетском систему, Ревидирана стратегија одрживог развоја града Шапца 2016-2020	Програмом развоја ће се детаљно разрадити програмски утврђени правци развоја туризма што за крајњи циљ има повећање конкурентности туристичке привреде, повећање прилива од туризма, раст домаћег туристичког промета.	Повећање квалитета туристичке понуде и услуге	Процент реализације програма развоја туризма града/општине у односу на годишњи план	99	99	100	100	100	15.036.144,00	0,00	0,00	15.036.144,00	ЗАВРШНИ РАЧУН БУЏЕТА ГРАДА	Срђан Митрашиновић	
Промоција туристичке понуде	0002	Закон о туризму, Закон о локалној самоуправи, Закон о буџетском систему, Ревидирана стратегија одрживог развоја 2016-2020, Стратегија развоја туризма РС	Активности које се односе на промоцију туристичке понуде града, кроз реализацију бројних манифестација.	Адекватна промоција туристичке понуде града/општине на циљаним тржиштима	Број реализованих манифестација	31	31	31	31	31	32.000.000,00	0,00	0,00	32.000.000,00	ИЗВЕШТАЈ ТОШ-А	Срђан Митрашиновић	
5 - ПОЉОПРИВРЕДА И РУРАЛНИ РАЗВОЈ	0101	Закон о подстицајима о пољопривреди, Плански документи града Шапца	Подршка регистрованим пољопривредним газдинствима, у циљу унапређења пољопривредне производње на територији града Шапца	Раст производње и стабилност дохотка произвођача	Број подржаних регистрованих пољопривредних газдинстава у односу на укупан број регистрованих пољопривредних газдинстава на територији града Шапца	0,18	0,18	0,19	0,21	0	128.868.576,00	0,00	30.198.424,00	159.067.000,00	ИЗВЕШТАЈИ ОДЕЉЕЊА ЗА ПОЉОПРИВРЕДУ	Милан Васић	
				Унапређење конкурентности произвођача	Просечна величина поседа (коришћеног пољопривредног земљишта) по пољопривредном газдинству	3,7	3,7	3,7	3,7	0				ИЗВЕШТАЈИ ОДЕЉЕЊА ЗА ПОЉОПРИВРЕДУ			

Подршка за спровођење пољопривредне политике у локалној заједници	0001	Закон о подстицајима у пољопривреди, Плански документи града Шапца	Регресирање вештачког осемењавања, база података о пољопривредној производњи на територији града, калцизација, развој пчеларства, контрола и сертификација у органској производњи.	Стварање услова за развој и унапређење пољопривредне производње	Број едукација намењених пољопривредним производњачима на територији града/општине	10	10	10	10	0	10.500.000,00	0,00	0,00	10.500.000,00	ИЗВЕШТАЈИ ОДЕЉЕЊА ЗА ПОЉОПРИВРЕДУ	Предраг Срдановић	
Мере подршке руралном развоју	0002	Закон о подстицајима у пољопривреди, Плански документи града Шапца	Опремање и стварање нових производа и услуга у руралним подручјима, субвенционисање куповине квалитетне уматичене приплодне стоке	Унапређење руралног развоја	Број регистрованих пољопривредних газдинстава која су корисници мера руралног развоја у односу на укупан број пољопривредних газдинстава	30	30	40	50	0	118.368.576,00	0,00	30.198.424,00	148.567.000,00	ИЗВЕШТАЈИ ОДЕЉЕЊА ЗА ПОЉОПРИВРЕДУ	Предраг Срдановић	
6 - ЗАШТИТА ЖИВОТНЕ СРЕДИНЕ	0401	Закон о буџетском систему, Закон о заштити животне средине	Одрживо управљање, очување природне равнотеже, целовитости, разноврсности и квалитета природних вредности и услова за опстанак свих	Унапређење квалитета елемената животне средине	Број урађених мониторинга	24	24	24	24	0	82.235.000,00	0,00	0,00	82.235.000,00	БАЗА ПОДАТАКА ИНСПЕКЦИЈЕ ЗА ЗАШТИТУ ЖИВОТНЕ СРЕДИНЕ	Милан Васић	

			живих бића је основа заштите животне средине.															
Управљање заштитом животне средине	0001	Закон о буџетском систему, Закон о заштити животне средине	Одржив управљање, очување природне равнотеже, целovitости, разноврсности и квалитета природних вредности и услова за опстанак свих живих бића.	Испуњење обавеза у складу са законима у домену постојања стратешких и оперативних планова као и мера заштите	Усвојен Акциони план заштите од буке	1	1	1	1	0	5.750.000,00	0,00	0,00	5.750.000,00	ИЗВЕШТАЈИ ОДЕЉЕЊА ЗА ИНСПЕКЦИЈСКЕ И КОМУНАЛНО-СТАМБЕНЕ ПОСЛОВЕ	Владимир Рајичић		
Праћење квалитета елемената животне средине	0002	Закон о буџетском систему, Закон о заштити животне средине	Завод за јавно здравље, сузбијање амброзије, мапирање и мониторинг	Праћење у складу са прописаним законским обавезама	Број урађених мониторинга	24	24	24	24	0	6.800.000,00	0,00	0,00	6.800.000,00	ИЗВЕШТАЈИ ОДЕЉЕЊА ЗА ИНСПЕКЦИЈСКЕ И КОМУНАЛНО-СТАМБЕНЕ ПОСЛОВЕ	Владимир Рајичић		
Управљање отпадним водама	0004			Максимална могућа покривеност корисника и територије услугама уклањања отпадних вода	Процент домаћинстава обухваћених услугом у односу на укупан број домаћинстава		60	65	70	80	33.685.000,00	0,00	0,00	33.685.000,00	ИЗВЕШТАЈИ ЈАВНИХ ПРЕДУЗЕЋА	Владимир Рајичић		

		предшколском васпитању и образовању	припреме деце за полазак у школу, саветодавни рад са родитељима, специјализовани програми рада са децом).															
9 - Основно образовање и васпитање	2002	Закон о локалној самоуправи, Закон о буџетском систему, Закон о основама система образовања и васпитања и Закон о основном образовању	Активности којима се обезбеђује доступност основног образовања деци са територије града Шапца, као и обезбеђивање оптималних услова за несметано одвијање наставног плана и програма, као и функционисање установе, у складу са надлежностима града	Потпуни обухват основним образовањем и васпитањем	Обухват деце основним образовањем (разложено према полу)		202	204	198	198	224.370.710,00	0,00	0,00	224.370.710,00	Годишњи план рада, Годишњи извештај о раду школе и Школски развојни план	Милан Васић		
Функционисање основних школа	0001	Закон о локалној самоуправи, Закон о буџетском систему, Закон о основама система образовања и васпитања и Закон о основном образовању	Активности којима се обезбеђује доступност основног образовања деци са територије града Шапца, као и обезбеђивање оптималних услова за несметано одвијање наставног плана и програма, као и функционисање установе, у складу са надлежностима града	Обезбеђени прописани услови за васпитно-образовни рад са децом у основним школама	Просечан број ученика по одељењу	11,14	11,2	11,29	11,27	11,27	24.040.000,00	0,00	0,00	24.040.000,00	ИНТЕРНА ЕВИДЕНЦИЈА ШКОЛА	Сузана Петровић		
Функционисање основних школа	0001	Закон о локалној самоуправи, Закон о	Програмска активност обухвата активности у	Обезбеђени прописани услови за васпитно-	Просечан број ученика по одељењу	5,37	5,22	5,22	5,22	5,22	5.339.500,00	0,00	0,00	5.339.500,00	ИНТЕРНА ЕВИДЕНЦИЈА ШКОЛА	Катарина Томић		

		буџетском систему, Закон о основама система образовања и васпитања и Закон о основном образовању	циљу обезбеђивања неопходних услова за функционисање основних школа.	образовни рад са децом у основним школама														
Функционисање основних школа	0001	Закон о локалној самоуправи, Закон о буџетском систему, Закон о основама система образовања и васпитања и Закон о основном образовању	Програмска активност обухвата активности у циљу обезбеђивања неопходних услова за функционисање основних школа.	Обезбеђени прописани услови за васпитно-образовни рад са децом у основним школама	Просечан број ученика по одељењу	22,08	10	10,83	11,04	11,04	21.325.000,00	0,00	0,00	21.325.000,00	ИНТЕРНА ЕВИДЕНЦИЈА ШКОЛА	Јелена Јеврић		
Функционисање основних школа	0001	Закон о локалној самоуправи, Закон о буџетском систему, Закон о основама система образовања и васпитања и Закон о основном образовању	Програмска активност обухвата активности у циљу обезбеђивања неопходних услова за функционисање основних школа.	Обезбеђени прописани услови за васпитно-образовни рад са децом у основним школама	Просечан број ученика по одељењу	8,41	18,12	18,5	18,67	18,67	19.259.000,00	0,00	0,00	19.259.000,00	ИНТЕРНА ЕВИДЕНЦИЈА ШКОЛА	Драгослав Павловић		
Функционисање основних школа	0001	Закон о локалној самоуправи, Закон о буџетском систему, Закон о основама система образовања и васпитања и Закон о основном образовању	Активности којима се обезбеђује доступност основног образовања деци са територије града Шапца, као и	Обезбеђени прописани услови за васпитно-образовни рад са децом у основним школама	Просечан број ученика по одељењу	22	22,36	22,52	22,52	22,52	10.250.000,00	0,00	0,00	10.250.000,00	ИНТЕРНА ЕВИДЕНЦИЈА ШКОЛА	Живан Макевић		

		васпитања и Закон о основном образовању	обезбеђивање оптималних услова за не- сметано одвијање наставног плана и програма, као и функционисање установе, у складу са надле- жностима града															
Функционисање основних школа	0001	Закон о локалној самоуправи, Закон о буџетском систему, Закон о основама образовања и васпитања и Закон о основном образовању	Програмска активност обухвата активности у циљу обезбеђивања неопходних услова за функционисање основних школа.	Обезбеђени прописани услови за васпитно- образовни рад са децом у основним школама	Просечан број ученика по одељењу	18,13	18,44	19	19,31	19,31	9.886.000,00	0,00	0,00	9.886.000,00	ИНТЕРНА ЕВИДЕНЦИЈА ШКОЛА	Владимир Симовић		
Функционисање основних школа	0001	Закон о локалној самоуправи, Закон о буџетском систему, Закон о основама образовања и васпитања и Закон о основном образовању	Програмска активност обухвата активности у циљу обезбеђивања неопходних услова за функционисање основних школа.	Обезбеђени прописани услови за васпитно- образовни рад са децом у основним школама	Просечан број ученика по одељењу	23	23	23	23	23	15.487.350,00	0,00	0,00	15.487.350,00	ИНТЕРНА ЕВИДЕНЦИЈА ШКОЛА	Весна Живановић		
Функционисање основних школа	0001	Закон о локалној самоуправи, Закон о буџе- тском систему, Закон о осно- вама система образовања и васпитања и Закон о основном образовању	Програмска активност обухвата активности у циљу обезбеђивања неопходних услова за функционисање основних школа.	Обезбеђени прописани услови за васпитно- образовни рад са децом у основним школама	Просечан број ученика по одељењу	20	20	20	20	20	15.274.140,00	0,00	0,00	15.274.140,00	ИНТЕРНА ЕВИДЕНЦИЈА ШКОЛА	Љиљана Стојановић		

Функционисање основних школа	0001	Закон о локалној самоуправи, Закон о буџетском систему, Закон о основама система образовања и васпитања и Закон о основном образовању	Активности којима се обезбеђује доступност основног образовања деци са територије града Шапца, као и обезбеђивање оптималних услова за неметано одвијање наставног плана и програма, као и функционисање установе, у складу са надлежностима града	Обезбеђени прописани услови за васпитно-образовни рад са децом у основним школама	Просечан број ученика по одељењу (разврстани по полу)	22,12	30	30	30	0	23.150.930,00	0,00	0,00	23.150.930,00	ИНТЕРНА ЕВИДЕНЦИЈА ШКОЛА	Милан Благојевић		
Функционисање основних школа	0001	Закон о локалној самоуправи, Закон о буџетском систему, Закон о основама система образовања и васпитања и Закон о основном образовању	Програмска активност обухвата активности у циљу обезбеђивања неопходних услова за функционисање основних школа.	Обезбеђени прописани услови за васпитно-образовни рад са децом у основним школама	Просечан број ученика по одељењу	21,97	22,36	22,52	22,52	22,52	14.725.000,00	0,00	0,00	14.725.000,00	ИНТЕРНА ЕВИДЕНЦИЈА ШКОЛА	Зоран Старчевић		
Функционисање основних школа	0001	Закон о локалној самоуправи, Закон о буџетском систему, Закон о основама система образовања и васпитања и Закон о основном образовању	Програмска активност обухвата активности у циљу обезбеђивања неопходних услова за функционисање основних школа.	Обезбеђени прописани услови за васпитно-образовни рад са децом у основним школама	Просечан број ученика по одељењу	21	21	21	21	21	16.388.000,00	0,00	0,00	16.388.000,00	ИНТЕРНА ЕВИДЕНЦИЈА ШКОЛА	Милена Вучићевић		

Функционисање основних школа	0001	Закон о локалној самоуправи, Закон о буџетском систему, Закон о основама система образовања и васпитања и Закон о основном образовању	Програмска активност обухвата активности у циљу обезбеђивања неопходних услова за функционисање основних школа.	Обезбеђени прописани услови за васпитно-образовни рад са децом у основним школама	Просечан број ученика по одељењу	16,14	15,64	15,64	16,14	16,14	8.670.790,00	0,00	0,00	8.670.790,00	ИНТЕРНА ЕВИДЕНЦИЈА ШКОЛА	Добросав Тушановић			
Функционисање основних школа	0001	Закон о локалној самоуправи, Закон о буџетском систему, Закон о основама система образовања и васпитања и Закон о основном образовању	Програмска активност обухвата активности у циљу обезбеђивања неопходних услова за функционисање основних школа.	Обезбеђени прописани услови за васпитно-образовни рад са децом у основним школама	Просечан број ученика по одељењу	19	19	18	17	17	14.875.000,00	0,00	0,00	14.875.000,00	ИНТЕРНА ЕВИДЕНЦИЈА ШКОЛА	Марија Мијић			
Остваривање додатне подршке деци са сметњама у развоју	0002	Закон о локалној самоуправи, Закон о буџетском систему, Закон о основама система образовања и васпитања, Закон о основном образовању, Посебан колективни уговор за запослене у основним и средњим школама и домовима ученика	Програмска активност обухвата активност везане за подршку деци са сметњама у развоју ради обезбеђивања једнаких услова наставе. Подршка се односи на бесплатан смештај, исхрану и превоз деце са сметњама у развоју.	Обезбеђени прописани услови за васпитно-образовни рад са децом у основним школама	Број деце са сметњама у развоју која остварују додатну подршку	15	15	15	15	15	3.000.000,00	0,00	0,00	3.000.000,00	ЕВИДЕНЦИЈА ОДЕЉЕЊА ЗА ДРУШТВЕНЕ ДЕЛАТНОСТИ	Татјана Марковић			

Остваривање подршке талентованим ученицима на територији града Шапца	0003	Закон о локалној самоуправи, Закон о буџетском систему, Закон о основама система образовања и васпитања, Закон о основном образовању, Посебан колективни уговор за запослене у основним и средњим школама и домовима ученика	Активности везане за награђивање ученика на Видовдан, одлазак ученика на Градски базен и бројне манифестације, подршка талентованој деци за одлазак на републичка и међународна такмичења.	Подстицање талентованих и надарених појединаца са територије града Шапца	Број талентоване деце која су награђена на Видовдан - дечаци	140	68	70	70	70	6.900.000,00	0,00	0,00	6.900.000,00	ЕВИДЕНЦИЈА ОДЕЉЕЊА ЗА ДРУШТВЕНЕ ДЕЛАТНОСТИ	Татјана Марковић
					Број талентоване деце награђене на Видовдан - девојчице		75	70	70	70					ЕВИДЕНЦИЈА ОДЕЉЕЊА ЗА ДРУШТВЕНЕ ДЕЛАТНОСТИ	
ПРОЈЕКАТ РЕКОНСТРУКЦИЈЕ И ДОГРАДЊЕ УЧИОНИЧКОГ У ОШ МАЈУР	2002-01			Проширење учioniчког простора	Процент ученика који похађају наставу у једној смени у ОШ Мајур	87	100	100	100	0	2.200.000,00	0,00	0,00	2.200.000,00	ЛИЧНА КАРТА ОШ МАЈУР	Живан Макевић
ПРОЈЕКАТ ДОГРАДЊЕ ОШ ЈЕВРЕМ ОБРЕНОВИЋ ШАБАЦ	2002-04			Проширење учioniчког простора	Укупан број учioniца	14	14	14	30	30	2.600.000,00	0,00	0,00	2.600.000,00	ИНТЕРНА ЕВИДЕНЦИЈА ШКОЛА	Јелена Јеврић
					Процент ученика који похађају наставу у једној смени у ОШ Јеврем Обреновић Шабац	10	10	100	100	100					ИНТЕРНА ЕВИДЕНЦИЈА ШКОЛА	

		Закон о средњем образовању, Посебни колективни уговор за запослене у основним и средњим школама и домовима ученика																
Функционисање средњих школа	0001	Закон о локалној самоуправи, Закон о буџетском систему, Закон о основама система образовања и васпитања и Закон о средњем образовању, Посебни колективни уговор за запослене у основним и средњим школама и домовима ученика	Програмска активност обухвата активности за обезбеђивање неопходних услова за функционисање средњих школа.	Обезбеђени прописани услови за васпитно-образовни рад у средњим школама и безбедно одвијање наставе	Просечан број ученика по одељењу	21	21	21	21	21	9.570.000,00	0,00	0,00	9.570.000,00	ИНТЕРНА ЕВИДЕНЦИЈА ШКОЛА	Борђе Андријанић		
Функционисање средњих школа	0001	Закон о локалној самоуправи, Закон о буџетском систему, Закон о основама система образовања и васпитања и Закон о средњем образовању, Посебни колективни уговор за запослене у основним и средњим школама и домовима ученика	Програмска активност обухвата активности за обезбеђивање неопходних услова за функционисање средњих школа.	Обезбеђени прописани услови за васпитно-образовни рад у средњим школама и безбедно одвијање наставе	Просечан број ученика по одељењу	25	25	25	25	25	23.855.000,00	0,00	0,00	23.855.000,00	ИНТЕРНА ЕВИДЕНЦИЈА ШКОЛА	Предраг Савић		

			расхода за сталне трошкове, трошкове путовања, услуге по уговору, специјализоване услуге, текуће одрж.															
Остваривање подршке талентованим ученицима на територији града Шапца	0002	Закон о локалној самоуправи, Закон о буџетском систему, Закон о основама система образовања и васпитања, Правилник о награђивању најуспешнијих ученика и наставника у основним и средњим школама	Програмска активност обухвата активност везане за награђивање ученика на Видовдан, бројне манифестације, подршка талентованој деци за одлазак на републичка и међународна такмичења	Подстицање талентованих и надарених појединаца са територије града Шапца	Број талентоване деце која су награђена на Видовдан - девојчице	65	65	65	65	65	2.565.000,00	0,00	0,00	2.565.000,00	ЕВИДЕНЦИЈА ОДЕЉЕЊА ЗА ДРУШТВЕНЕ ДЕЛАТНОСТИ	Татјана Марковић		
					Број талентоване деце која су награђена на Видовдан - дечаци	45	45	45	45	45					ЕВИДЕНЦИЈА ОДЕЉЕЊА ЗА ДРУШТВЕНЕ ДЕЛАТНОСТИ			
Студентске стипендије	0003	Закон о локалној самоуправи, Закон о буџетском систему, Закон о учеником и студентском стандарду, Одлука о годишњим награђивањима студентским стипендијама	Индивидуална помоћ студентима кроз стипендирање најбољих студената на основним академским и мастер академским студијама, као и стипендирање студената за дефицитарна занимања на основним академским и мастер академским студијама.	Мотивација у циљу унапређења домаће привреде новим кадровима	Броја додељених стипендија - девојчице	8	10	10	10	10	3.000.000,00	0,00	0,00	3.000.000,00	ЕВИДЕНЦИЈА ОДЕЉЕЊА ЗА ДРУШТВЕНЕ ДЕЛАТНОСТИ	Татјана Марковић		
					Број додељених стипендија - дечаци	9	10	10	10	0					ЕВИДЕНЦИЈА ОДЕЉЕЊА ЗА ДРУШТВЕНЕ ДЕЛАТНОСТИ			
Функционисање центра за стручно усавршавање	0004	Закон о локалној самоуправи, Закон о буџетском систему, Закон о	Активности за обезбеђивање неопходних услова за функционисање Центра за	Унапређење квалитета образовања основним и средњим школама	Број семинара који је организован за запослене у основним и средњим	120	130	135	135	135	20.460.560,00	0,00	0,00	20.460.560,00	ИНТЕРНА ЕВИДЕНЦИЈА ЦСУ	Бранко Филиповић		

Једнократне помоћи и други облици помоћи	0001	Закон о социјалној заштити, Одлука о правима и услугама социјалне заштите града Шапца, Стратешки план за социјалну политику града Шапца 2016-2020	Пружање услуга: једнократне помоћи и додела огрева огрева преко ЦСР. Социјално становање у заштићеним условима. Услуге народне кухиње. Услуге превоза социјално угрожених ученика. Субвенције најугроженијем становништву за рачуне јавних предузећа.	Унапређење заштите сиромашних	Процент грађана који добијају новчане накнаде и помоћ у природи у складу са Одлуком о социјалној заштити у односу на укупан број грађана	4,5	4,5	4,5	4,5	0	28.000.000,00	0,00	0,00	28.000.000,00	ИНТЕРНА ДОКУМЕНТАЦИЈА ЦСР	Татјана Марковић
					Број грађана - корисника субвенција (нпр. комуналних услуга, услуга превоза) у односу на укупан број грађана	0,5	0,5	0,5	0,5	0					ЕВИДЕНЦИЈА ОДЕЉЕЊА ЗА ДРУШТВЕНЕ ДЕЛАТНОСТИ	
Једнократне помоћи и други облици помоћи	0001	Закон о социјалној заштити	Једнократне помоћи и социјално становање	Унапређење заштите сиромашних	Процент грађана који добијају новчане накнаде и помоћ у природи у складу са Одлуком о социјалној заштити у односу на укупан број грађана	4500	4500	4500	4500	4500	10.400.000,00	0,00	0,00	10.400.000,00	ИНТЕРНА ДОКУМЕНТАЦИЈА ЦСР	Јелена Милошевић
					Број грађана - корисника субвенција (нпр. комуналних услуга, услуга превоза) у односу на укупан број грађана	0,5	0,5	0,5	0,5	0,5					ЕВИДЕНЦИЈА ОДЕЉЕЊА ЗА ДРУШТВЕНЕ ДЕЛАТНОСТИ	

Породични и домски смештај, прихватилишта и друге врсте смештаја	0002	Закон о социјалној заштити, Одлука о правима и услугама социјалне заштите града Шапца, Стратешки план за социјалу политику града Шапца 2016-2020, Закон о избеглицама и миграцијама	Услуге сигурне куће, дневног боравка за децу и омладину са сметњама у развоју, активности Геронтолошког клуба, стамбено збрињавање избеглица и ИРЛ, тражилаца азила и миграната у потреби	Обезбеђење услуге смештаја	Број корисника других услуга смештаја	30	30	30	30	0	15.000.000,00	0,00	0,00	15.000.000,00	ИНТЕРНА ДОКУМЕНТАЦИЈА ЦСР	Татјана Марковић		
					Број породица којима је обезбеђен смештај	40	40	40	40	0					Евиденција повереништва за избеглице			
Породични и домски смештај, прихватилишта и друге врсте смештаја	0002	Закон о социјалној заштити	Сигурна кућа, дневни боравак, смештај корисника, прихватне станице	Обезбеђење услуге смештаја	Број корисника других услуга смештаја	30	30	30	30	30	5.500.000,00	0,00	0,00	5.500.000,00	ИНТЕРНА ДОКУМЕНТАЦИЈА ЦСР	Јелена Милошевић		
Дневне услуге у заједници	0003	Закон о социјалној заштити	Помоћ и нега у кући		Број корисника услуге помоћ и нега у кући	50	50	50	50	50	300.000,00	0,00	0,00	300.000,00	ИНТЕРНА ДОКУМЕНТАЦИЈА ЦСР	Јелена Милошевић		
Дневне услуге у заједници	0003	Закон о социјалној заштити, Одлука о правима и услугама	Услуге помоћи и неге у кући, финансирање трошкова сахране и финансирање и	Подстицање развоја разноврсних социјалних и других услуга у заједници	Број удружења/хуманитарних организација које добијају средства из	22	22	22	22	0	17.750.000,00	0,00	0,00	17.750.000,00	Одлука о финансирању и суфинансирању пројеката у области социјалне и	Татјана Марковић		

Унапређење система очувања и представљања културно-историјског наслеђа	0003			Унапређење презентације културног наслеђа	Број реализованих програма који промовишу локално културно наслеђе у односу на број планираних програма		30	40	50	50		1.000.000,00	0,00	0,00	1.000.000,00		ЕВИДЕНЦИЈА ОДЕЉЕЊА ЗА ДРУШТВЕНЕ ДЕЛАТНОСТИ	
Остваривање и унапређивање јавног интереса у области јавног информисања	0004			Повећана понуда квалитетних медијских садржаја из области друштвеног живота локалне заједнице	Број програмских садржаја на конкурсима јавног информисања		100	150	200	0		36.000.000,00	0,00	0,00	36.000.000,00		РЕШЕЊЕ О РАСПОДЕЛИ СРЕДСТАВА	Милан Васић
14 - РАЗВОЈ СПОРТА И ОМЛАДИНЕ	1301	Закон о локалној самоуправи, Закон о буџетском систему, Закон о спорту,	Обезбеђивање адекватних услова за бављењем спортом	Обезбеђење услова за бављење спортом свих грађана и грађанки града/општине	Број спортских организација преко којих се остварује јавни интерес у области спорта	85	85	87	90	0		198.377.000,00	0,00	0,00	198.377.000,00		ОДЛУКЕ О ФИНАНСИРАЊУ/СУФИНАНСИРАЊУ ГОДИШЊИХ И ПОСЕБНИХ ПРОГРАМА КОЈИМА СЕ ЗА-	Милан Васић

		Правилник о финансирању програма којима се задовољавају потребе у области спорта, Правилник о категоризацији и спортских организација														ДОВОЉАВАЈУ ПОТРЕБЕ И ИНТЕРЕСИ ГРАЂАНА У ОБЛАСТИ СПОРТА У ГРАДУ ШАПЦУ	
Подршка локалним спортским организацијама, удружењима и савезима	0001	Закон о локалној самоуправи, Закон о буџетском систему, Закон о спорту, Правилник о одобравању и финансирању програма којима се задовољавају потребе и интереси грађана у области спорта у граду Шапцу	Обезбеђивање адекватних услова за бављењем спортом. Програмска активност обухвата финансирање спортских удружења и савеза.	Унапређење подршке локалним спортским организацијама преко којих се остварује јавни интерес у области спорта	Број годишњих програма спортских организација финансираних од стране града/општине	85	85	87	90	0	150.000.000,00	0,00	0,00	150.000.000,00	ОДЛУКЕ О ФИНАНСИРАЊУ/СУФИНАНСИРАЊУ ГОДИШЊИХ И ПОСЕБНИХ ПРОГРАМА КОЈИМА СЕ ЗАДОВОЉАВАЈУ ПОТРЕБЕ И ИНТЕРЕСИ ГРАЂАНА У ОБЛАСТИ СПОРТА У ГРАДУ ШАПЦУ	Татјана Марковић	
Подршка предшколском и школском спорту	0002	Закон о локалној самоуправи, Закон о буџетском систему, и Закон о спорту	Обезбеђивање услова за бављењем спортом. Програмска активност обухвата финансирање пројекта Спорт у школе- Расти	Обухватност деце узраста од првог до четвртог разреда основне школе спортом	Процент деце који је обухваћен овим пројектом у односу на укупан број деце узраста од првог до четвртог разреда у основним школама на територији града Шапца	30	30	30	30	30	10.377.000,00	0,00	0,00	10.377.000,00	Годишњи извештај Спортског савеза града Шапца	Татјана Марковић	

			здрово, који је намењен деци узраста од 7 до 10 година.															
Функционисање локалних спортских установа	0004	Закон о локалној самоуправи, Закон о буџетском систему ("Сл. Гласник РС" бр 54/09,73/10,101/10,101/11,93/12,62/13, 63/13-исправка, и Закон о спорту	Програмска активност обухвата закуп и одржавање спортских терена и спортских објеката.	Редовно одржавање постојећих спортских објеката од интереса за град	Број постојећих функционалних спортских објеката	8	8	9	9	0	14.500.000,00	0,00	0,00	14.500.000,00	ИЗВЕШТАЈИ ЈП ИНФРАСТРУКТУРА ШАБАЦ	Татјана Марковић		
Спровођење омладинске политике	0005	Закон о младима, Закон о локалној самоуправи, Закон о буџетском систему, Правилник о избору удружења за реализацију пројеката Канцеларије за младе града Шапца који се финансирају из буџета града Шапца	Програмска активност обухвата активности које се односе на спровођење пројеката за младе у области образовања, културе и спорта, организовање летњих школица и бројних манифестација које су намењене младима, а које спроводи Канцеларија за младе.	Подршка активном укључивању младих у различите друштвене активности	Број младих корисника услуга мера омладинске политике	4000	4000	4000	4000	0	4.000.000,00	0,00	0,00	4.000.000,00	ИЗВЕШТАЈ КАНЦЕЛАРИЈЕ ЗА МЛАДЕ	Татјана Марковић		
ПРОЈЕКАТ ИЗГРАДЊЕ ОТВОРЕНОГ ТЕРЕНА СОКОЛСКОГ ДОМА	1301-05			Побољшање услова за одржавање спортско - рекреативних активности	Број спортско - рекреативних активности у току године		200	300	500	0	7.500.000,00	0,00	0,00	7.500.000,00	ИНТЕРНА ЕВИДЕНЦИЈА СОКОЛСКОГ ДОМА	Милан Васић		

РЕКОНСТРУКЦИЈА ДОМА ВОЈСКЕ	0602-02			Обезбеђени услови за одржавање пословних, културних и других активности за потребе ЈЛС	Број одржаних пословних, културних и других активности за потребе ЈЛС	35	35	40	45	0	0,00	0,00	40.000.000,00	40.000.000,00			Маријана Костадиновић
РЕКОНСТРУКЦИЈА НАСЕЉА БЕНСКА БАРА	0602-03			Побољшање услова живота грађана	Број задовољних корисника	3000	3000	3500	3800	0	0,00	0,00	90.000.000,00	90.000.000,00			Маријана Костадиновић
ИЗГРАДЊА КАНАЛА САВА ПАРК	0602-04			Издазак града на реку Саву	Број грађана којима ће се побољшати квалитет живота		30000	50000	70000	0	50.000.000,00	0,00	0,00	50.000.000,00	РЕЗУЛТАТИ АНКЕТЕ ГРАЂАНА		Милан Васић
ОЗЕЛЕЊАВАЊЕ САВА ПАРКА	0602-05			Стварање амбијента за одмор и рекреацију	Број посетилаца		100000	120000	150000	0	15.000.000,00	0,00	0,00	15.000.000,00	РЕЗУЛТАТИ АНКЕТЕ ГРАЂАНА		Милан Васић

Концепт школе у једној смени-израда пројектне документације за доградњу и реконструкцију објеката у основном образовању	0602-11			Унапређен квалитет основног образовања	Број ученика који похађају наставу у једној смени		2000	2500	3000	0	18.000.000,00	0,00	0,00	18.000.000,00	ИНТЕРНА ЕВИДЕНЦИЈА ШКОЛА	Милан Васић	
16 - ПОЛИТИЧКИ СИСТЕМ ЛОКАЛНЕ САМОУПРАВЕ	2101	Закон о локалној самоуправи, Статут града Шапца	У оквиру раздела Градоначелник, програм Политички систем локалне самоуправе, спроводе се послови који имају за циљ квалитетно управљање развојем града	Ефикасно и ефективно функционисање органа политичког система локалне самоуправе							67.936.344,00	0,00	0,00	67.936.344,00		Небојша Зеленовић	
Функционисање скупштине	0001	Закон о локалној самоуправи, Статут града Шапца, Пословник скупштине града Шапца	Спровођење послова везаних за рад Скупштине града; Скупштина града је највиши орган града који врши основне функције локалне власти утврђене Уставом, законом и статутом.	Функционисање локалне скупштине	Број усвојених аката	200	200	205	210	210	21.162.574,00	0,00	0,00	21.162.574,00	ОДЛУКЕ СКУПШТИНЕ ГРАДА	Немања Пајић	
					Број седница скупштине	8	8	8	8	8							
Функционисање извршних органа	0002	Закон о локалној самоуправи, Статут града Шапца	Спровођење послова који имају за циљ квалитетно управљање развојем града.	Функционисање извршних органа	Број седница извршних органа	40	40	40	40	40	18.987.560,00	0,00	0,00	18.987.560,00	СЕДНИЦЕ ГРАДСКОГ ВЕЋА, ОДЛУКЕ ГРАДСКОГ ВЕЋА, ОДЛУКЕ ГРАДОНАЧЕЛНИКА	Небојша Зеленовић	

			енергетске ефикасности, побољшање енергетске инфраструктуре и шире употребе обновљивих извора енергије															
БИОСОЛ	0501-01			Повећање учешћа обновљивих у укупним изворима енергије	Учешће обновљивих у укупним изворима енергије	10	20	25	30	30	8.800.000,00	0,00	0,00	8.800.000,00				Милан Васић

АНАЛИТИЧКИ ПЛАН РАСХОДА ДИРЕКТНИХ БУЏЕТСКИХ КОРИСНИКА

0 БУЏЕТ ГРАДА ШАПЦА

2020

Број позиције	Економ. класиф.	Расходи по наменама	Опис	Средства из буџета 01	Средства из сопствених извора 04	Средства из осталих извора	Укупно	Структура (%)	
Раздео 1			СКУПШТИНА ГРАДА						
1/0	411000	411100	Плате, додаци и накнаде запослених	2.930.028,00	0,00	0,00	2.930.028,00	0,09	
2/0	412000	412100	Допринос за пензијско и инвалидско осигурање	352.000,00	0,00	0,00	352.000,00	0,01	
2/0	412000	412200	Допринос за здравствено осигурање	150.546,00	0,00	0,00	150.546,00	0,00	
3/0	422000	422200	Трошкови службених путовања у иностранство	200.000,00	0,00	0,00	200.000,00	0,01	
4/0	423000	423500	Стручне услуге	6.500.000,00	0,00	0,00	6.500.000,00	0,20	
4/0	423000	423400	Услуге информисања	6.000.000,00	0,00	0,00	6.000.000,00	0,18	
4/0	423000	423700	Репрезентација	2.500.000,00	0,00	0,00	2.500.000,00	0,08	
5/0	465000	465100	Остале текуће дотације и трансфери	30.000,00	0,00	0,00	30.000,00	0,00	
6/0	481000	481900	Дотације осталим непрофитним институцијама	2.500.000,00	0,00	0,00	2.500.000,00	0,08	

7/0	423000	423900	Остале опште услуге	3.500.000,00	0,00	0,00	3.500.000,00	0,11
8/0	426000	426900	Материјали за посебне намене	1.500.000,00	0,00	0,00	1.500.000,00	0,05
Укупно за раздео	1	СКУПШТИНА ГРАДА		26.162.574,00	0,00	0,00	26.162.574,00	0,80
Раздео 2 ГРАДОНАЧЕЛНИК								
9/0	411000	411100	Плате, додаци и накнаде запослених	11.671.000,00	0,00	0,00	11.671.000,00	0,36
10/0	412000	412100	Допринос за пензијско и инвалидско осигурање	1.400.520,00	0,00	0,00	1.400.520,00	0,04
10/0	412000	412200	Допринос за здравствено осигурање	601.040,00	0,00	0,00	601.040,00	0,02
11/0	422000	422200	Трошкови службених путовања у иностранство	2.000.000,00	0,00	0,00	2.000.000,00	0,06
12/0	423000	423700	Репрезентација	3.050.000,00	0,00	0,00	3.050.000,00	0,09
12/0	423000	423600	Услуге за домаћинство и угоститељство	150.000,00	0,00	0,00	150.000,00	0,00
13/0	465000	465100	Остале текуће дотације и трансфери	115.000,00	0,00	0,00	115.000,00	0,00
Укупно за раздео	2	ГРАДОНАЧЕЛНИК		18.987.560,00	0,00	0,00	18.987.560,00	0,58
Раздео 3 ГРАДСКО ВЕЋЕ								
14/0	411000	411100	Плате, додаци и накнаде запослених	16.146.910,00	0,00	0,00	16.146.910,00	0,50
15/0	412000	412100	Допринос за пензијско и инвалидско осигурање	1.938.000,00	0,00	0,00	1.938.000,00	0,06
15/0	412000	412200	Допринос за здравствено осигурање	831.300,00	0,00	0,00	831.300,00	0,03
16/0	422000	422200	Трошкови службених путовања у иностранство	600.000,00	0,00	0,00	600.000,00	0,02
17/0	423000	423700	Репрезентација	1.300.000,00	0,00	0,00	1.300.000,00	0,04
17/0	423000	423600	Услуге за домаћинство и угоститељство	300.000,00	0,00	0,00	300.000,00	0,01
17/0	423000	423500	Стручне услуге	1.500.000,00	0,00	0,00	1.500.000,00	0,05
18/0	465000	465100	Остале текуће дотације и трансфери	170.000,00	0,00	0,00	170.000,00	0,01
Укупно за раздео	3	ГРАДСКО ВЕЋЕ		22.786.210,00	0,00	0,00	22.786.210,00	0,70
Раздео 4 ГРАДСКА УПРАВА								
19/0	463000	472900	Остале накнаде из буџета	600.000,00	0,00	0,00	600.000,00	0,02

20/0	472000	472900	Остале накнаде из буџета	28.500.000,00	0,00	0,00	28.500.000,00	0,88
21/0	472000	472300	Накнаде из буџета за децу и породицу	25.600.000,00	0,00	0,00	25.600.000,00	0,79
22/0	463000	472900	Остале накнаде из буџета	10.400.000,00	0,00	0,00	10.400.000,00	0,32
23/0	472000	472700	Накнаде из буџета за образовање, културу, науку и спорт	4.000.000,00	0,00	0,00	4.000.000,00	0,12
23/0	472000	472900	Остале накнаде из буџета	24.000.000,00	0,00	0,00	24.000.000,00	0,74
24/0	511000	511300	Капитално одржавање зграда и објеката	15.000.000,00	0,00	0,00	15.000.000,00	0,46
25/0	463000	472900	Остале накнаде из буџета	5.500.000,00	0,00	0,00	5.500.000,00	0,17
26/0	463000	472900	Остале накнаде из буџета	300.000,00	0,00	0,00	300.000,00	0,01
27/0	472000	472300	Накнаде из буџета за децу и породицу	17.750.000,00	0,00	0,00	17.750.000,00	0,55
28/0	463000	423500	Стручне услуге	4.100.000,00	0,00	0,00	4.100.000,00	0,13
28/0	463000	512100	Опрема за саобраћај	1.000.000,00	0,00	0,00	1.000.000,00	0,03
28/0	463000	425100	Текуће поправке и одржавање зграда и објеката	1.000.000,00	0,00	0,00	1.000.000,00	0,03
28/0	463000	421200	Енергетске услуге	1.000.000,00	0,00	0,00	1.000.000,00	0,03
28/0	463000	412200	Допринос за здравствено осигурање	1.912.000,00	0,00	0,00	1.912.000,00	0,06
28/0	463000	411100	Плате, додаци и накнаде запослених	37.132.000,00	0,00	0,00	37.132.000,00	1,14
28/0	463000	472900	Остале накнаде из буџета	1.350.000,00	0,00	0,00	1.350.000,00	0,04
28/0	463000	412100	Допринос за пензијско и инвалидско осигурање	4.456.000,00	0,00	0,00	4.456.000,00	0,14
28/0	463000	482200	Обавезне таксе	200.000,00	0,00	0,00	200.000,00	0,01
28/0	463000	423300	Услуге образовања и усавршавања запослених	600.000,00	0,00	0,00	600.000,00	0,02
28/0	463000	416100	Награде запосленима и остали посебни расходи	100.000,00	0,00	0,00	100.000,00	0,00
28/0	463000	421100	Трошкови платног промета и банкарских услуга	100.000,00	0,00	0,00	100.000,00	0,00
28/0	463000	414300	Отпремнине и помоћи	700.000,00	0,00	0,00	700.000,00	0,02
28/0	463000	415100	Накнаде трошкова за запослене	2.500.000,00	0,00	0,00	2.500.000,00	0,08
28/0	463000	423900	Остале опште услуге	960.000,00	0,00	0,00	960.000,00	0,03
29/0	481000	481100	Дотације непрофитним организацијама које пружају помоћ домаћинствима	6.500.000,00	0,00	0,00	6.500.000,00	0,20
30/0	411000	411100	Плате, додаци и накнаде запослених	179.132.938,00	0,00	0,00	179.132.938,00	5,50
31/0	412000	412200	Допринос за здравствено осигурање	9.223.592,00	0,00	0,00	9.223.592,00	0,28
31/0	412000	412100	Допринос за пензијско и инвалидско осигурање	21.496.000,00	0,00	0,00	21.496.000,00	0,66

32/0	413000	413100	Накнаде у натура	1.000.000,00	0,00	0,00	1.000.000,00	0,03
33/0	414000	414300	Отпремнине и помоћи	1.800.000,00	0,00	0,00	1.800.000,00	0,06
33/0	414000	414400	Помоћ у медицинском лечењу запосленог или чланова уже породице и друге помоћи запосленом	3.000.000,00	0,00	0,00	3.000.000,00	0,09
34/0	415000	415100	Накнаде трошкова за запослене	6.350.000,00	0,00	0,00	6.350.000,00	0,20
35/0	416000	416100	Награде запосленима и остали посебни расходи	5.000.000,00	0,00	0,00	5.000.000,00	0,15
36/0	421000	421600	Закуп имовине и опреме	4.300.000,00	0,00	0,00	4.300.000,00	0,13
36/0	421000	421500	Трошкови осигурања	1.500.000,00	0,00	0,00	1.500.000,00	0,05
36/0	421000	421400	Услуге комуникација	13.900.000,00	0,00	0,00	13.900.000,00	0,43
36/0	421000	421300	Комуналне услуге	8.500.000,00	0,00	0,00	8.500.000,00	0,26
36/0	421000	421900	Остали трошкови	1.500.000,00	0,00	0,00	1.500.000,00	0,05
36/0	421000	421100	Трошкови платног промета и банкарских услуга	2.550.000,00	0,00	0,00	2.550.000,00	0,08
36/0	421000	421200	Енергетске услуге	60.000.000,00	0,00	0,00	60.000.000,00	1,84
37/0	422000	422100	Трошкови службених путовања у земљи	750.000,00	0,00	0,00	750.000,00	0,02
37/0	422000	422200	Трошкови службених путовања у иностранство	500.000,00	0,00	0,00	500.000,00	0,02
38/0	423000	423500	Стручне услуге	11.000.000,00	0,00	0,00	11.000.000,00	0,34
38/0	423000	423700	Репрезентација	200.000,00	0,00	0,00	200.000,00	0,01
38/0	423000	423900	Остале опште услуге	46.018.800,00	0,00	0,00	46.018.800,00	1,41
38/0	423000	423100	Административне услуге	12.000.000,00	0,00	0,00	12.000.000,00	0,37
38/0	423000	423300	Услуге образовања и усавршавања запослених	1.000.000,00	0,00	0,00	1.000.000,00	0,03
38/0	423000	423400	Услуге информисања	12.000.000,00	0,00	0,00	12.000.000,00	0,37
38/0	423000	423200	Компјутерске услуге	4.500.000,00	0,00	0,00	4.500.000,00	0,14
39/0	424000	424900	Остале специјализоване услуге	15.400.000,00	0,00	0,00	15.400.000,00	0,47
40/0	425000	425100	Текуће поправке и одржавање зграда и објеката	9.760.000,00	0,00	0,00	9.760.000,00	0,30
40/0	425000	425200	Текуће поправке и одржавање опреме	10.380.000,00	0,00	0,00	10.380.000,00	0,32
41/0	426000	426400	Материјали за саобраћај	14.000.000,00	0,00	0,00	14.000.000,00	0,43
41/0	426000	426100	Административни материјал	6.700.000,00	0,00	0,00	6.700.000,00	0,21
41/0	426000	426800	Материјали за одржавање хигијене и угоститељство	9.000.000,00	0,00	0,00	9.000.000,00	0,28
41/0	426000	426900	Материјали за посебне намене	2.800.000,00	0,00	0,00	2.800.000,00	0,09
42/0	465000	465100	Остале текуће дотације и трансфери	2.000.000,00	0,00	0,00	2.000.000,00	0,06

43/0	472000	472300	Накнаде из буџета за децу и породицу	34.000.000,00	0,00	0,00	34.000.000,00	1,04
44/0	481000	481900	Дотације осталим непрофитним институцијама	3.500.000,00	0,00	0,00	3.500.000,00	0,11
45/0	482000	482100	Остали порези	15.000.000,00	0,00	0,00	15.000.000,00	0,46
46/0	483000	483100	Новчане казне и пенали по решењу судова	10.000.000,00	0,00	0,00	10.000.000,00	0,31
47/0	511000	511200	Изградња зграда и објеката	0,00	0,00	153.122.953,00	153.122.953,00	4,70
48/0	512000	512200	Административна опрема	0,00	0,00	14.820.000,00	14.820.000,00	0,46
49/0	541000	541100	Земљиште	15.800.000,00	0,00	0,00	15.800.000,00	0,49
50/0	621000	621900	Набавка домаћих акција и осталог капитала	30.000.000,00	0,00	0,00	30.000.000,00	0,92
51/0	424000	424900	Остале специјализоване услуге	4.500.000,00	0,00	0,00	4.500.000,00	0,14
52/0	472000	472900	Остале накнаде из буџета	1.300.000,00	0,00	0,00	1.300.000,00	0,04
53/0	423000	423900	Остале опште услуге	500.000,00	0,00	0,00	500.000,00	0,02
54/0	511000	511200	Изградња зграда и објеката	0,00	0,00	40.000.000,00	40.000.000,00	1,23
55/0	511000	511300	Капитално одржавање зграда и објеката	0,00	0,00	90.000.000,00	90.000.000,00	2,76
56/0	511000	511200	Изградња зграда и објеката	50.000.000,00	0,00	0,00	50.000.000,00	1,54
57/0	511000	511200	Изградња зграда и објеката	15.000.000,00	0,00	0,00	15.000.000,00	0,46
58/0	511000	511200	Изградња зграда и објеката	20.000.000,00	0,00	0,00	20.000.000,00	0,61
59/0	511000	511200	Изградња зграда и објеката	10.000.000,00	0,00	0,00	10.000.000,00	0,31
60/0	511000	511200	Изградња зграда и објеката	3.000.000,00	0,00	0,00	3.000.000,00	0,09
61/0	511000	511400	Пројектно планирање	18.000.000,00	0,00	0,00	18.000.000,00	0,55
62/0	511000	511200	Изградња зграда и објеката	43.500.000,00	0,00	0,00	43.500.000,00	1,34
63/0	511000	511400	Пројектно планирање	0,00	0,00	67.300.000,00	67.300.000,00	2,07
64/0	424000	424900	Остале специјализоване услуге	3.000.000,00	0,00	0,00	3.000.000,00	0,09
65/0	451000	451100	Текуће субвенције јавним нефинансијским предузећима и организацијама	83.000.000,00	0,00	0,00	83.000.000,00	2,55
66/0	499000	499100	Средства резерве	2.000.000,00	0,00	0,00	2.000.000,00	0,06
67/0	499000	499100	Средства резерве	1.000.000,00	0,00	0,00	1.000.000,00	0,03
68/0	441000	441400	Отплата камата домаћим пословним банкама	18.500.000,00	0,00	0,00	18.500.000,00	0,57
69/0	444000	444100	Негативне курсне разлике	4.600.000,00	0,00	0,00	4.600.000,00	0,14
70/0	611000	611400	Отплата главнице домаћим пословним банкама	162.000.000,00	0,00	0,00	162.000.000,00	4,98
71/0	423000	423900	Остале опште услуге	14.000.000,00	0,00	0,00	14.000.000,00	0,43

72/0	454000	454100	Текуће субвенције приватним предузећима	10.000.000,00	0,00	0,00	10.000.000,00	0,31
73/0	423000	423900	Остале опште услуге	1.800.000,00	0,00	0,00	1.800.000,00	0,06
74/0	422000	422100	Трошкови службених путовања у земљи	1.000.000,00	0,00	0,00	1.000.000,00	0,03
75/0	423000	423900	Остале опште услуге	9.500.000,00	0,00	0,00	9.500.000,00	0,29
76/0	423000	423900	Остале опште услуге	2.000.000,00	0,00	0,00	2.000.000,00	0,06
77/0	425000	425100	Текуће поправке и одржавање зграда и објеката	74.368.576,00	0,00	30.198.424,00	104.567.000,00	3,21
78/0	426000	426900	Материјали за посебне намене	3.000.000,00	0,00	0,00	3.000.000,00	0,09
79/0	454000	454100	Текуће субвенције приватним предузећима	37.000.000,00	0,00	0,00	37.000.000,00	1,14
80/0	481000	481900	Дотације осталим непрофитним институцијама	2.000.000,00	0,00	0,00	2.000.000,00	0,06
81/0	423000	423900	Остале опште услуге	20.000.000,00	0,00	0,00	20.000.000,00	0,61
82/0	425000	425100	Текуће поправке и одржавање зграда и објеката	354.000.000,00	0,00	0,00	354.000.000,00	10,87
83/0	426000	426900	Материјали за посебне намене	4.000.000,00	0,00	0,00	4.000.000,00	0,12
84/0	423000	423900	Остале опште услуге	8.800.000,00	0,00	0,00	8.800.000,00	0,27
85/0	424000	424900	Остале специјализоване услуге	16.000.000,00	0,00	0,00	16.000.000,00	0,49
86/0	424000	424900	Остале специјализоване услуге	1.000.000,00	0,00	0,00	1.000.000,00	0,03
87/0	425000	425100	Текуће поправке и одржавање зграда и објеката	33.685.000,00	0,00	0,00	33.685.000,00	1,03
88/0	511000	511200	Изградња зграда и објеката	20.000.000,00	0,00	0,00	20.000.000,00	0,61
89/0	424000	424900	Остале специјализоване услуге	2.750.000,00	0,00	0,00	2.750.000,00	0,08
89/0	424000	424500	Услуге одржавања националних паркова и природних површина	3.000.000,00	0,00	0,00	3.000.000,00	0,09
90/0	424000	424900	Остале специјализоване услуге	6.800.000,00	0,00	0,00	6.800.000,00	0,21
91/0	424000	424900	Остале специјализоване услуге	43.000.000,00	0,00	0,00	43.000.000,00	1,32
92/0	424000	424900	Остале специјализоване услуге	40.000.000,00	0,00	0,00	40.000.000,00	1,23
93/0	421000	421300	Комуналне услуге	10.000.000,00	0,00	0,00	10.000.000,00	0,31
94/0	424000	424900	Остале специјализоване услуге	16.500.000,00	0,00	0,00	16.500.000,00	0,51
95/0	421000	421200	Енергетске услуге	60.000.000,00	0,00	0,00	60.000.000,00	1,84
96/0	424000	424900	Остале специјализоване услуге	2.000.000,00	0,00	0,00	2.000.000,00	0,06
97/0	425000	425100	Текуће поправке и одржавање зграда и објеката	5.500.000,00	0,00	0,00	5.500.000,00	0,17
98/0	511000	511200	Изградња зграда и објеката	32.000.000,00	0,00	0,00	32.000.000,00	0,98
99/0	511000	511200	Изградња зграда и објеката	30.000.000,00	0,00	0,00	30.000.000,00	0,92

100/0	464000	464100	Текуће дотације организацијама за обавезно социјално осигурање	16.000.000,00	0,00	0,00	16.000.000,00	0,49
101/0	424000	424900	Остале специјализоване услуге	2.000.000,00	0,00	0,00	2.000.000,00	0,06
102/0	423000	423900	Остале опште услуге	500.000,00	0,00	0,00	500.000,00	0,02
103/0	464000	464100	Текуће дотације организацијама за обавезно социјално осигурање	27.000.000,00	0,00	0,00	27.000.000,00	0,83
104/0	512000	512500	Медицинска и лабораторијска опрема	60.000.000,00	0,00	0,00	60.000.000,00	1,84
105/0	481000	481900	Дотације осталим непрофитним институцијама	150.000.000,00	0,00	0,00	150.000.000,00	4,61
106/0	425000	425100	Текуће поправке и одржавање зграда и објеката	1.500.000,00	0,00	0,00	1.500.000,00	0,05
107/0	481000	481900	Дотације осталим непрофитним институцијама	6.377.000,00	0,00	0,00	6.377.000,00	0,20
108/0	512000	512600	Опрема за образовање, науку, културу и спорт	2.500.000,00	0,00	0,00	2.500.000,00	0,08
109/0	425000	425100	Текуће поправке и одржавање зграда и објеката	4.500.000,00	0,00	0,00	4.500.000,00	0,14
110/0	511000	511200	Изградња зграда и објеката	10.000.000,00	0,00	0,00	10.000.000,00	0,31
111/0	472000	472900	Остале накнаде из буџета	4.000.000,00	0,00	0,00	4.000.000,00	0,12
112/0	511000	511200	Изградња зграда и објеката	7.500.000,00	0,00	0,00	7.500.000,00	0,23
113/0	511000	511200	Изградња зграда и објеката	12.000.000,00	0,00	0,00	12.000.000,00	0,37
114/0	481000	481900	Дотације осталим непрофитним институцијама	13.000.000,00	0,00	0,00	13.000.000,00	0,40
115/0	454000	454100	Текуће субвенције приватним предузећима	36.000.000,00	0,00	0,00	36.000.000,00	1,11
116/0	481000	481900	Дотације осталим непрофитним институцијама	1.000.000,00	0,00	0,00	1.000.000,00	0,03
117/0	463000	425200	Текуће поправке и одржавање опреме	2.925.000,00	0,00	0,00	2.925.000,00	0,09
117/0	463000	422100	Трошкови службених путовања у земљи	585.000,00	0,00	0,00	585.000,00	0,02
117/0	463000	423300	Услуге образовања и усавршавања запослених	624.000,00	0,00	0,00	624.000,00	0,02
117/0	463000	424300	Медицинске услуге	915.000,00	0,00	0,00	915.000,00	0,03
117/0	463000	413100	Накнаде у природи	6.170.000,00	0,00	0,00	6.170.000,00	0,19
117/0	463000	421200	Енергетске услуге	61.432.710,00	0,00	0,00	61.432.710,00	1,89
117/0	463000	425100	Текуће поправке и одржавање зграда и објеката	6.036.000,00	0,00	0,00	6.036.000,00	0,19
117/0	463000	426100	Административни материјал	1.667.000,00	0,00	0,00	1.667.000,00	0,05
117/0	463000	421400	Услуге комуникација	2.747.590,00	0,00	0,00	2.747.590,00	0,08
117/0	463000	422400	Трошкови путовања ученика	37.020.000,00	0,00	0,00	37.020.000,00	1,14
117/0	463000	482200	Обавезне таксе	5.000,00	0,00	0,00	5.000,00	0,00

117/0	463000	423400	Услуге информисања	70.000,00	0,00	0,00	70.000,00	0,00
117/0	463000	423500	Стручне услуге	100.000,00	0,00	0,00	100.000,00	0,00
117/0	463000	426900	Материјали за посебне намене	222.000,00	0,00	0,00	222.000,00	0,01
117/0	463000	421100	Трошкови платног промета и банкарских услуга	1.946.450,00	0,00	0,00	1.946.450,00	0,06
117/0	463000	424600	Услуге очувања животне средине, науке и геодетске услуге	5.000,00	0,00	0,00	5.000,00	0,00
117/0	463000	426400	Материјали за саобраћај	515.000,00	0,00	0,00	515.000,00	0,02
117/0	463000	482300	Новчане казне, пенали и камате	5.000,00	0,00	0,00	5.000,00	0,00
117/0	463000	512200	Административна опрема	500.000,00	0,00	0,00	500.000,00	0,02
117/0	463000	426600	Материјали за образовање, културу и спорт	1.770.000,00	0,00	0,00	1.770.000,00	0,05
117/0	463000	423700	Репрезентација	15.000,00	0,00	0,00	15.000,00	0,00
117/0	463000	424900	Остале специјализоване услуге	473.000,00	0,00	0,00	473.000,00	0,01
117/0	463000	416100	Награде запосленима и остали посебни расходи	10.610.000,00	0,00	0,00	10.610.000,00	0,33
117/0	463000	511400	Пројектно планирање	500.000,00	0,00	0,00	500.000,00	0,02
117/0	463000	483100	Новчане казне и пенали по решењу судова	450.000,00	0,00	0,00	450.000,00	0,01
117/0	463000	414100	Исплата накнада за време одсуствовања с посла на терет фондова	90.000,00	0,00	0,00	90.000,00	0,00
117/0	463000	414400	Помоћ у медицинском лечењу запосленог или чланова уже породице и друге помоћи запосленом	1.715.000,00	0,00	0,00	1.715.000,00	0,05
117/0	463000	426800	Материјали за одржавање хигијене и угоститељство	4.068.000,00	0,00	0,00	4.068.000,00	0,12
117/0	463000	423200	Компјутерске услуге	649.000,00	0,00	0,00	649.000,00	0,02
117/0	463000	423600	Услуге за домаћинство и угоститељство	850.000,00	0,00	0,00	850.000,00	0,03
117/0	463000	421300	Комуналне услуге	10.212.990,00	0,00	0,00	10.212.990,00	0,31
117/0	463000	511300	Капитално одржавање зграда и објеката	11.770.000,00	0,00	0,00	11.770.000,00	0,36
117/0	463000	422300	Трошкови путовања у оквиру редовног рада	1.850.000,00	0,00	0,00	1.850.000,00	0,06
117/0	463000	423900	Остале опште услуге	4.886.000,00	0,00	0,00	4.886.000,00	0,15
117/0	463000	415100	Накнаде трошкова за запослене	19.610.000,00	0,00	0,00	19.610.000,00	0,60
117/0	463000	414300	Отпремнине и помоћи	255.000,00	0,00	0,00	255.000,00	0,01
117/0	463000	421500	Трошкови осигурања	3.011.120,00	0,00	0,00	3.011.120,00	0,09
117/0	463000	424200	Услуге образовања, културе и спорта	7.000,00	0,00	0,00	7.000,00	0,00

117/0	463000	426700	Медицински и лабораторијски материјали	280.000,00	0,00	0,00	280.000,00	0,01
117/0	463000	426300	Материјали за образовање и усавршавање запослених	1.000.000,00	0,00	0,00	1.000.000,00	0,03
117/0	463000	421900	Остали трошкови	207.850,00	0,00	0,00	207.850,00	0,01
117/0	463000	512600	Опрема за образовање, науку, културу и спорт	900.000,00	0,00	0,00	900.000,00	0,03
118/0	472000	472700	Накнаде из буџета за образовање, културу, науку и спорт	3.000.000,00	0,00	0,00	3.000.000,00	0,09
119/0	472000	472700	Накнаде из буџета за образовање, културу, науку и спорт	6.900.000,00	0,00	0,00	6.900.000,00	0,21
120/0	463000	511200	Изградња зграда и објеката	2.000.000,00	0,00	0,00	2.000.000,00	0,06
120/0	463000	511300	Капитално одржавање зграда и објеката	200.000,00	0,00	0,00	200.000,00	0,01
121/0	463000	511400	Пројектно планирање	1.300.000,00	0,00	0,00	1.300.000,00	0,04
121/0	463000	511300	Капитално одржавање зграда и објеката	1.300.000,00	0,00	0,00	1.300.000,00	0,04
122/0	463000	511300	Капитално одржавање зграда и објеката	4.000.000,00	0,00	0,00	4.000.000,00	0,12
123/0	463000	511300	Капитално одржавање зграда и објеката	7.000.000,00	0,00	0,00	7.000.000,00	0,22
124/0	463000	421100	Трошкови платног промета и банкарских услуга	1.235.340,00	0,00	0,00	1.235.340,00	0,04
124/0	463000	421200	Енергетске услуге	54.009.035,00	0,00	0,00	54.009.035,00	1,66
124/0	463000	425100	Текуће поправке и одржавање зграда и објеката	4.458.000,00	0,00	0,00	4.458.000,00	0,14
124/0	463000	426100	Административни материјал	1.330.000,00	0,00	0,00	1.330.000,00	0,04
124/0	463000	421400	Услуге комуникација	1.082.540,00	0,00	0,00	1.082.540,00	0,03
124/0	463000	422300	Трошкови путовања у оквиру редовног рада	15.000,00	0,00	0,00	15.000,00	0,00
124/0	463000	415100	Накнаде трошкова за запослене	16.820.000,00	0,00	0,00	16.820.000,00	0,52
124/0	463000	423900	Остале опште услуге	2.716.000,00	0,00	0,00	2.716.000,00	0,08
124/0	463000	424600	Услуге очувања животне средине, науке и геодетске услуге	6.000,00	0,00	0,00	6.000,00	0,00
124/0	463000	414400	Помоћ у медицинском лечењу запосленог или чланова уже породице и друге помоћи запосленом	1.305.000,00	0,00	0,00	1.305.000,00	0,04
124/0	463000	414300	Отпремнине и помоћи	425.000,00	0,00	0,00	425.000,00	0,01
124/0	463000	421500	Трошкови осигурања	1.645.610,00	0,00	0,00	1.645.610,00	0,05
124/0	463000	426400	Материјали за саобраћај	715.000,00	0,00	0,00	715.000,00	0,02
124/0	463000	422100	Трошкови службених путовања у земљи	360.000,00	0,00	0,00	360.000,00	0,01

124/0	463000	426600	Материјали за образовање, културу и спорт	2.173.000,00	0,00	0,00	2.173.000,00	0,07
124/0	463000	423700	Репрезентација	30.000,00	0,00	0,00	30.000,00	0,00
124/0	463000	424300	Медицинске услуге	69.000,00	0,00	0,00	69.000,00	0,00
124/0	463000	413100	Накнаде у натури	2.695.000,00	0,00	0,00	2.695.000,00	0,08
124/0	463000	482200	Обавезне таксе	150.000,00	0,00	0,00	150.000,00	0,00
124/0	463000	424900	Остале специјализоване услуге	371.000,00	0,00	0,00	371.000,00	0,01
124/0	463000	512600	Опрема за образовање, науку, културу и спорт	100.000,00	0,00	0,00	100.000,00	0,00
124/0	463000	511300	Капитално одржавање зграда и објеката	3.000.000,00	0,00	0,00	3.000.000,00	0,09
124/0	463000	416100	Награде запосленима и остали посебни расходи	5.930.000,00	0,00	0,00	5.930.000,00	0,18
124/0	463000	421300	Комуналне услуге	9.005.475,00	0,00	0,00	9.005.475,00	0,28
124/0	463000	425200	Текуће поправке и одржавање опреме	1.162.000,00	0,00	0,00	1.162.000,00	0,04
124/0	463000	423200	Компјутерске услуге	408.000,00	0,00	0,00	408.000,00	0,01
124/0	463000	426800	Материјали за одржавање хигијене и угоститељство	1.693.000,00	0,00	0,00	1.693.000,00	0,05
124/0	463000	423600	Услуге за домаћинство и угоститељство	210.000,00	0,00	0,00	210.000,00	0,01
124/0	463000	426300	Материјали за образовање и усавршавање запослених	690.000,00	0,00	0,00	690.000,00	0,02
124/0	463000	421900	Остали трошкови	10.000,00	0,00	0,00	10.000,00	0,00
124/0	463000	423400	Услуге информисања	40.000,00	0,00	0,00	40.000,00	0,00
124/0	463000	426900	Материјали за посебне намене	30.000,00	0,00	0,00	30.000,00	0,00
124/0	463000	423300	Услуге образовања и усавршавања запослених	424.000,00	0,00	0,00	424.000,00	0,01
125/0	472000	472700	Накнаде из буџета за образовање, културу, науку и спорт	2.565.000,00	0,00	0,00	2.565.000,00	0,08
126/0	472000	472700	Накнаде из буџета за образовање, културу, науку и спорт	3.000.000,00	0,00	0,00	3.000.000,00	0,09
127/0	463000	511300	Капитално одржавање зграда и објеката	3.400.000,00	0,00	0,00	3.400.000,00	0,10
Укупно за раздео	4	ГРАДСКА УПРАВА		2.785.950.616,00	0,00	395.441.377,00	3.181.391.993,00	97,72
Раздео	5	ГРАДСКО ЈАВНО ПРАВОБРАНИЛАШТВО						
193/0	411000	411100	Плате, додаци и накнаде запослених	3.950.000,00	0,00	0,00	3.950.000,00	0,12
194/0	412000	412200	Допринос за здравствено осигурање	203.425,00	0,00	0,00	203.425,00	0,01
194/0	412000	412100	Допринос за пензијско и инвалидско осигурање	474.000,00	0,00	0,00	474.000,00	0,01

195/0	414000	414300	Отпремнине и помоћи	100.000,00	0,00	0,00	100.000,00	0,00
196/0	416000	416100	Награде запосленима и остали посебни расходи	250.000,00	0,00	0,00	250.000,00	0,01
197/0	421000	421400	Услуге комуникација	75.000,00	0,00	0,00	75.000,00	0,00
198/0	422000	422100	Трошкови службених путовања у земљи	20.000,00	0,00	0,00	20.000,00	0,00
199/0	423000	423100	Административне услуге	500.000,00	0,00	0,00	500.000,00	0,02
199/0	423000	423300	Услуге образовања и усавршавања запослених	100.000,00	0,00	0,00	100.000,00	0,00
200/0	424000	424900	Остале специјализоване услуге	50.000,00	0,00	0,00	50.000,00	0,00
201/0	426000	426300	Материјали за образовање и усавршавање запослених	100.000,00	0,00	0,00	100.000,00	0,00
201/0	426000	426100	Административни материјал	220.000,00	0,00	0,00	220.000,00	0,01
202/0	465000	465100	Остале текуће дотације и трансфери	30.000,00	0,00	0,00	30.000,00	0,00
203/0	511000	511300	Капитално одржавање зграда и објеката	100.000,00	0,00	0,00	100.000,00	0,00
204/0	512000	512200	Административна опрема	210.000,00	0,00	0,00	210.000,00	0,01
Укупно за раздео	5	ГРАДСКО ЈАВНО ПРАВОБРАНИЛАШТВО		6.382.425,00	0,00	0,00	6.382.425,00	0,20
Укупно за БК	0	БУЏЕТ ГРАДА ШАПЦА		2.860.269.385,00	0,00	395.441.377,00	3.255.710.762,00	100,00

ПЛАН РАСХОДА ЗА КОРИСНИКА БУЏЕТ ГРАДА ШАПЦА
За период: 01.01.2020-31.12.2020

Конто	Расходи по наменама	Опис	Планирано	Средства из буџета 01	Средства из сопствених извора 04	Средства из осталих извора	Укупно	Структура (%)
0	БУЏЕТ ГРАДА ШАПЦА							
411000	411100	Плате, додаци и накнаде запослених	213.830.876,00	213.830.876,00	0,00	0,00	213.830.876,00	6,57
Укупно за конто	411000		213.830.876,00	213.830.876,00	0,00	0,00	213.830.876,00	6,57
412000	412100	Допринос за пензијско и инвалидско осигурање	25.660.520,00	25.660.520,00	0,00	0,00	25.660.520,00	0,79
412000	412200	Допринос за здравствено осигурање	11.009.903,00	11.009.903,00	0,00	0,00	11.009.903,00	0,34
Укупно за конто	412000		36.670.423,00	36.670.423,00	0,00	0,00	36.670.423,00	1,13
413000	413100	Накнаде у натура	1.000.000,00	1.000.000,00	0,00	0,00	1.000.000,00	0,03
Укупно за конто	413000		1.000.000,00	1.000.000,00	0,00	0,00	1.000.000,00	0,03

414000	414300	Отпремнине и помоћи	1.900.000,00	1.900.000,00	0,00	0,00	1.900.000,00	0,06
414000	414400	Помоћ у медицинском лечењу запосленог или чланова уже породице и друге помоћи запосленом	3.000.000,00	3.000.000,00	0,00	0,00	3.000.000,00	0,09
Укупно за konto 414000			4.900.000,00	4.900.000,00	0,00	0,00	4.900.000,00	0,15
415000	415100	Накнаде трошкова за запослене	6.350.000,00	6.350.000,00	0,00	0,00	6.350.000,00	0,20
Укупно за konto 415000			6.350.000,00	6.350.000,00	0,00	0,00	6.350.000,00	0,20
416000	416100	Награде запосленима и остали посебни расходи	5.250.000,00	5.250.000,00	0,00	0,00	5.250.000,00	0,16
Укупно за konto 416000			5.250.000,00	5.250.000,00	0,00	0,00	5.250.000,00	0,16
421000	421100	Трошкови платног промета и банкарских услуга	2.550.000,00	2.550.000,00	0,00	0,00	2.550.000,00	0,08
421000	421200	Енергетске услуге	120.000.000,00	120.000.000,00	0,00	0,00	120.000.000,00	3,69
421000	421300	Комуналне услуге	18.500.000,00	18.500.000,00	0,00	0,00	18.500.000,00	0,57
421000	421400	Услуге комуникација	13.975.000,00	13.975.000,00	0,00	0,00	13.975.000,00	0,43
421000	421500	Трошкови осигурања	1.500.000,00	1.500.000,00	0,00	0,00	1.500.000,00	0,05
421000	421600	Закуп имовине и опреме	4.300.000,00	4.300.000,00	0,00	0,00	4.300.000,00	0,13
421000	421900	Остали трошкови	1.500.000,00	1.500.000,00	0,00	0,00	1.500.000,00	0,05
Укупно за konto 421000			162.325.000,00	162.325.000,00	0,00	0,00	162.325.000,00	4,99
422000	422100	Трошкови службених путовања у земљи	1.770.000,00	1.770.000,00	0,00	0,00	1.770.000,00	0,05
422000	422200	Трошкови службених путовања у иностранство	3.300.000,00	3.300.000,00	0,00	0,00	3.300.000,00	0,10
Укупно за konto 422000			5.070.000,00	5.070.000,00	0,00	0,00	5.070.000,00	0,16
423000	423100	Административне услуге	12.500.000,00	12.500.000,00	0,00	0,00	12.500.000,00	0,38
423000	423200	Компјутерске услуге	4.500.000,00	4.500.000,00	0,00	0,00	4.500.000,00	0,14
423000	423300	Услуге образовања и усавршавања запослених	1.100.000,00	1.100.000,00	0,00	0,00	1.100.000,00	0,03
423000	423400	Услуге информисања	18.000.000,00	18.000.000,00	0,00	0,00	18.000.000,00	0,55
423000	423500	Стручне услуге	19.000.000,00	19.000.000,00	0,00	0,00	19.000.000,00	0,58
423000	423600	Услуге за домаћинство и угоститељство	450.000,00	450.000,00	0,00	0,00	450.000,00	0,01
423000	423700	Репрезентација	7.050.000,00	7.050.000,00	0,00	0,00	7.050.000,00	0,22

423000	423900	Остале опште услуге	106.618.800,00	106.618.800,00	0,00	0,00	106.618.800,00	3,27
Укупно за konto 423000			169.218.800,00	169.218.800,00	0,00	0,00	169.218.800,00	5,20
424000	424500	Услуге одржавања националних паркова и природних површина	3.000.000,00	3.000.000,00	0,00	0,00	3.000.000,00	0,09
424000	424900	Остале специјализоване услуге	153.000.000,00	153.000.000,00	0,00	0,00	153.000.000,00	4,70
Укупно за konto 424000			156.000.000,00	156.000.000,00	0,00	0,00	156.000.000,00	4,79
425000	425100	Текуће поправке и одржавање зграда и објеката	513.512.000,00	483.313.576,00	0,00	30.198.424,00	513.512.000,00	15,77
425000	425200	Текуће поправке и одржавање опреме	10.380.000,00	10.380.000,00	0,00	0,00	10.380.000,00	0,32
Укупно за konto 425000			523.892.000,00	493.693.576,00	0,00	30.198.424,00	523.892.000,00	16,09
426000	426100	Административни материјал	6.920.000,00	6.920.000,00	0,00	0,00	6.920.000,00	0,21
426000	426300	Материјали за образовање и усавршавање запослених	100.000,00	100.000,00	0,00	0,00	100.000,00	0,00
426000	426400	Материјали за саобраћај	14.000.000,00	14.000.000,00	0,00	0,00	14.000.000,00	0,43
426000	426800	Материјали за одржавање хигијене и угоститељство	9.000.000,00	9.000.000,00	0,00	0,00	9.000.000,00	0,28
426000	426900	Материјали за посебне намене	11.300.000,00	11.300.000,00	0,00	0,00	11.300.000,00	0,35
Укупно за konto 426000			41.320.000,00	41.320.000,00	0,00	0,00	41.320.000,00	1,27
441000	441400	Отплата камата домаћим пословним банкама	18.500.000,00	18.500.000,00	0,00	0,00	18.500.000,00	0,57
Укупно за konto 441000			18.500.000,00	18.500.000,00	0,00	0,00	18.500.000,00	0,57
444000	444100	Негативне курсне разлике	4.600.000,00	4.600.000,00	0,00	0,00	4.600.000,00	0,14
Укупно за konto 444000			4.600.000,00	4.600.000,00	0,00	0,00	4.600.000,00	0,14
451000	451100	Текуће субвенције јавним нефинансијским предузећима и организацијама	83.000.000,00	83.000.000,00	0,00	0,00	83.000.000,00	2,55
Укупно за konto 451000			83.000.000,00	83.000.000,00	0,00	0,00	83.000.000,00	2,55
454000	454100	Текуће субвенције приватним предузећима	83.000.000,00	83.000.000,00	0,00	0,00	83.000.000,00	2,55
Укупно за konto 454000			83.000.000,00	83.000.000,00	0,00	0,00	83.000.000,00	2,55
463000	411100	Плате, додаци и накнаде запослених	37.132.000,00	37.132.000,00	0,00	0,00	37.132.000,00	1,14
463000	412100	Допринос за пензијско и инвалидско осигурање	4.456.000,00	4.456.000,00	0,00	0,00	4.456.000,00	0,14

463000	412200	Допринос за здравствено осигурање	1.912.000,00	1.912.000,00	0,00	0,00	1.912.000,00	0,06
463000	413100	Накнаде у натури	8.865.000,00	8.865.000,00	0,00	0,00	8.865.000,00	0,27
463000	414100	Исплата накнада за време одсуствовања с посла на терет фондова	90.000,00	90.000,00	0,00	0,00	90.000,00	0,00
463000	414300	Отпремнине и помоћи	1.380.000,00	1.380.000,00	0,00	0,00	1.380.000,00	0,04
463000	414400	Помоћ у медицинском лечењу запосленог или чланова уже породице и друге помоћи запосленом	3.020.000,00	3.020.000,00	0,00	0,00	3.020.000,00	0,09
463000	415100	Накнаде трошкова за запослене	38.930.000,00	38.930.000,00	0,00	0,00	38.930.000,00	1,20
463000	416100	Награде запосленима и остали посебни расходи	16.640.000,00	16.640.000,00	0,00	0,00	16.640.000,00	0,51
463000	421100	Трошкови платног промета и банкарских услуга	3.281.790,00	3.281.790,00	0,00	0,00	3.281.790,00	0,10
463000	421200	Енергетске услуге	116.441.745,00	116.441.745,00	0,00	0,00	116.441.745,00	3,58
463000	421300	Комуналне услуге	19.218.465,00	19.218.465,00	0,00	0,00	19.218.465,00	0,59
463000	421400	Услуге комуникација	3.830.130,00	3.830.130,00	0,00	0,00	3.830.130,00	0,12
463000	421500	Трошкови осигурања	4.656.730,00	4.656.730,00	0,00	0,00	4.656.730,00	0,14
463000	421900	Остали трошкови	217.850,00	217.850,00	0,00	0,00	217.850,00	0,01
463000	422100	Трошкови службених путовања у земљи	945.000,00	945.000,00	0,00	0,00	945.000,00	0,03
463000	422300	Трошкови путовања у оквиру редовног рада	1.865.000,00	1.865.000,00	0,00	0,00	1.865.000,00	0,06
463000	422400	Трошкови путовања ученика	37.020.000,00	37.020.000,00	0,00	0,00	37.020.000,00	1,14
463000	423200	Компјутерске услуге	1.057.000,00	1.057.000,00	0,00	0,00	1.057.000,00	0,03
463000	423300	Услуге образовања и усавршавања запослених	1.648.000,00	1.648.000,00	0,00	0,00	1.648.000,00	0,05
463000	423400	Услуге информисања	110.000,00	110.000,00	0,00	0,00	110.000,00	0,00
463000	423500	Стручне услуге	4.200.000,00	4.200.000,00	0,00	0,00	4.200.000,00	0,13
463000	423600	Услуге за домаћинство и угоститељство	1.060.000,00	1.060.000,00	0,00	0,00	1.060.000,00	0,03
463000	423700	Репрезентација	45.000,00	45.000,00	0,00	0,00	45.000,00	0,00
463000	423900	Остале опште услуге	8.562.000,00	8.562.000,00	0,00	0,00	8.562.000,00	0,26
463000	424200	Услуге образовања, културе и спорта	7.000,00	7.000,00	0,00	0,00	7.000,00	0,00

463000	424300	Медицинске услуге	984.000,00	984.000,00	0,00	0,00	984.000,00	0,03
463000	424600	Услуге очувања животне средине, науке и геодетске услуге	11.000,00	11.000,00	0,00	0,00	11.000,00	0,00
463000	424900	Остале специјализоване услуге	844.000,00	844.000,00	0,00	0,00	844.000,00	0,03
463000	425100	Текуће поправке и одржавање зграда и објеката	11.494.000,00	11.494.000,00	0,00	0,00	11.494.000,00	0,35
463000	425200	Текуће поправке и одржавање опреме	4.087.000,00	4.087.000,00	0,00	0,00	4.087.000,00	0,13
463000	426100	Административни материјал	2.997.000,00	2.997.000,00	0,00	0,00	2.997.000,00	0,09
463000	426300	Материјали за образовање и усавршавање запослених	1.690.000,00	1.690.000,00	0,00	0,00	1.690.000,00	0,05
463000	426400	Материјали за саобраћај	1.230.000,00	1.230.000,00	0,00	0,00	1.230.000,00	0,04
463000	426600	Материјали за образовање, културу и спорт	3.943.000,00	3.943.000,00	0,00	0,00	3.943.000,00	0,12
463000	426700	Медицински и лабораторијски материјали	280.000,00	280.000,00	0,00	0,00	280.000,00	0,01
463000	426800	Материјали за одржавање хигијене и угоститељство	5.761.000,00	5.761.000,00	0,00	0,00	5.761.000,00	0,18
463000	426900	Материјали за посебне намене	252.000,00	252.000,00	0,00	0,00	252.000,00	0,01
463000	472900	Остале накнаде из буџета	18.150.000,00	18.150.000,00	0,00	0,00	18.150.000,00	0,56
463000	482200	Обавезне таксе	355.000,00	355.000,00	0,00	0,00	355.000,00	0,01
463000	482300	Новчане казне, пенали и камате	5.000,00	5.000,00	0,00	0,00	5.000,00	0,00
463000	483100	Новчане казне и пенали по решењу судова	450.000,00	450.000,00	0,00	0,00	450.000,00	0,01
463000	511200	Изградња зграда и објеката	2.000.000,00	2.000.000,00	0,00	0,00	2.000.000,00	0,06
463000	511300	Капитално одржавање зграда и објеката	30.670.000,00	30.670.000,00	0,00	0,00	30.670.000,00	0,94
463000	511400	Пројектно планирање	1.800.000,00	1.800.000,00	0,00	0,00	1.800.000,00	0,06
463000	512100	Опрема за саобраћај	1.000.000,00	1.000.000,00	0,00	0,00	1.000.000,00	0,03
463000	512200	Административна опрема	500.000,00	500.000,00	0,00	0,00	500.000,00	0,02
463000	512600	Опрема за образовање, науку, културу и спорт	1.000.000,00	1.000.000,00	0,00	0,00	1.000.000,00	0,03
Укупно за konto 463000			406.093.710,00	406.093.710,00	0,00	0,00	406.093.710,00	12,47
464000	464100	Текуће дотације организацијама за обавезно социјално осигурање	43.000.000,00	43.000.000,00	0,00	0,00	43.000.000,00	1,32
Укупно за konto 464000			43.000.000,00	43.000.000,00	0,00	0,00	43.000.000,00	1,32

465000	465100	Остале текуће дотације и трансфери	2.345.000,00	2.345.000,00	0,00	0,00	2.345.000,00	0,07
Укупно за konto		465000	2.345.000,00	2.345.000,00	0,00	0,00	2.345.000,00	0,07
472000	472300	Накнаде из буџета за децу и породицу	77.350.000,00	77.350.000,00	0,00	0,00	77.350.000,00	2,38
472000	472700	Накнаде из буџета за образовање, културу, науку и спорт	19.465.000,00	19.465.000,00	0,00	0,00	19.465.000,00	0,60
472000	472900	Остале накнаде из буџета	57.800.000,00	57.800.000,00	0,00	0,00	57.800.000,00	1,78
Укупно за konto		472000	154.615.000,00	154.615.000,00	0,00	0,00	154.615.000,00	4,75
481000	481100	Дотације непрофитним организацијама које пружају помоћ домаћинствима	6.500.000,00	6.500.000,00	0,00	0,00	6.500.000,00	0,20
481000	481900	Дотације осталим непрофитним институцијама	178.377.000,00	178.377.000,00	0,00	0,00	178.377.000,00	5,48
Укупно за konto		481000	184.877.000,00	184.877.000,00	0,00	0,00	184.877.000,00	5,68
482000	482100	Остали порези	15.000.000,00	15.000.000,00	0,00	0,00	15.000.000,00	0,46
Укупно за konto		482000	15.000.000,00	15.000.000,00	0,00	0,00	15.000.000,00	0,46
483000	483100	Новчане казне и пенали по решењу судова	10.000.000,00	10.000.000,00	0,00	0,00	10.000.000,00	0,31
Укупно за konto		483000	10.000.000,00	10.000.000,00	0,00	0,00	10.000.000,00	0,31
499000	499100	Средства резерве	3.000.000,00	3.000.000,00	0,00	0,00	3.000.000,00	0,09
Укупно за konto		499000	3.000.000,00	3.000.000,00	0,00	0,00	3.000.000,00	0,09
511000	511200	Изградња зграда и објеката	446.122.953,00	253.000.000,00	0,00	193.122.953,00	446.122.953,00	13,70
511000	511300	Капитално одржавање зграда и објеката	105.100.000,00	15.100.000,00	0,00	90.000.000,00	105.100.000,00	3,23
511000	511400	Пројектно планирање	85.300.000,00	18.000.000,00	0,00	67.300.000,00	85.300.000,00	2,62
Укупно за konto		511000	636.522.953,00	286.100.000,00	0,00	350.422.953,00	636.522.953,00	19,55
512000	512200	Административна опрема	15.030.000,00	210.000,00	0,00	14.820.000,00	15.030.000,00	0,46
512000	512500	Медицинска и лабораторијска опрема	60.000.000,00	60.000.000,00	0,00	0,00	60.000.000,00	1,84
512000	512600	Опрема за образовање, науку, културу и спорт	2.500.000,00	2.500.000,00	0,00	0,00	2.500.000,00	0,08
Укупно за konto		512000	77.530.000,00	62.710.000,00	0,00	14.820.000,00	77.530.000,00	2,38
541000	541100	Земљиште	15.800.000,00	15.800.000,00	0,00	0,00	15.800.000,00	0,49
Укупно за konto		541000	15.800.000,00	15.800.000,00	0,00	0,00	15.800.000,00	0,49

611000	611400	Отплата главнице домаћим пословним банкама	162.000.000,00	162.000.000,00	0,00	0,00	162.000.000,00	4,98
Укупно за konto 611000			162.000.000,00	162.000.000,00	0,00	0,00	162.000.000,00	4,98
621000	621900	Набавка домаћих акција и осталог капитала	30.000.000,00	30.000.000,00	0,00	0,00	30.000.000,00	0,92
Укупно за konto 621000			30.000.000,00	30.000.000,00	0,00	0,00	30.000.000,00	0,92
Укупно за БК			3.255.710.762,00	2.860.269.385,00	0,00	395.441.377,00	3.255.710.762,00	100,00

ПЛАН РАСХОДА
За период: 01.01.2020-31.12.2020

0 БУЏЕТ ГРАДА ШАПЦА

1 СКУПШТИНА ГРАДА

Кonto	Расходи по наменама	Опис	Планирано	Средства из буџета 01	Средства из сопствених извора 04	Средства из осталих извора	Укупно	Структура (%)
411000	411100	Плате, додаци и накнаде запослених	2.930.028,00	2.930.028,00	0,00	0,00	2.930.028,00	0,09
Укупно за konto 411000			2.930.028,00	2.930.028,00	0,00	0,00	2.930.028,00	0,09
412000	412100	Допринос за пензијско и инвалидско осигурање	352.000,00	352.000,00	0,00	0,00	352.000,00	0,01
412000	412200	Допринос за здравствено осигурање	150.546,00	150.546,00	0,00	0,00	150.546,00	0,00
Укупно за konto 412000			502.546,00	502.546,00	0,00	0,00	502.546,00	0,02
422000	422200	Трошкови службених путовања у иностранство	200.000,00	200.000,00	0,00	0,00	200.000,00	0,01
Укупно за konto 422000			200.000,00	200.000,00	0,00	0,00	200.000,00	0,01
423000	423400	Услуге информисања	6.000.000,00	6.000.000,00	0,00	0,00	6.000.000,00	0,18
423000	423500	Стручне услуге	6.500.000,00	6.500.000,00	0,00	0,00	6.500.000,00	0,20
423000	423700	Репрезентација	2.500.000,00	2.500.000,00	0,00	0,00	2.500.000,00	0,08
423000	423900	Остале опште услуге	3.500.000,00	3.500.000,00	0,00	0,00	3.500.000,00	0,11
Укупно за konto 423000			18.500.000,00	18.500.000,00	0,00	0,00	18.500.000,00	0,57

426000	426900	Материјали за посебне намене	1.500.000,00	1.500.000,00	0,00	0,00	1.500.000,00	0,05
Укупно за konto		426000	1.500.000,00	1.500.000,00	0,00	0,00	1.500.000,00	0,05
465000	465100	Остале текуће дотације и трансфери	30.000,00	30.000,00	0,00	0,00	30.000,00	0,00
Укупно за konto		465000	30.000,00	30.000,00	0,00	0,00	30.000,00	0,00
481000	481900	Дотације осталим непрофитним институцијама	2.500.000,00	2.500.000,00	0,00	0,00	2.500.000,00	0,08
Укупно за konto		481000	2.500.000,00	2.500.000,00	0,00	0,00	2.500.000,00	0,08
Укупно за 1 СКУПШТИНА ГРАДА			26.162.574,00	26.162.574,00	0,00	0,00	26.162.574,00	0,80

0 БУЏЕТ ГРАДА ШАПЦА**2 ГРАДОНАЧЕЛНИК**

Кonto	Расходи по наменама	Опис	Планирано	Средства из буџета 01	Средства из сопствених извора 04	Средства из осталих извора	Укупно	Структура (%)
411000	411100	Плате, додаци и накнаде запослених	11.671.000,00	11.671.000,00	0,00	0,00	11.671.000,00	0,36
Укупно за konto		411000	11.671.000,00	11.671.000,00	0,00	0,00	11.671.000,00	0,36
412000	412100	Допринос за пензијско и инвалидско осигурање	1.400.520,00	1.400.520,00	0,00	0,00	1.400.520,00	0,04
412000	412200	Допринос за здравствено осигурање	601.040,00	601.040,00	0,00	0,00	601.040,00	0,02
Укупно за konto		412000	2.001.560,00	2.001.560,00	0,00	0,00	2.001.560,00	0,06
422000	422200	Трошкови службених путовања у иностранство	2.000.000,00	2.000.000,00	0,00	0,00	2.000.000,00	0,06
Укупно за konto		422000	2.000.000,00	2.000.000,00	0,00	0,00	2.000.000,00	0,06
423000	423600	Услуге за домаћинство и угоститељство	150.000,00	150.000,00	0,00	0,00	150.000,00	0,00
423000	423700	Репрезентација	3.050.000,00	3.050.000,00	0,00	0,00	3.050.000,00	0,09
Укупно за konto		423000	3.200.000,00	3.200.000,00	0,00	0,00	3.200.000,00	0,10
465000	465100	Остале текуће дотације и трансфери	115.000,00	115.000,00	0,00	0,00	115.000,00	0,00
Укупно за konto		465000	115.000,00	115.000,00	0,00	0,00	115.000,00	0,00
Укупно за 2 ГРАДОНАЧЕЛНИК			18.987.560,00	18.987.560,00	0,00	0,00	18.987.560,00	0,58

0 БУЏЕТ ГРАДА ШАПЦА**3 ГРАДСКО ВЕЋЕ**

Кonto	Расходи по наменама	Опис	Планирано	Средства из буџета 01	Средства из сопствених извора 04	Средства из осталих извора	Укупно	Структура (%)
411000	411100	Плате, додаци и накнаде запослених	16.146.910,00	16.146.910,00	0,00	0,00	16.146.910,00	0,50
Укупно за konto 411000			16.146.910,00	16.146.910,00	0,00	0,00	16.146.910,00	0,50
412000	412100	Допринос за пензијско и инвалидско осигурање	1.938.000,00	1.938.000,00	0,00	0,00	1.938.000,00	0,06
412000	412200	Допринос за здравствено осигурање	831.300,00	831.300,00	0,00	0,00	831.300,00	0,03
Укупно за konto 412000			2.769.300,00	2.769.300,00	0,00	0,00	2.769.300,00	0,09
422000	422200	Трошкови службених путовања у иностранство	600.000,00	600.000,00	0,00	0,00	600.000,00	0,02
Укупно за konto 422000			600.000,00	600.000,00	0,00	0,00	600.000,00	0,02
423000	423500	Стручне услуге	1.500.000,00	1.500.000,00	0,00	0,00	1.500.000,00	0,05
423000	423600	Услуге за домаћинство и угоститељство	300.000,00	300.000,00	0,00	0,00	300.000,00	0,01
423000	423700	Репрезентација	1.300.000,00	1.300.000,00	0,00	0,00	1.300.000,00	0,04
Укупно за konto 423000			3.100.000,00	3.100.000,00	0,00	0,00	3.100.000,00	0,10
465000	465100	Остале текуће дотације и трансфери	170.000,00	170.000,00	0,00	0,00	170.000,00	0,01
Укупно за konto 465000			170.000,00	170.000,00	0,00	0,00	170.000,00	0,01
Укупно за 3 ГРАДСКО ВЕЋЕ			22.786.210,00	22.786.210,00	0,00	0,00	22.786.210,00	0,70

0 БУЏЕТ ГРАДА ШАПЦА**4 ГРАДСКА УПРАВА**

Кonto	Расходи по наменама	Опис	Планирано	Средства из буџета 01	Средства из сопствених извора 04	Средства из осталих извора	Укупно	Структура (%)
411000	411100	Плате, додаци и накнаде запослених	179.132.938,00	179.132.938,00	0,00	0,00	179.132.938,00	5,50
Укупно за konto 411000			179.132.938,00	179.132.938,00	0,00	0,00	179.132.938,00	5,50
412000	412100	Допринос за пензијско и инвалидско осигурање	21.496.000,00	21.496.000,00	0,00	0,00	21.496.000,00	0,66

412000	412200	Допринос за здравствено осигурање	9.223.592,00	9.223.592,00	0,00	0,00	9.223.592,00	0,28
Укупно за конто 412000			30.719.592,00	30.719.592,00	0,00	0,00	30.719.592,00	0,94
413000	413100	Накнаде у натура	1.000.000,00	1.000.000,00	0,00	0,00	1.000.000,00	0,03
Укупно за конто 413000			1.000.000,00	1.000.000,00	0,00	0,00	1.000.000,00	0,03
414000	414300	Отпремнине и помоћи	1.800.000,00	1.800.000,00	0,00	0,00	1.800.000,00	0,06
414000	414400	Помоћ у медицинском лечењу запосленог или чланова уже породице и друге помоћи запосленом	3.000.000,00	3.000.000,00	0,00	0,00	3.000.000,00	0,09
Укупно за конто 414000			4.800.000,00	4.800.000,00	0,00	0,00	4.800.000,00	0,15
415000	415100	Накнаде трошкова за запослене	6.350.000,00	6.350.000,00	0,00	0,00	6.350.000,00	0,20
Укупно за конто 415000			6.350.000,00	6.350.000,00	0,00	0,00	6.350.000,00	0,20
416000	416100	Награде запосленима и остали посебни расходи	5.000.000,00	5.000.000,00	0,00	0,00	5.000.000,00	0,15
Укупно за конто 416000			5.000.000,00	5.000.000,00	0,00	0,00	5.000.000,00	0,15
421000	421100	Трошкови платног промета и банкарских услуга	2.550.000,00	2.550.000,00	0,00	0,00	2.550.000,00	0,08
421000	421200	Енергетске услуге	120.000.000,00	120.000.000,00	0,00	0,00	120.000.000,00	3,69
421000	421300	Комуналне услуге	18.500.000,00	18.500.000,00	0,00	0,00	18.500.000,00	0,57
421000	421400	Услуге комуникација	13.900.000,00	13.900.000,00	0,00	0,00	13.900.000,00	0,43
421000	421500	Трошкови осигурања	1.500.000,00	1.500.000,00	0,00	0,00	1.500.000,00	0,05
421000	421600	Закуп имовине и опреме	4.300.000,00	4.300.000,00	0,00	0,00	4.300.000,00	0,13
421000	421900	Остали трошкови	1.500.000,00	1.500.000,00	0,00	0,00	1.500.000,00	0,05
Укупно за конто 421000			162.250.000,00	162.250.000,00	0,00	0,00	162.250.000,00	4,98
422000	422100	Трошкови службених путовања у земљи	1.750.000,00	1.750.000,00	0,00	0,00	1.750.000,00	0,05
422000	422200	Трошкови службених путовања у иностранство	500.000,00	500.000,00	0,00	0,00	500.000,00	0,02
Укупно за конто 422000			2.250.000,00	2.250.000,00	0,00	0,00	2.250.000,00	0,07
423000	423100	Административне услуге	12.000.000,00	12.000.000,00	0,00	0,00	12.000.000,00	0,37
423000	423200	Компјутерске услуге	4.500.000,00	4.500.000,00	0,00	0,00	4.500.000,00	0,14
423000	423300	Услуге образовања и усавршавања запослених	1.000.000,00	1.000.000,00	0,00	0,00	1.000.000,00	0,03

423000	423400	Услуге информисања	12.000.000,00	12.000.000,00	0,00	0,00	12.000.000,00	0,37
423000	423500	Стручне услуге	11.000.000,00	11.000.000,00	0,00	0,00	11.000.000,00	0,34
423000	423700	Репрезентација	200.000,00	200.000,00	0,00	0,00	200.000,00	0,01
423000	423900	Остале опште услуге	103.118.800,00	103.118.800,00	0,00	0,00	103.118.800,00	3,17
Укупно за konto 423000			143.818.800,00	143.818.800,00	0,00	0,00	143.818.800,00	4,42
424000	424500	Услуге одржавања националних паркова и природних површина	3.000.000,00	3.000.000,00	0,00	0,00	3.000.000,00	0,09
424000	424900	Остале специјализоване услуге	152.950.000,00	152.950.000,00	0,00	0,00	152.950.000,00	4,70
Укупно за konto 424000			155.950.000,00	155.950.000,00	0,00	0,00	155.950.000,00	4,79
425000	425100	Текуће поправке и одржавање зграда и објеката	513.512.000,00	483.313.576,00	0,00	30.198.424,00	513.512.000,00	15,77
425000	425200	Текуће поправке и одржавање опреме	10.380.000,00	10.380.000,00	0,00	0,00	10.380.000,00	0,32
Укупно за konto 425000			523.892.000,00	493.693.576,00	0,00	30.198.424,00	523.892.000,00	16,09
426000	426100	Административни материјал	6.700.000,00	6.700.000,00	0,00	0,00	6.700.000,00	0,21
426000	426400	Материјали за саобраћај	14.000.000,00	14.000.000,00	0,00	0,00	14.000.000,00	0,43
426000	426800	Материјали за одржавање хигијене и угоститељство	9.000.000,00	9.000.000,00	0,00	0,00	9.000.000,00	0,28
426000	426900	Материјали за посебне намене	9.800.000,00	9.800.000,00	0,00	0,00	9.800.000,00	0,30
Укупно за konto 426000			39.500.000,00	39.500.000,00	0,00	0,00	39.500.000,00	1,21
441000	441400	Отплата камата домаћим пословним банкама	18.500.000,00	18.500.000,00	0,00	0,00	18.500.000,00	0,57
Укупно за konto 441000			18.500.000,00	18.500.000,00	0,00	0,00	18.500.000,00	0,57
444000	444100	Негативне курсне разлике	4.600.000,00	4.600.000,00	0,00	0,00	4.600.000,00	0,14
Укупно за konto 444000			4.600.000,00	4.600.000,00	0,00	0,00	4.600.000,00	0,14
451000	451100	Текуће субвенције јавним нефинансијским предузећима и организацијама	83.000.000,00	83.000.000,00	0,00	0,00	83.000.000,00	2,55
Укупно за konto 451000			83.000.000,00	83.000.000,00	0,00	0,00	83.000.000,00	2,55
454000	454100	Текуће субвенције приватним предузећима	83.000.000,00	83.000.000,00	0,00	0,00	83.000.000,00	2,55
Укупно за konto 454000			83.000.000,00	83.000.000,00	0,00	0,00	83.000.000,00	2,55

464000	464100	Текуће дотације организацијама за обавезно социјално осигурање	43.000.000,00	43.000.000,00	0,00	0,00	43.000.000,00	1,32
Укупно за konto 464000			43.000.000,00	43.000.000,00	0,00	0,00	43.000.000,00	1,32
465000	465100	Остале текуће дотације и трансфери	2.000.000,00	2.000.000,00	0,00	0,00	2.000.000,00	0,06
Укупно за konto 465000			2.000.000,00	2.000.000,00	0,00	0,00	2.000.000,00	0,06
472000	472300	Накнаде из буџета за децу и породицу	77.350.000,00	77.350.000,00	0,00	0,00	77.350.000,00	2,38
472000	472700	Накнаде из буџета за образовање, културу, науку и спорт	19.465.000,00	19.465.000,00	0,00	0,00	19.465.000,00	0,60
472000	472900	Остале накнаде из буџета	57.800.000,00	57.800.000,00	0,00	0,00	57.800.000,00	1,78
Укупно за konto 472000			154.615.000,00	154.615.000,00	0,00	0,00	154.615.000,00	4,75
481000	481100	Дотације непрофитним организацијама које пружају помоћ домаћинствима	6.500.000,00	6.500.000,00	0,00	0,00	6.500.000,00	0,20
481000	481900	Дотације осталим непрофитним институцијама	175.877.000,00	175.877.000,00	0,00	0,00	175.877.000,00	5,40
Укупно за konto 481000			182.377.000,00	182.377.000,00	0,00	0,00	182.377.000,00	5,60
482000	482100	Остали порези	15.000.000,00	15.000.000,00	0,00	0,00	15.000.000,00	0,46
Укупно за konto 482000			15.000.000,00	15.000.000,00	0,00	0,00	15.000.000,00	0,46
483000	483100	Новчане казне и пенали по решењу судова	10.000.000,00	10.000.000,00	0,00	0,00	10.000.000,00	0,31
Укупно за konto 483000			10.000.000,00	10.000.000,00	0,00	0,00	10.000.000,00	0,31
499000	499100	Средства резерве	3.000.000,00	3.000.000,00	0,00	0,00	3.000.000,00	0,09
Укупно за konto 499000			3.000.000,00	3.000.000,00	0,00	0,00	3.000.000,00	0,09
511000	511200	Изградња зграда и објеката	446.122.953,00	253.000.000,00	0,00	193.122.953,00	446.122.953,00	13,70
511000	511300	Капитално одржавање зграда и објеката	105.000.000,00	15.000.000,00	0,00	90.000.000,00	105.000.000,00	3,23
511000	511400	Пројектно планирање	85.300.000,00	18.000.000,00	0,00	67.300.000,00	85.300.000,00	2,62
Укупно за konto 511000			636.422.953,00	286.000.000,00	0,00	350.422.953,00	636.422.953,00	19,55
512000	512200	Административна опрема	14.820.000,00	0,00	0,00	14.820.000,00	14.820.000,00	0,46
512000	512500	Медицинска и лабораторијска опрема	60.000.000,00	60.000.000,00	0,00	0,00	60.000.000,00	1,84
512000	512600	Опрема за образовање, науку, културу и спорт	2.500.000,00	2.500.000,00	0,00	0,00	2.500.000,00	0,08
Укупно за konto 512000			77.320.000,00	62.500.000,00	0,00	14.820.000,00	77.320.000,00	2,37

541000	541100	Земљиште	15.800.000,00	15.800.000,00	0,00	0,00	15.800.000,00	0,49
Укупно за konto		541000	15.800.000,00	15.800.000,00	0,00	0,00	15.800.000,00	0,49
611000	611400	Отплата главнице домаћим пословним банкама	162.000.000,00	162.000.000,00	0,00	0,00	162.000.000,00	4,98
Укупно за konto		611000	162.000.000,00	162.000.000,00	0,00	0,00	162.000.000,00	4,98
621000	621900	Набавка домаћих акција и осталог капитала	30.000.000,00	30.000.000,00	0,00	0,00	30.000.000,00	0,92
Укупно за konto		621000	30.000.000,00	30.000.000,00	0,00	0,00	30.000.000,00	0,92
Укупно за 4 ГРАДСКА УПРАВА			2.775.298.283,00	2.379.856.906,00	0,00	395.441.377,00	2.775.298.283,00	85,24

0 БУЏЕТ ГРАДА ШАПЦА**4.00.01 ОШ ВОЈВОДА СТЕПА**

Кonto	Расходи по наменама	Опис	Планирано	Средства из буџета 01	Средства из сопствених извора 04	Средства из осталих извора	Укупно	Структура (%)
463000	413100	Накнаде у натури	620.000,00	620.000,00	0,00	0,00	620.000,00	0,02
463000	414400	Помоћ у медицинском лечењу запосленог или чланова уже породице и друге помоћи запосленом	90.000,00	90.000,00	0,00	0,00	90.000,00	0,00
463000	415100	Накнаде трошкова за запослене	1.100.000,00	1.100.000,00	0,00	0,00	1.100.000,00	0,03
463000	416100	Награде запосленима и остали посебни расходи	560.000,00	560.000,00	0,00	0,00	560.000,00	0,02
463000	421100	Трошкови платног промета и банкарских услуга	82.400,00	82.400,00	0,00	0,00	82.400,00	0,00
463000	421200	Енергетске услуге	2.044.550,00	2.044.550,00	0,00	0,00	2.044.550,00	0,06
463000	421300	Комуналне услуге	461.440,00	461.440,00	0,00	0,00	461.440,00	0,01
463000	421400	Услуге комуникација	195.700,00	195.700,00	0,00	0,00	195.700,00	0,01
463000	421500	Трошкови осигурања	180.250,00	180.250,00	0,00	0,00	180.250,00	0,01
463000	421900	Остали трошкови	15.450,00	15.450,00	0,00	0,00	15.450,00	0,00
463000	422100	Трошкови службених путовања у земљи	85.000,00	85.000,00	0,00	0,00	85.000,00	0,00
463000	422400	Трошкови путовања ученика	1.930.000,00	1.930.000,00	0,00	0,00	1.930.000,00	0,06

463000	423200	Компјутерске услуге	36.000,00	36.000,00	0,00	0,00	36.000,00	0,00
463000	423300	Услуге образовања и усавршавања запослених	50.000,00	50.000,00	0,00	0,00	50.000,00	0,00
463000	423600	Услуге за домаћинство и угоститељство	50.000,00	50.000,00	0,00	0,00	50.000,00	0,00
463000	423900	Остале опште услуге	50.000,00	50.000,00	0,00	0,00	50.000,00	0,00
463000	424300	Медицинске услуге	95.000,00	95.000,00	0,00	0,00	95.000,00	0,00
463000	424900	Остале специјализоване услуге	45.000,00	45.000,00	0,00	0,00	45.000,00	0,00
463000	425100	Текуће поправке и одржавање зграда и објеката	310.000,00	310.000,00	0,00	0,00	310.000,00	0,01
463000	425200	Текуће поправке и одржавање опреме	140.000,00	140.000,00	0,00	0,00	140.000,00	0,00
463000	426100	Административни материјал	50.000,00	50.000,00	0,00	0,00	50.000,00	0,00
463000	426300	Материјали за образовање и усавршавање запослених	80.000,00	80.000,00	0,00	0,00	80.000,00	0,00
463000	426400	Материјали за саобраћај	80.000,00	80.000,00	0,00	0,00	80.000,00	0,00
463000	426600	Материјали за образовање, културу и спорт	158.000,00	158.000,00	0,00	0,00	158.000,00	0,00
463000	426800	Материјали за одржавање хигијене и угоститељство	162.000,00	162.000,00	0,00	0,00	162.000,00	0,00
Укупно за konto 463000			8.670.790,00	8.670.790,00	0,00	0,00	8.670.790,00	0,27
Укупно за 4.00.01 ОШ ВОЈВОДА СТЕПА			8.670.790,00	8.670.790,00	0,00	0,00	8.670.790,00	0,27

0 БУЏЕТ ГРАДА ШАПЦА

4.00.02 ОШ ЈАНКО ВЕСЕЛИНОВИЋ

Кonto	Расходи по наменама	Опис	Планирано	Средства из буџета 01	Средства из сопствених извора 04	Средства из осталих извора	Укупно	Структура (%)
463000	413100	Накнаде у натури	200.000,00	200.000,00	0,00	0,00	200.000,00	0,01
463000	414400	Помоћ у медицинском лечењу запосленог или чланова уже породице и друге помоћи запосленом	170.000,00	170.000,00	0,00	0,00	170.000,00	0,01
463000	415100	Накнаде трошкова за запослене	580.000,00	580.000,00	0,00	0,00	580.000,00	0,02

463000	416100	Награде запосленима и остали посебни расходи	230.000,00	230.000,00	0,00	0,00	230.000,00	0,01
463000	421100	Трошкови платног промета и банкарских услуга	169.950,00	169.950,00	0,00	0,00	169.950,00	0,01
463000	421200	Енергетске услуге	6.705.300,00	6.705.300,00	0,00	0,00	6.705.300,00	0,21
463000	421300	Комуналне услуге	873.440,00	873.440,00	0,00	0,00	873.440,00	0,03
463000	421400	Услуге комуникација	329.600,00	329.600,00	0,00	0,00	329.600,00	0,01
463000	421500	Трошкови осигурања	200.850,00	200.850,00	0,00	0,00	200.850,00	0,01
463000	422100	Трошкови службених путовања у земљи	40.000,00	40.000,00	0,00	0,00	40.000,00	0,00
463000	422400	Трошкови путовања ученика	3.800.000,00	3.800.000,00	0,00	0,00	3.800.000,00	0,12
463000	423200	Компјутерске услуге	30.000,00	30.000,00	0,00	0,00	30.000,00	0,00
463000	423300	Услуге образовања и усавршавања запослених	20.000,00	20.000,00	0,00	0,00	20.000,00	0,00
463000	423600	Услуге за домаћинство и угоститељство	80.000,00	80.000,00	0,00	0,00	80.000,00	0,00
463000	423900	Остале опште услуге	150.000,00	150.000,00	0,00	0,00	150.000,00	0,00
463000	424300	Медицинске услуге	60.000,00	60.000,00	0,00	0,00	60.000,00	0,00
463000	424900	Остале специјализоване услуге	20.000,00	20.000,00	0,00	0,00	20.000,00	0,00
463000	425100	Текуће поправке и одржавање зграда и објеката	636.000,00	636.000,00	0,00	0,00	636.000,00	0,02
463000	425200	Текуће поправке и одржавање опреме	200.000,00	200.000,00	0,00	0,00	200.000,00	0,01
463000	426100	Административни материјал	58.000,00	58.000,00	0,00	0,00	58.000,00	0,00
463000	426300	Материјали за образовање и усавршавање запослених	107.000,00	107.000,00	0,00	0,00	107.000,00	0,00
463000	426600	Материјали за образовање, културу и спорт	172.000,00	172.000,00	0,00	0,00	172.000,00	0,01
463000	426800	Материјали за одржавање хигијене и угоститељство	442.000,00	442.000,00	0,00	0,00	442.000,00	0,01
463000	511300	Капитално одржавање зграда и објеката	4.000.000,00	4.000.000,00	0,00	0,00	4.000.000,00	0,12
Укупно за konto 463000			19.274.140,00	19.274.140,00	0,00	0,00	19.274.140,00	0,59
Укупно за 4.00.02 ОШ ЈАНКО ВЕСЕЛИНОВИЋ			19.274.140,00	19.274.140,00	0,00	0,00	19.274.140,00	0,59

0 БУЏЕТ ГРАДА ШАПЦА
4.00.03 ОШ ЛАЗА ЛАЗАРЕВИЋ

Кonto	Расходи по наменама	Опис	Планирано	Средства из буџета 01	Средства из сопствених извора 04	Средства из осталих извора	Укупно	Структура (%)
463000	413100	Накнаде у натури	600.000,00	600.000,00	0,00	0,00	600.000,00	0,02
463000	414300	Отпремнине и помоћи	85.000,00	85.000,00	0,00	0,00	85.000,00	0,00
463000	414400	Помоћ у медицинском лечењу запосленог или чланова уже породице и друге помоћи запосленом	85.000,00	85.000,00	0,00	0,00	85.000,00	0,00
463000	415100	Накнаде трошкова за запослене	2.600.000,00	2.600.000,00	0,00	0,00	2.600.000,00	0,08
463000	416100	Награде запосленима и остали посебни расходи	1.810.000,00	1.810.000,00	0,00	0,00	1.810.000,00	0,06
463000	421100	Трошкови платног промета и банкарских услуга	247.200,00	247.200,00	0,00	0,00	247.200,00	0,01
463000	421200	Енергетске услуге	7.894.950,00	7.894.950,00	0,00	0,00	7.894.950,00	0,24
463000	421300	Комуналне услуге	1.277.200,00	1.277.200,00	0,00	0,00	1.277.200,00	0,04
463000	421400	Услуге комуникација	294.580,00	294.580,00	0,00	0,00	294.580,00	0,01
463000	421500	Трошкови осигурања	412.000,00	412.000,00	0,00	0,00	412.000,00	0,01
463000	422100	Трошкови службених путовања у земљи	20.000,00	20.000,00	0,00	0,00	20.000,00	0,00
463000	422400	Трошкови путовања ученика	4.700.000,00	4.700.000,00	0,00	0,00	4.700.000,00	0,14
463000	423200	Компјутерске услуге	102.000,00	102.000,00	0,00	0,00	102.000,00	0,00
463000	423300	Услуге образовања и усавршавања запослених	60.000,00	60.000,00	0,00	0,00	60.000,00	0,00
463000	423600	Услуге за домаћинство и угоститељство	50.000,00	50.000,00	0,00	0,00	50.000,00	0,00
463000	423900	Остале опште услуге	760.000,00	760.000,00	0,00	0,00	760.000,00	0,02
463000	424300	Медицинске услуге	90.000,00	90.000,00	0,00	0,00	90.000,00	0,00
463000	424900	Остале специјализоване услуге	40.000,00	40.000,00	0,00	0,00	40.000,00	0,00
463000	425100	Текуће поправке и одржавање зграда и објеката	1.100.000,00	1.100.000,00	0,00	0,00	1.100.000,00	0,03
463000	425200	Текуће поправке и одржавање опреме	150.000,00	150.000,00	0,00	0,00	150.000,00	0,00

463000	426100	Административни материјал	132.000,00	132.000,00	0,00	0,00	132.000,00	0,00
463000	426300	Материјали за образовање и усавршавање запослених	16.000,00	16.000,00	0,00	0,00	16.000,00	0,00
463000	426400	Материјали за саобраћај	85.000,00	85.000,00	0,00	0,00	85.000,00	0,00
463000	426600	Материјали за образовање, културу и спорт	240.000,00	240.000,00	0,00	0,00	240.000,00	0,01
463000	426800	Материјали за одржавање хигијене и угоститељство	280.000,00	280.000,00	0,00	0,00	280.000,00	0,01
463000	426900	Материјали за посебне намене	20.000,00	20.000,00	0,00	0,00	20.000,00	0,00
Укупно за konto 463000			23.150.930,00	23.150.930,00	0,00	0,00	23.150.930,00	0,71
Укупно за 4.00.03 ОШ ЛАЗА ЛАЗАРЕВИЋ			23.150.930,00	23.150.930,00	0,00	0,00	23.150.930,00	0,71

0 БУЏЕТ ГРАДА ШАПЦА**4.00.04 ОШ НАТА ЈЕЛИЧИЋ**

Кonto	Расходи по наменама	Опис	Планирано	Средства из буџета 01	Средства из сопствених извора 04	Средства из осталих извора	Укупно	Структура (%)
463000	413100	Накнаде у натури	500.000,00	500.000,00	0,00	0,00	500.000,00	0,02
463000	414400	Помоћ у медицинском лечењу запосленог или чланова уже породице и друге помоћи запосленом	170.000,00	170.000,00	0,00	0,00	170.000,00	0,01
463000	415100	Накнаде трошкова за запослене	1.600.000,00	1.600.000,00	0,00	0,00	1.600.000,00	0,05
463000	416100	Награде запосленима и остали посебни расходи	660.000,00	660.000,00	0,00	0,00	660.000,00	0,02
463000	421100	Трошкови платног промета и банкарских услуга	135.000,00	135.000,00	0,00	0,00	135.000,00	0,00
463000	421200	Енергетске услуге	6.215.000,00	6.215.000,00	0,00	0,00	6.215.000,00	0,19
463000	421300	Комуналне услуге	1.030.000,00	1.030.000,00	0,00	0,00	1.030.000,00	0,03
463000	421400	Услуге комуникација	180.000,00	180.000,00	0,00	0,00	180.000,00	0,01
463000	421500	Трошкови осигурања	320.000,00	320.000,00	0,00	0,00	320.000,00	0,01
463000	421900	Остали трошкови	50.000,00	50.000,00	0,00	0,00	50.000,00	0,00

463000	422100	Трошкови службених путовања у земљи	55.000,00	55.000,00	0,00	0,00	55.000,00	0,00
463000	422400	Трошкови путовања ученика	230.000,00	230.000,00	0,00	0,00	230.000,00	0,01
463000	423200	Компјутерске услуге	70.000,00	70.000,00	0,00	0,00	70.000,00	0,00
463000	423300	Услуге образовања и усавршавања запослених	60.000,00	60.000,00	0,00	0,00	60.000,00	0,00
463000	423600	Услуге за домаћинство и угоститељство	80.000,00	80.000,00	0,00	0,00	80.000,00	0,00
463000	423900	Остале опште услуге	280.000,00	280.000,00	0,00	0,00	280.000,00	0,01
463000	424300	Медицинске услуге	15.000,00	15.000,00	0,00	0,00	15.000,00	0,00
463000	424900	Остале специјализоване услуге	35.000,00	35.000,00	0,00	0,00	35.000,00	0,00
463000	425100	Текуће поправке и одржавање зграда и објеката	480.000,00	480.000,00	0,00	0,00	480.000,00	0,01
463000	425200	Текуће поправке и одржавање опреме	200.000,00	200.000,00	0,00	0,00	200.000,00	0,01
463000	426100	Административни материјал	150.000,00	150.000,00	0,00	0,00	150.000,00	0,00
463000	426300	Материјали за образовање и усавршавање запослених	100.000,00	100.000,00	0,00	0,00	100.000,00	0,00
463000	426400	Материјали за саобраћај	20.000,00	20.000,00	0,00	0,00	20.000,00	0,00
463000	426600	Материјали за образовање, културу и спорт	150.000,00	150.000,00	0,00	0,00	150.000,00	0,00
463000	426700	Медицински и лабораторијски материјали	280.000,00	280.000,00	0,00	0,00	280.000,00	0,01
463000	426900	Материјали за посебне намене	50.000,00	50.000,00	0,00	0,00	50.000,00	0,00
463000	482200	Обавезне таксе	5.000,00	5.000,00	0,00	0,00	5.000,00	0,00
463000	482300	Новчане казне, пенали и камате	5.000,00	5.000,00	0,00	0,00	5.000,00	0,00
463000	483100	Новчане казне и пенали по решењу судова	450.000,00	450.000,00	0,00	0,00	450.000,00	0,01
463000	511300	Капитално одржавање зграда и објеката	0,00	0,00	0,00	0,00	0,00	0,00
463000	511400	Пројектно планирање	400.000,00	400.000,00	0,00	0,00	400.000,00	0,01
463000	512200	Административна опрема	450.000,00	450.000,00	0,00	0,00	450.000,00	0,01
463000	512600	Опрема за образовање, науку, културу и спорт	300.000,00	300.000,00	0,00	0,00	300.000,00	0,01
Укупно за konto 463000			14.725.000,00	14.725.000,00	0,00	0,00	14.725.000,00	0,45
Укупно за 4.00.04 ОШ НАТА ЈЕЛИЧИЋ			14.725.000,00	14.725.000,00	0,00	0,00	14.725.000,00	0,45

0 БУЏЕТ ГРАДА ШАПЦА**4.00.05 ОШ НИКОЛАЈ ВЕЛИМИРОВИЋ**

Конто	Расходи по наменама	Опис	Планирано	Средства из буџета 01	Средства из сопствених извора 04	Средства из осталих извора	Укупно	Структура (%)
463000	413100	Накнаде у натури	520.000,00	520.000,00	0,00	0,00	520.000,00	0,02
463000	414400	Помоћ у медицинском лечењу запосленог или чланова уже породице и друге помоћи запосленом	170.000,00	170.000,00	0,00	0,00	170.000,00	0,01
463000	415100	Накнаде трошкова за запослене	900.000,00	900.000,00	0,00	0,00	900.000,00	0,03
463000	416100	Награде запосленима и остали посебни расходи	930.000,00	930.000,00	0,00	0,00	930.000,00	0,03
463000	421100	Трошкови платног промета и банкарских услуга	195.700,00	195.700,00	0,00	0,00	195.700,00	0,01
463000	421200	Енергетске услуге	6.283.000,00	6.283.000,00	0,00	0,00	6.283.000,00	0,19
463000	421300	Комуналне услуге	998.070,00	998.070,00	0,00	0,00	998.070,00	0,03
463000	421400	Услуге комуникација	222.480,00	222.480,00	0,00	0,00	222.480,00	0,01
463000	421500	Трошкови осигурања	278.100,00	278.100,00	0,00	0,00	278.100,00	0,01
463000	422300	Трошкови путовања у оквиру редовног рада	1.850.000,00	1.850.000,00	0,00	0,00	1.850.000,00	0,06
463000	423200	Компјутерске услуге	46.000,00	46.000,00	0,00	0,00	46.000,00	0,00
463000	423300	Услуге образовања и усавршавања запослених	40.000,00	40.000,00	0,00	0,00	40.000,00	0,00
463000	423600	Услуге за домаћинство и угоститељство	50.000,00	50.000,00	0,00	0,00	50.000,00	0,00
463000	423900	Остале опште услуге	484.000,00	484.000,00	0,00	0,00	484.000,00	0,01
463000	424300	Медицинске услуге	100.000,00	100.000,00	0,00	0,00	100.000,00	0,00
463000	425100	Текуће поправке и одржавање зграда и објеката	900.000,00	900.000,00	0,00	0,00	900.000,00	0,03
463000	425200	Текуће поправке и одржавање опреме	100.000,00	100.000,00	0,00	0,00	100.000,00	0,00
463000	426100	Административни материјал	100.000,00	100.000,00	0,00	0,00	100.000,00	0,00
463000	426300	Материјали за образовање и усавршавање запослених	120.000,00	120.000,00	0,00	0,00	120.000,00	0,00

463000	426400	Материјали за саобраћај	40.000,00	40.000,00	0,00	0,00	40.000,00	0,00
463000	426600	Материјали за образовање, културу и спорт	150.000,00	150.000,00	0,00	0,00	150.000,00	0,00
463000	426800	Материјали за одржавање хигијене и угоститељство	240.000,00	240.000,00	0,00	0,00	240.000,00	0,01
463000	511300	Капитално одржавање зграда и објеката	7.770.000,00	7.770.000,00	0,00	0,00	7.770.000,00	0,24
Укупно за konto 463000			22.487.350,00	22.487.350,00	0,00	0,00	22.487.350,00	0,69
Укупно за 4.00.05 ОШ НИКОЛАЈ ВЕЛИМИРОВИЋ			22.487.350,00	22.487.350,00	0,00	0,00	22.487.350,00	0,69

0 БУЏЕТ ГРАДА ШАПЦА**4.00.06 ОШ СТОЈАН НОВАКОВИЋ**

Кonto	Расходи по наменама	Опис	Планирано	Средства из буџета 01	Средства из сопствених извора 04	Средства из осталих извора	Укупно	Структура (%)
463000	413100	Накнаде у натури	450.000,00	450.000,00	0,00	0,00	450.000,00	0,01
463000	414400	Помоћ у медицинском лечењу запосленог или чланова уже породице и друге помоћи запосленом	170.000,00	170.000,00	0,00	0,00	170.000,00	0,01
463000	415100	Накнаде трошкова за запослене	2.200.000,00	2.200.000,00	0,00	0,00	2.200.000,00	0,07
463000	416100	Награде запосленима и остали посебни расходи	840.000,00	840.000,00	0,00	0,00	840.000,00	0,03
463000	421100	Трошкови платног промета и банкарских услуга	200.000,00	200.000,00	0,00	0,00	200.000,00	0,01
463000	421200	Енергетске услуге	5.518.000,00	5.518.000,00	0,00	0,00	5.518.000,00	0,17
463000	421300	Комуналне услуге	1.645.000,00	1.645.000,00	0,00	0,00	1.645.000,00	0,05
463000	421400	Услуге комуникација	235.000,00	235.000,00	0,00	0,00	235.000,00	0,01
463000	421500	Трошкови осигурања	290.000,00	290.000,00	0,00	0,00	290.000,00	0,01
463000	422100	Трошкови службених путовања у земљи	50.000,00	50.000,00	0,00	0,00	50.000,00	0,00
463000	422400	Трошкови путовања ученика	500.000,00	500.000,00	0,00	0,00	500.000,00	0,02
463000	423200	Компјутерске услуге	40.000,00	40.000,00	0,00	0,00	40.000,00	0,00
463000	423300	Услуге образовања и усавршавања запослених	80.000,00	80.000,00	0,00	0,00	80.000,00	0,00

463000	423600	Услуге за домаћинство и угоститељство	50.000,00	50.000,00	0,00	0,00	50.000,00	0,00
463000	423900	Остале опште услуге	450.000,00	450.000,00	0,00	0,00	450.000,00	0,01
463000	424300	Медицинске услуге	45.000,00	45.000,00	0,00	0,00	45.000,00	0,00
463000	424900	Остале специјализоване услуге	5.000,00	5.000,00	0,00	0,00	5.000,00	0,00
463000	425200	Текуће поправке и одржавање опреме	850.000,00	850.000,00	0,00	0,00	850.000,00	0,03
463000	426100	Административни материјал	230.000,00	230.000,00	0,00	0,00	230.000,00	0,01
463000	426300	Материјали за образовање и усавшавање запослених	110.000,00	110.000,00	0,00	0,00	110.000,00	0,00
463000	426400	Материјали за саобраћај	55.000,00	55.000,00	0,00	0,00	55.000,00	0,00
463000	426600	Материјали за образовање, културу и спорт	170.000,00	170.000,00	0,00	0,00	170.000,00	0,01
463000	426800	Материјали за одржавање хигијене и угоститељство	205.000,00	205.000,00	0,00	0,00	205.000,00	0,01
463000	511300	Капитално одржавање зграда и објеката	2.000.000,00	2.000.000,00	0,00	0,00	2.000.000,00	0,06
Укупно за konto 463000			16.388.000,00	16.388.000,00	0,00	0,00	16.388.000,00	0,50
Укупно за 4.00.06 ОШ СТОЈАН НОВАКОВИЋ			16.388.000,00	16.388.000,00	0,00	0,00	16.388.000,00	0,50

0 БУЏЕТ ГРАДА ШАПЦА**4.00.07 ОШ ЈЕВРЕМ ОБРЕНОВИЋ**

Кonto	Расходи по наменама	Опис	Планирано	Средства из буџета 01	Средства из сопствених извора 04	Средства из осталих извора	Укупно	Структура (%)
463000	413100	Накнаде у натури	250.000,00	250.000,00	0,00	0,00	250.000,00	0,01
463000	414400	Помоћ у медицинском лечењу запосленог или чланова уже породице и друге помоћи запосленом	340.000,00	340.000,00	0,00	0,00	340.000,00	0,01
463000	415100	Накнаде трошкова за запослене	2.200.000,00	2.200.000,00	0,00	0,00	2.200.000,00	0,07
463000	416100	Награде запосленима и остали посебни расходи	1.580.000,00	1.580.000,00	0,00	0,00	1.580.000,00	0,05
463000	421100	Трошкови платног промета и банкарских услуга	185.000,00	185.000,00	0,00	0,00	185.000,00	0,01

463000	421200	Енергетске услуге	5.875.000,00	5.875.000,00	0,00	0,00	5.875.000,00	0,18
463000	421300	Комуналне услуге	945.000,00	945.000,00	0,00	0,00	945.000,00	0,03
463000	421400	Услуге комуникација	285.000,00	285.000,00	0,00	0,00	285.000,00	0,01
463000	421500	Трошкови осигурања	230.000,00	230.000,00	0,00	0,00	230.000,00	0,01
463000	422100	Трошкови службених путовања у земљи	40.000,00	40.000,00	0,00	0,00	40.000,00	0,00
463000	422400	Трошкови путовања ученика	6.300.000,00	6.300.000,00	0,00	0,00	6.300.000,00	0,19
463000	423200	Компјутерске услуге	30.000,00	30.000,00	0,00	0,00	30.000,00	0,00
463000	423300	Услуге образовања и усавршавања запослених	50.000,00	50.000,00	0,00	0,00	50.000,00	0,00
463000	423400	Услуге информисања	70.000,00	70.000,00	0,00	0,00	70.000,00	0,00
463000	423600	Услуге за домаћинство и угоститељство	100.000,00	100.000,00	0,00	0,00	100.000,00	0,00
463000	423900	Остале опште услуге	750.000,00	750.000,00	0,00	0,00	750.000,00	0,02
463000	424300	Медицинске услуге	100.000,00	100.000,00	0,00	0,00	100.000,00	0,00
463000	424900	Остале специјализоване услуге	40.000,00	40.000,00	0,00	0,00	40.000,00	0,00
463000	425100	Текуће поправке и одржавање зграда и објеката	310.000,00	310.000,00	0,00	0,00	310.000,00	0,01
463000	425200	Текуће поправке и одржавање опреме	390.000,00	390.000,00	0,00	0,00	390.000,00	0,01
463000	426100	Административни материјал	210.000,00	210.000,00	0,00	0,00	210.000,00	0,01
463000	426300	Материјали за образовање и усавршавање запослених	80.000,00	80.000,00	0,00	0,00	80.000,00	0,00
463000	426400	Материјали за саобраћај	45.000,00	45.000,00	0,00	0,00	45.000,00	0,00
463000	426600	Материјали за образовање, културу и спорт	85.000,00	85.000,00	0,00	0,00	85.000,00	0,00
463000	426800	Материјали за одржавање хигијене и угоститељство	825.000,00	825.000,00	0,00	0,00	825.000,00	0,03
463000	426900	Материјали за посебне намене	10.000,00	10.000,00	0,00	0,00	10.000,00	0,00
463000	511300	Капитално одржавање зграда и објеката	1.300.000,00	1.300.000,00	0,00	0,00	1.300.000,00	0,04
463000	511400	Пројектно планирање	1.300.000,00	1.300.000,00	0,00	0,00	1.300.000,00	0,04
Укупно за konto 463000			23.925.000,00	23.925.000,00	0,00	0,00	23.925.000,00	0,73
Укупно за 4.00.07 ОШ ЈЕВРЕМ ОБРЕНОВИЋ			23.925.000,00	23.925.000,00	0,00	0,00	23.925.000,00	0,73

0 БУЏЕТ ГРАДА ШАПЦА**4.00.08 ОШ ВУК КАРАЏИЋ**

Конто	Расходи по наменама	Опис	Планирано	Средства из буџета 01	Средства из сопствених извора 04	Средства из осталих извора	Укупно	Структура (%)
463000	413100	Накнаде у натура	400.000,00	400.000,00	0,00	0,00	400.000,00	0,01
463000	414400	Помоћ у медицинском лечењу запосленог или чланова уже породице и друге помоћи запосленом	170.000,00	170.000,00	0,00	0,00	170.000,00	0,01
463000	415100	Накнаде трошкова за запослене	1.500.000,00	1.500.000,00	0,00	0,00	1.500.000,00	0,05
463000	416100	Награде запосленима и остали посебни расходи	1.580.000,00	1.580.000,00	0,00	0,00	1.580.000,00	0,05
463000	421100	Трошкови платног промета и банкарских услуга	170.000,00	170.000,00	0,00	0,00	170.000,00	0,01
463000	421200	Енергетске услуге	6.600.000,00	6.600.000,00	0,00	0,00	6.600.000,00	0,20
463000	421300	Комуналне услуге	1.090.000,00	1.090.000,00	0,00	0,00	1.090.000,00	0,03
463000	421400	Услуге комуникација	165.000,00	165.000,00	0,00	0,00	165.000,00	0,01
463000	421500	Трошкови осигурања	130.000,00	130.000,00	0,00	0,00	130.000,00	0,00
463000	421900	Остали трошкови	20.000,00	20.000,00	0,00	0,00	20.000,00	0,00
463000	422400	Трошкови путовања ученика	2.500.000,00	2.500.000,00	0,00	0,00	2.500.000,00	0,08
463000	423200	Компјутерске услуге	47.000,00	47.000,00	0,00	0,00	47.000,00	0,00
463000	423300	Услуге образовања и усавршавања запослених	40.000,00	40.000,00	0,00	0,00	40.000,00	0,00
463000	423600	Услуге за домаћинство и угоститељство	80.000,00	80.000,00	0,00	0,00	80.000,00	0,00
463000	423900	Остале опште услуге	130.000,00	130.000,00	0,00	0,00	130.000,00	0,00
463000	424300	Медицинске услуге	35.000,00	35.000,00	0,00	0,00	35.000,00	0,00
463000	425100	Текуће поправке и одржавање зграда и објеката	410.000,00	410.000,00	0,00	0,00	410.000,00	0,01
463000	425200	Текуће поправке и одржавање опреме	250.000,00	250.000,00	0,00	0,00	250.000,00	0,01
463000	426100	Административни материјал	110.000,00	110.000,00	0,00	0,00	110.000,00	0,00
463000	426300	Материјали за образовање и усавршавање запослених	97.000,00	97.000,00	0,00	0,00	97.000,00	0,00

463000	426400	Материјали за саобраћај	50.000,00	50.000,00	0,00	0,00	50.000,00	0,00
463000	426600	Материјали за образовање, културу и спорт	200.000,00	200.000,00	0,00	0,00	200.000,00	0,01
463000	426800	Материјали за одржавање хигијене и угоститељство	235.000,00	235.000,00	0,00	0,00	235.000,00	0,01
463000	511300	Капитално одржавање зграда и објеката	3.000.000,00	3.000.000,00	0,00	0,00	3.000.000,00	0,09
463000	512600	Опрема за образовање, науку, културу и спорт	250.000,00	250.000,00	0,00	0,00	250.000,00	0,01
Укупно за konto 463000			19.259.000,00	19.259.000,00	0,00	0,00	19.259.000,00	0,59
Укупно за 4.00.08 ОШ ВУК КАРАЦИЋ			19.259.000,00	19.259.000,00	0,00	0,00	19.259.000,00	0,59

0 БУЏЕТ ГРАДА ШАПЦА**4.00.09 ОШ МАЈУР**

Кonto	Расходи по наменама	Опис	Планирано	Средства из буџета 01	Средства из сопствених извора 04	Средства из осталих извора	Укупно	Структура (%)
463000	413100	Накнаде у натури	650.000,00	650.000,00	0,00	0,00	650.000,00	0,02
463000	414300	Отпремнине и помоћи	80.000,00	80.000,00	0,00	0,00	80.000,00	0,00
463000	414400	Помоћ у медицинском лечењу запосленог или чланова уже породице и друге помоћи запосленом	170.000,00	170.000,00	0,00	0,00	170.000,00	0,01
463000	415100	Накнаде трошкова за запослене	1.250.000,00	1.250.000,00	0,00	0,00	1.250.000,00	0,04
463000	416100	Награде запосленима и остали посебни расходи	880.000,00	880.000,00	0,00	0,00	880.000,00	0,03
463000	421100	Трошкови платног промета и банкарских услуга	124.000,00	124.000,00	0,00	0,00	124.000,00	0,00
463000	421200	Енергетске услуге	3.933.000,00	3.933.000,00	0,00	0,00	3.933.000,00	0,12
463000	421300	Комуналне услуге	542.000,00	542.000,00	0,00	0,00	542.000,00	0,02
463000	421400	Услуге комуникација	179.000,00	179.000,00	0,00	0,00	179.000,00	0,01
463000	421500	Трошкови осигурања	259.000,00	259.000,00	0,00	0,00	259.000,00	0,01
463000	421900	Остали трошкови	30.000,00	30.000,00	0,00	0,00	30.000,00	0,00
463000	422100	Трошкови службених путовања у земљи	50.000,00	50.000,00	0,00	0,00	50.000,00	0,00
463000	422400	Трошкови путовања ученика	700.000,00	700.000,00	0,00	0,00	700.000,00	0,02

463000	423200	Компјутерске услуге	52.000,00	52.000,00	0,00	0,00	52.000,00	0,00
463000	423300	Услуге образовања и усавршавања запослених	76.000,00	76.000,00	0,00	0,00	76.000,00	0,00
463000	423600	Услуге за домаћинство и угоститељство	80.000,00	80.000,00	0,00	0,00	80.000,00	0,00
463000	423900	Остале опште услуге	300.000,00	300.000,00	0,00	0,00	300.000,00	0,01
463000	424200	Услуге образовања, културе и спорта	7.000,00	7.000,00	0,00	0,00	7.000,00	0,00
463000	424600	Услуге очувања животне средине, науке и геодетске услуге	5.000,00	5.000,00	0,00	0,00	5.000,00	0,00
463000	424900	Остале специјализоване услуге	33.000,00	33.000,00	0,00	0,00	33.000,00	0,00
463000	425100	Текуће поправке и одржавање зграда и објеката	110.000,00	110.000,00	0,00	0,00	110.000,00	0,00
463000	425200	Текуће поправке и одржавање опреме	210.000,00	210.000,00	0,00	0,00	210.000,00	0,01
463000	426100	Административни материјал	120.000,00	120.000,00	0,00	0,00	120.000,00	0,00
463000	426300	Материјали за образовање и усавршавање запослених	76.000,00	76.000,00	0,00	0,00	76.000,00	0,00
463000	426400	Материјали за саобраћај	22.000,00	22.000,00	0,00	0,00	22.000,00	0,00
463000	426600	Материјали за образовање, културу и спорт	120.000,00	120.000,00	0,00	0,00	120.000,00	0,00
463000	426800	Материјали за одржавање хигијене и угоститељство	175.000,00	175.000,00	0,00	0,00	175.000,00	0,01
463000	426900	Материјали за посебне намене	17.000,00	17.000,00	0,00	0,00	17.000,00	0,00
463000	511200	Изградња зграда и објеката	2.000.000,00	2.000.000,00	0,00	0,00	2.000.000,00	0,06
463000	511300	Капитално одржавање зграда и објеката	200.000,00	200.000,00	0,00	0,00	200.000,00	0,01
Укупно за konto 463000			12.450.000,00	12.450.000,00	0,00	0,00	12.450.000,00	0,38
Укупно за 4.00.09 ОШ МАЈУР			12.450.000,00	12.450.000,00	0,00	0,00	12.450.000,00	0,38

0 БУЏЕТ ГРАДА ШАПЦА**4.00.10 ОШ ЈОВАН ЦВИЈИЋ**

Кonto	Расходи по наменама	Опис	Планирано	Средства из буџета 01	Средства из сопствених извора 04	Средства из осталих извора	Укупно	Структура (%)
463000	413100	Накнаде у натури	520.000,00	520.000,00	0,00	0,00	520.000,00	0,02

463000	414400	Помоћ у медицинском лечењу запосленог или чланова уже породице и друге помоћи запосленом	90.000,00	90.000,00	0,00	0,00	90.000,00	0,00
463000	415100	Накнаде трошкова за запослене	1.100.000,00	1.100.000,00	0,00	0,00	1.100.000,00	0,03
463000	416100	Награде запосленима и остали посебни расходи	280.000,00	280.000,00	0,00	0,00	280.000,00	0,01
463000	421100	Трошкови платног промета и банкарских услуга	72.000,00	72.000,00	0,00	0,00	72.000,00	0,00
463000	421200	Енергетске услуге	2.333.000,00	2.333.000,00	0,00	0,00	2.333.000,00	0,07
463000	421300	Комуналне услуге	199.000,00	199.000,00	0,00	0,00	199.000,00	0,01
463000	421400	Услуге комуникација	108.000,00	108.000,00	0,00	0,00	108.000,00	0,00
463000	421500	Трошкови осигурања	88.000,00	88.000,00	0,00	0,00	88.000,00	0,00
463000	422100	Трошкови службених путовања у земљи	90.000,00	90.000,00	0,00	0,00	90.000,00	0,00
463000	422400	Трошкови путовања ученика	400.000,00	400.000,00	0,00	0,00	400.000,00	0,01
463000	423200	Компјутерске услуге	36.000,00	36.000,00	0,00	0,00	36.000,00	0,00
463000	423300	Услуге образовања и усавршавања запослених	10.000,00	10.000,00	0,00	0,00	10.000,00	0,00
463000	423600	Услуге за домаћинство и угоститељство	50.000,00	50.000,00	0,00	0,00	50.000,00	0,00
463000	423700	Репрезентација	10.000,00	10.000,00	0,00	0,00	10.000,00	0,00
463000	423900	Остале опште услуге	100.000,00	100.000,00	0,00	0,00	100.000,00	0,00
463000	424300	Медицинске услуге	60.000,00	60.000,00	0,00	0,00	60.000,00	0,00
463000	424900	Остале специјализоване услуге	200.000,00	200.000,00	0,00	0,00	200.000,00	0,01
463000	425100	Текуће поправке и одржавање зграда и објеката	270.000,00	270.000,00	0,00	0,00	270.000,00	0,01
463000	425200	Текуће поправке и одржавање опреме	80.000,00	80.000,00	0,00	0,00	80.000,00	0,00
463000	426100	Административни материјал	90.000,00	90.000,00	0,00	0,00	90.000,00	0,00
463000	426300	Материјали за образовање и усавршавање запослених	40.000,00	40.000,00	0,00	0,00	40.000,00	0,00
463000	426400	Материјали за саобраћај	40.000,00	40.000,00	0,00	0,00	40.000,00	0,00
463000	426600	Материјали за образовање, културу и спорт	120.000,00	120.000,00	0,00	0,00	120.000,00	0,00

463000	426800	Материјали за одржавање хигијене и угоститељство	150.000,00	150.000,00	0,00	0,00	150.000,00	0,00
463000	511300	Капитално одржавање зграда и објеката	3.000.000,00	3.000.000,00	0,00	0,00	3.000.000,00	0,09
463000	512600	Опрема за образовање, науку, културу и спорт	350.000,00	350.000,00	0,00	0,00	350.000,00	0,01
Укупно за konto 463000			9.886.000,00	9.886.000,00	0,00	0,00	9.886.000,00	0,30
Укупно за 4.00.10 ОШ ЈОВАН ЦВИЈИЋ			9.886.000,00	9.886.000,00	0,00	0,00	9.886.000,00	0,30

0 БУЏЕТ ГРАДА ШАПЦА**4.00.11 ОШ КРАЉ АЛЕКСАНДАР КАРАЂОРЂЕВИЋ**

Кonto	Расходи по наменама	Опис	Планирано	Средства из буџета 01	Средства из сопствених извора 04	Средства из осталих извора	Укупно	Структура (%)
463000	413100	Накнаде у натури	500.000,00	500.000,00	0,00	0,00	500.000,00	0,02
463000	414300	Отпремнине и помоћи	90.000,00	90.000,00	0,00	0,00	90.000,00	0,00
463000	415100	Накнаде трошкова за запослене	1.200.000,00	1.200.000,00	0,00	0,00	1.200.000,00	0,04
463000	416100	Награде запосленима и остали посебни расходи	190.000,00	190.000,00	0,00	0,00	190.000,00	0,01
463000	421100	Трошкови платног промета и банкарских услуга	123.600,00	123.600,00	0,00	0,00	123.600,00	0,00
463000	421200	Енергетске услуге	2.921.590,00	2.921.590,00	0,00	0,00	2.921.590,00	0,09
463000	421300	Комуналне услуге	475.860,00	475.860,00	0,00	0,00	475.860,00	0,01
463000	421400	Услуге комуникација	150.380,00	150.380,00	0,00	0,00	150.380,00	0,00
463000	421500	Трошкови осигурања	328.570,00	328.570,00	0,00	0,00	328.570,00	0,01
463000	422100	Трошкови службених путовања у земљи	60.000,00	60.000,00	0,00	0,00	60.000,00	0,00
463000	422400	Трошкови путовања ученика	3.560.000,00	3.560.000,00	0,00	0,00	3.560.000,00	0,11
463000	423200	Компјутерске услуге	45.000,00	45.000,00	0,00	0,00	45.000,00	0,00
463000	423300	Услуге образовања и усавршавања запослених	48.000,00	48.000,00	0,00	0,00	48.000,00	0,00
463000	423600	Услуге за домаћинство и угоститељство	50.000,00	50.000,00	0,00	0,00	50.000,00	0,00
463000	423900	Остале опште услуге	600.000,00	600.000,00	0,00	0,00	600.000,00	0,02

463000	424300	Медицинске услуге	70.000,00	70.000,00	0,00	0,00	70.000,00	0,00
463000	425100	Текуће поправке и одржавање зграда и објеката	400.000,00	400.000,00	0,00	0,00	400.000,00	0,01
463000	425200	Текуће поправке и одржавање опреме	80.000,00	80.000,00	0,00	0,00	80.000,00	0,00
463000	426100	Административни материјал	190.000,00	190.000,00	0,00	0,00	190.000,00	0,01
463000	426300	Материјали за образовање и усавршавање запослених	55.000,00	55.000,00	0,00	0,00	55.000,00	0,00
463000	426400	Материјали за саобраћај	20.000,00	20.000,00	0,00	0,00	20.000,00	0,00
463000	426600	Материјали за образовање, културу и спорт	80.000,00	80.000,00	0,00	0,00	80.000,00	0,00
463000	426800	Материјали за одржавање хигијене и угоститељство	600.000,00	600.000,00	0,00	0,00	600.000,00	0,02
463000	426900	Материјали за посебне намене	37.000,00	37.000,00	0,00	0,00	37.000,00	0,00
463000	511300	Капитално одржавање зграда и објеката	3.000.000,00	3.000.000,00	0,00	0,00	3.000.000,00	0,09
Укупно за konto 463000			14.875.000,00	14.875.000,00	0,00	0,00	14.875.000,00	0,46
Укупно за 4.00.11 ОШ КРАЉ АЛЕКСАНДАР КАРАЂОРЂЕВИЋ			14.875.000,00	14.875.000,00	0,00	0,00	14.875.000,00	0,46

0 БУЏЕТ ГРАДА ШАПЦА

4.00.12 ОШ ДОСИТЕЈ ОБРАДОВИЋ

Кonto	Расходи по наменама	Опис	Планирано	Средства из буџета 01	Средства из сопствених извора 04	Средства из осталих извора	Укупно	Структура (%)
463000	413100	Накнаде у натури	900.000,00	900.000,00	0,00	0,00	900.000,00	0,03
463000	414100	Исплата накнада за време одсуствовања с посла на терет фондова	90.000,00	90.000,00	0,00	0,00	90.000,00	0,00
463000	415100	Накнаде трошкова за запослене	3.000.000,00	3.000.000,00	0,00	0,00	3.000.000,00	0,09
463000	416100	Награде запосленима и остали посебни расходи	370.000,00	370.000,00	0,00	0,00	370.000,00	0,01
463000	421100	Трошкови платног промета и банкарских услуга	175.100,00	175.100,00	0,00	0,00	175.100,00	0,01

463000	421200	Енергетске услуге	4.603.320,00	4.603.320,00	0,00	0,00	4.603.320,00	0,14
463000	421300	Комуналне услуге	582.980,00	582.980,00	0,00	0,00	582.980,00	0,02
463000	421400	Услуге комуникација	303.850,00	303.850,00	0,00	0,00	303.850,00	0,01
463000	421500	Трошкови осигурања	252.350,00	252.350,00	0,00	0,00	252.350,00	0,01
463000	421900	Остали трошкови	82.400,00	82.400,00	0,00	0,00	82.400,00	0,00
463000	422100	Трошкови службених путовања у земљи	40.000,00	40.000,00	0,00	0,00	40.000,00	0,00
463000	422400	Трошкови путовања ученика	10.900.000,00	10.900.000,00	0,00	0,00	10.900.000,00	0,33
463000	423200	Компјутерске услуге	75.000,00	75.000,00	0,00	0,00	75.000,00	0,00
463000	423300	Услуге образовања и усавршавања запослених	60.000,00	60.000,00	0,00	0,00	60.000,00	0,00
463000	423600	Услуге за домаћинство и угоститељство	80.000,00	80.000,00	0,00	0,00	80.000,00	0,00
463000	423900	Остале опште услуге	505.000,00	505.000,00	0,00	0,00	505.000,00	0,02
463000	424300	Медицинске услуге	180.000,00	180.000,00	0,00	0,00	180.000,00	0,01
463000	424900	Остале специјализоване услуге	40.000,00	40.000,00	0,00	0,00	40.000,00	0,00
463000	425100	Текуће поправке и одржавање зграда и објеката	600.000,00	600.000,00	0,00	0,00	600.000,00	0,02
463000	425200	Текуће поправке и одржавање опреме	200.000,00	200.000,00	0,00	0,00	200.000,00	0,01
463000	426100	Административни материјал	155.000,00	155.000,00	0,00	0,00	155.000,00	0,00
463000	426300	Материјали за образовање и усавршавање запослених	20.000,00	20.000,00	0,00	0,00	20.000,00	0,00
463000	426400	Материјали за саобраћај	50.000,00	50.000,00	0,00	0,00	50.000,00	0,00
463000	426600	Материјали за образовање, културу и спорт	65.000,00	65.000,00	0,00	0,00	65.000,00	0,00
463000	426800	Материјали за одржавање хигијене и угоститељство	630.000,00	630.000,00	0,00	0,00	630.000,00	0,02
463000	426900	Материјали за посебне намене	80.000,00	80.000,00	0,00	0,00	80.000,00	0,00
Укупно за konto 463000			24.040.000,00	24.040.000,00	0,00	0,00	24.040.000,00	0,74
Укупно за 4.00.12 ОШ ДОСИТЕЈ ОБРАДОВИЋ			24.040.000,00	24.040.000,00	0,00	0,00	24.040.000,00	0,74

0 БУЏЕТ ГРАДА ШАПЦА**4.00.13 ОШ СВЕТИ САВА**

Кonto	Расходи по наменама	Опис	Планирано	Средства из буџета 01	Средства из сопствених извора 04	Средства из осталих извора	Укупно	Структура (%)
463000	413100	Накнаде у натури	60.000,00	60.000,00	0,00	0,00	60.000,00	0,00
463000	414400	Помоћ у медицинском лечењу запосленог или чланова уже породице и друге помоћи запосленом	90.000,00	90.000,00	0,00	0,00	90.000,00	0,00
463000	415100	Накнаде трошкова за запослене	380.000,00	380.000,00	0,00	0,00	380.000,00	0,01
463000	416100	Награде запосленима и остали посебни расходи	700.000,00	700.000,00	0,00	0,00	700.000,00	0,02
463000	421100	Трошкови платног промета и банкарских услуга	66.500,00	66.500,00	0,00	0,00	66.500,00	0,00
463000	421200	Енергетске услуге	506.000,00	506.000,00	0,00	0,00	506.000,00	0,02
463000	421300	Комуналне услуге	93.000,00	93.000,00	0,00	0,00	93.000,00	0,00
463000	421400	Услуге комуникација	99.000,00	99.000,00	0,00	0,00	99.000,00	0,00
463000	421500	Трошкови осигурања	42.000,00	42.000,00	0,00	0,00	42.000,00	0,00
463000	421900	Остали трошкови	10.000,00	10.000,00	0,00	0,00	10.000,00	0,00
463000	422100	Трошкови службених путовања у земљи	55.000,00	55.000,00	0,00	0,00	55.000,00	0,00
463000	422400	Трошкови путовања ученика	1.500.000,00	1.500.000,00	0,00	0,00	1.500.000,00	0,05
463000	423200	Компјутерске услуге	40.000,00	40.000,00	0,00	0,00	40.000,00	0,00
463000	423300	Услуге образовања и усавршавања запослених	30.000,00	30.000,00	0,00	0,00	30.000,00	0,00
463000	423500	Стручне услуге	100.000,00	100.000,00	0,00	0,00	100.000,00	0,00
463000	423600	Услуге за домаћинство и угоститељство	50.000,00	50.000,00	0,00	0,00	50.000,00	0,00
463000	423700	Репрезентација	5.000,00	5.000,00	0,00	0,00	5.000,00	0,00
463000	423900	Остале опште услуге	327.000,00	327.000,00	0,00	0,00	327.000,00	0,01
463000	424300	Медицинске услуге	65.000,00	65.000,00	0,00	0,00	65.000,00	0,00
463000	424900	Остале специјализоване услуге	15.000,00	15.000,00	0,00	0,00	15.000,00	0,00
463000	425100	Текуће поправке и одржавање зграда и објеката	510.000,00	510.000,00	0,00	0,00	510.000,00	0,02

463000	425200	Текуће поправке и одржавање опреме	75.000,00	75.000,00	0,00	0,00	75.000,00	0,00
463000	426100	Административни материјал	72.000,00	72.000,00	0,00	0,00	72.000,00	0,00
463000	426300	Материјали за образовање и усавршавање запослених	99.000,00	99.000,00	0,00	0,00	99.000,00	0,00
463000	426400	Материјали за саобраћај	8.000,00	8.000,00	0,00	0,00	8.000,00	0,00
463000	426600	Материјали за образовање, културу и спорт	60.000,00	60.000,00	0,00	0,00	60.000,00	0,00
463000	426800	Материјали за одржавање хигијене и угоститељство	124.000,00	124.000,00	0,00	0,00	124.000,00	0,00
463000	426900	Материјали за посебне намене	8.000,00	8.000,00	0,00	0,00	8.000,00	0,00
463000	511400	Пројектно планирање	100.000,00	100.000,00	0,00	0,00	100.000,00	0,00
463000	512200	Административна опрема	50.000,00	50.000,00	0,00	0,00	50.000,00	0,00
Укупно за konto 463000			5.339.500,00	5.339.500,00	0,00	0,00	5.339.500,00	0,16
Укупно за 4.00.13 ОШ СВЕТИ САВА			5.339.500,00	5.339.500,00	0,00	0,00	5.339.500,00	0,16

0 БУЏЕТ ГРАДА ШАПЦА**4.00.14 ШАБАЧКА ГИМНАЗИЈА**

Кonto	Расходи по наменама	Опис	Планирано	Средства из буџета 01	Средства из сопствених извора 04	Средства из осталих извора	Укупно	Структура (%)
463000	414400	Помоћ у медицинском лечењу запосленог или чланова уже породице и друге помоћи запосленом	200.000,00	200.000,00	0,00	0,00	200.000,00	0,01
463000	415100	Накнаде трошкова за запослене	2.000.000,00	2.000.000,00	0,00	0,00	2.000.000,00	0,06
463000	416100	Награде запосленима и остали посебни расходи	550.000,00	550.000,00	0,00	0,00	550.000,00	0,02
463000	421100	Трошкови платног промета и банкарских услуга	200.000,00	200.000,00	0,00	0,00	200.000,00	0,01
463000	421200	Енергетске услуге	9.350.000,00	9.350.000,00	0,00	0,00	9.350.000,00	0,29
463000	421300	Комуналне услуге	1.550.000,00	1.550.000,00	0,00	0,00	1.550.000,00	0,05
463000	421400	Услуге комуникација	165.000,00	165.000,00	0,00	0,00	165.000,00	0,01
463000	421500	Трошкови осигурања	250.000,00	250.000,00	0,00	0,00	250.000,00	0,01

463000	421900	Остали трошкови	10.000,00	10.000,00	0,00	0,00	10.000,00	0,00
463000	422100	Трошкови службених путовања у земљи	130.000,00	130.000,00	0,00	0,00	130.000,00	0,00
463000	423200	Компјутерске услуге	66.000,00	66.000,00	0,00	0,00	66.000,00	0,00
463000	423300	Услуге образовања и усавршавања запослених	20.000,00	20.000,00	0,00	0,00	20.000,00	0,00
463000	423600	Услуге за домаћинство и угоститељство	30.000,00	30.000,00	0,00	0,00	30.000,00	0,00
463000	423900	Остале опште услуге	684.000,00	684.000,00	0,00	0,00	684.000,00	0,02
463000	424900	Остале специјализоване услуге	40.000,00	40.000,00	0,00	0,00	40.000,00	0,00
463000	425100	Текуће поправке и одржавање зграда и објеката	500.000,00	500.000,00	0,00	0,00	500.000,00	0,02
463000	425200	Текуће поправке и одржавање опреме	200.000,00	200.000,00	0,00	0,00	200.000,00	0,01
463000	426100	Административни материјал	260.000,00	260.000,00	0,00	0,00	260.000,00	0,01
463000	426300	Материјали за образовање и усавршавање запослених	60.000,00	60.000,00	0,00	0,00	60.000,00	0,00
463000	426400	Материјали за саобраћај	15.000,00	15.000,00	0,00	0,00	15.000,00	0,00
463000	426600	Материјали за образовање, културу и спорт	100.000,00	100.000,00	0,00	0,00	100.000,00	0,00
463000	426800	Материјали за одржавање хигијене и угоститељство	295.000,00	295.000,00	0,00	0,00	295.000,00	0,01
463000	512600	Опрема за образовање, науку, културу и спорт	100.000,00	100.000,00	0,00	0,00	100.000,00	0,00
Укупно за konto 463000			16.775.000,00	16.775.000,00	0,00	0,00	16.775.000,00	0,52
Укупно за 4.00.14 ШАБАЧКА ГИМНАЗИЈА			16.775.000,00	16.775.000,00	0,00	0,00	16.775.000,00	0,52

0 БУЏЕТ ГРАДА ШАПЦА**4.00.15 ЕКОНОМСКО ТРГОВИНСКА ШКОЛА**

Кonto	Расходи по наменама	Опис	Планирано	Средства из буџета 01	Средства из сопствених извора 04	Средства из осталих извора	Укупно	Структура (%)
463000	413100	Накнаде у натури	50.000,00	50.000,00	0,00	0,00	50.000,00	0,00
463000	414300	Отпремнине и помоћи	255.000,00	255.000,00	0,00	0,00	255.000,00	0,01

463000	414400	Помоћ у медицинском лечењу запосленог или чланова уже породице и друге помоћи запосленом	85.000,00	85.000,00	0,00	0,00	85.000,00	0,00
463000	415100	Накнаде трошкова за запослене	1.400.000,00	1.400.000,00	0,00	0,00	1.400.000,00	0,04
463000	416100	Награде запосленима и остали посебни расходи	1.300.000,00	1.300.000,00	0,00	0,00	1.300.000,00	0,04
463000	421100	Трошкови платног промета и банкарских услуга	183.340,00	183.340,00	0,00	0,00	183.340,00	0,01
463000	421200	Енергетске услуге	7.382.860,00	7.382.860,00	0,00	0,00	7.382.860,00	0,23
463000	421300	Комуналне услуге	1.189.650,00	1.189.650,00	0,00	0,00	1.189.650,00	0,04
463000	421400	Услуге комуникација	121.540,00	121.540,00	0,00	0,00	121.540,00	0,00
463000	421500	Трошкови осигурања	192.610,00	192.610,00	0,00	0,00	192.610,00	0,01
463000	422100	Трошкови службених путовања у земљи	30.000,00	30.000,00	0,00	0,00	30.000,00	0,00
463000	423200	Компјутерске услуге	20.000,00	20.000,00	0,00	0,00	20.000,00	0,00
463000	423300	Услуге образовања и усавршавања запослених	40.000,00	40.000,00	0,00	0,00	40.000,00	0,00
463000	423600	Услуге за домаћинство и угоститељство	30.000,00	30.000,00	0,00	0,00	30.000,00	0,00
463000	423900	Остале опште услуге	320.000,00	320.000,00	0,00	0,00	320.000,00	0,01
463000	424300	Медицинске услуге	34.000,00	34.000,00	0,00	0,00	34.000,00	0,00
463000	424600	Услуге очувања животне средине, науке и геодетске услуге	6.000,00	6.000,00	0,00	0,00	6.000,00	0,00
463000	425100	Текуће поправке и одржавање зграда и објеката	560.000,00	560.000,00	0,00	0,00	560.000,00	0,02
463000	425200	Текуће поправке и одржавање опреме	150.000,00	150.000,00	0,00	0,00	150.000,00	0,00
463000	426100	Административни материјал	180.000,00	180.000,00	0,00	0,00	180.000,00	0,01
463000	426300	Материјали за образовање и усавршавање запослених	70.000,00	70.000,00	0,00	0,00	70.000,00	0,00
463000	426600	Материјали за образовање, културу и спорт	503.000,00	503.000,00	0,00	0,00	503.000,00	0,02
463000	426800	Материјали за одржавање хигијене и угоститељство	347.000,00	347.000,00	0,00	0,00	347.000,00	0,01

463000	511300	Капитално одржавање зграда и објеката	3.400.000,00	3.400.000,00	0,00	0,00	3.400.000,00	0,10
Укупно за konto 463000			17.850.000,00	17.850.000,00	0,00	0,00	17.850.000,00	0,55
Укупно за 4.00.15 ЕКОНОМСКО ТРГОВИНСКА ШКОЛА			17.850.000,00	17.850.000,00	0,00	0,00	17.850.000,00	0,55

0 БУЏЕТ ГРАДА ШАПЦА**4.00.16 МЕДИЦИНСКА ШКОЛА**

Кonto	Расходи по наменама	Опис	Планирано	Средства из буџета 01	Средства из сопствених извора 04	Средства из осталих извора	Укупно	Структура (%)
463000	413100	Накнаде у натури	340.000,00	340.000,00	0,00	0,00	340.000,00	0,01
463000	414300	Отпремнине и помоћи	85.000,00	85.000,00	0,00	0,00	85.000,00	0,00
463000	414400	Помоћ у медицинском лечењу запосленог или чланова уже породице и друге помоћи запосленом	85.000,00	85.000,00	0,00	0,00	85.000,00	0,00
463000	415100	Накнаде трошкова за запослене	1.450.000,00	1.450.000,00	0,00	0,00	1.450.000,00	0,04
463000	416100	Награде запосленима и остали посебни расходи	600.000,00	600.000,00	0,00	0,00	600.000,00	0,02
463000	421100	Трошкови платног промета и банкарских услуга	226.000,00	226.000,00	0,00	0,00	226.000,00	0,01
463000	421200	Енергетске услуге	8.335.000,00	8.335.000,00	0,00	0,00	8.335.000,00	0,26
463000	421300	Комуналне услуге	1.461.000,00	1.461.000,00	0,00	0,00	1.461.000,00	0,04
463000	421400	Услуге комуникација	155.000,00	155.000,00	0,00	0,00	155.000,00	0,00
463000	421500	Трошкови осигурања	242.000,00	242.000,00	0,00	0,00	242.000,00	0,01
463000	422100	Трошкови службених путовања у земљи	50.000,00	50.000,00	0,00	0,00	50.000,00	0,00
463000	423200	Компјутерске услуге	92.000,00	92.000,00	0,00	0,00	92.000,00	0,00
463000	423300	Услуге образовања и усавршавања запослених	104.000,00	104.000,00	0,00	0,00	104.000,00	0,00
463000	423600	Услуге за домаћинство и угоститељство	30.000,00	30.000,00	0,00	0,00	30.000,00	0,00
463000	423900	Остале опште услуге	392.000,00	392.000,00	0,00	0,00	392.000,00	0,01
463000	424300	Медицинске услуге	35.000,00	35.000,00	0,00	0,00	35.000,00	0,00
463000	424900	Остале специјализоване услуге	120.000,00	120.000,00	0,00	0,00	120.000,00	0,00

463000	425100	Текуће поправке и одржавање зграда и објеката	413.000,00	413.000,00	0,00	0,00	413.000,00	0,01
463000	425200	Текуће поправке и одржавање опреме	257.000,00	257.000,00	0,00	0,00	257.000,00	0,01
463000	426100	Административни материјал	155.000,00	155.000,00	0,00	0,00	155.000,00	0,00
463000	426300	Материјали за образовање и усавршавање запослених	125.000,00	125.000,00	0,00	0,00	125.000,00	0,00
463000	426600	Материјали за образовање, културу и спорт	515.000,00	515.000,00	0,00	0,00	515.000,00	0,02
463000	426800	Материјали за одржавање хигијене и угоститељство	236.000,00	236.000,00	0,00	0,00	236.000,00	0,01
Укупно за konto 463000			15.503.000,00	15.503.000,00	0,00	0,00	15.503.000,00	0,48
Укупно за 4.00.16 МЕДИЦИНСКА ШКОЛА			15.503.000,00	15.503.000,00	0,00	0,00	15.503.000,00	0,48

0 БУЏЕТ ГРАДА ШАПЦА**4.00.17 ТЕХНИЧКА ШКОЛА**

Кonto	Расходи по наменама	Опис	Планирано	Средства из буџета 01	Средства из сопствених извора 04	Средства из осталих извора	Укупно	Структура (%)
463000	413100	Накнаде у натури	240.000,00	240.000,00	0,00	0,00	240.000,00	0,01
463000	414400	Помоћ у медицинском лечењу запосленог или чланова уже породице и друге помоћи запосленом	170.000,00	170.000,00	0,00	0,00	170.000,00	0,01
463000	415100	Накнаде трошкова за запослене	3.000.000,00	3.000.000,00	0,00	0,00	3.000.000,00	0,09
463000	416100	Награде запосленима и остали посебни расходи	1.440.000,00	1.440.000,00	0,00	0,00	1.440.000,00	0,04
463000	421100	Трошкови платног промета и банкарских услуга	196.000,00	196.000,00	0,00	0,00	196.000,00	0,01
463000	421200	Енергетске услуге	4.674.000,00	4.674.000,00	0,00	0,00	4.674.000,00	0,14
463000	421300	Комуналне услуге	1.726.000,00	1.726.000,00	0,00	0,00	1.726.000,00	0,05
463000	421400	Услуге комуникација	147.000,00	147.000,00	0,00	0,00	147.000,00	0,00
463000	421500	Трошкови осигурања	257.000,00	257.000,00	0,00	0,00	257.000,00	0,01

463000	422100	Трошкови службених путовања у земљи	40.000,00	40.000,00	0,00	0,00	40.000,00	0,00
463000	423200	Компјутерске услуге	40.000,00	40.000,00	0,00	0,00	40.000,00	0,00
463000	423300	Услуге образовања и усавршавања запослених	80.000,00	80.000,00	0,00	0,00	80.000,00	0,00
463000	423400	Услуге информисања	10.000,00	10.000,00	0,00	0,00	10.000,00	0,00
463000	423900	Остале опште услуге	210.000,00	210.000,00	0,00	0,00	210.000,00	0,01
463000	424900	Остале специјализоване услуге	30.000,00	30.000,00	0,00	0,00	30.000,00	0,00
463000	425100	Текуће поправке и одржавање зграда и објеката	350.000,00	350.000,00	0,00	0,00	350.000,00	0,01
463000	425200	Текуће поправке и одржавање опреме	150.000,00	150.000,00	0,00	0,00	150.000,00	0,00
463000	426100	Административни материјал	150.000,00	150.000,00	0,00	0,00	150.000,00	0,00
463000	426300	Материјали за образовање и усавршавање запослених	120.000,00	120.000,00	0,00	0,00	120.000,00	0,00
463000	426400	Материјали за саобраћај	700.000,00	700.000,00	0,00	0,00	700.000,00	0,02
463000	426600	Материјали за образовање, културу и спорт	150.000,00	150.000,00	0,00	0,00	150.000,00	0,00
463000	426800	Материјали за одржавање хигијене и угоститељство	130.000,00	130.000,00	0,00	0,00	130.000,00	0,00
463000	482200	Обавезне таксе	150.000,00	150.000,00	0,00	0,00	150.000,00	0,00
463000	511300	Капитално одржавање зграда и објеката	1.000.000,00	1.000.000,00	0,00	0,00	1.000.000,00	0,03
Укупно за konto 463000			15.160.000,00	15.160.000,00	0,00	0,00	15.160.000,00	0,47
Укупно за 4.00.17 ТЕХНИЧКА ШКОЛА			15.160.000,00	15.160.000,00	0,00	0,00	15.160.000,00	0,47

0 БУЏЕТ ГРАДА ШАПЦА**4.00.18 ХЕМИЈСКО ТЕКСТИЛНА ШКОЛА**

Кonto	Расходи по наменама	Опис	Планирано	Средства из буџета 01	Средства из сопствених извора 04	Средства из осталих извора	Укупно	Структура (%)
463000	413100	Накнаде у натури	600.000,00	600.000,00	0,00	0,00	600.000,00	0,02
463000	414400	Помоћ у медицинском лечењу запосленог или чланова уже породице и друге помоћи запосленом	340.000,00	340.000,00	0,00	0,00	340.000,00	0,01

463000	415100	Накнаде трошкова за запослене	1.600.000,00	1.600.000,00	0,00	0,00	1.600.000,00	0,05
463000	416100	Награде запосленима и остали посебни расходи	550.000,00	550.000,00	0,00	0,00	550.000,00	0,02
463000	421100	Трошкови платног промета и банкарских услуга	130.000,00	130.000,00	0,00	0,00	130.000,00	0,00
463000	421200	Енергетске услуге	3.100.000,00	3.100.000,00	0,00	0,00	3.100.000,00	0,10
463000	421300	Комуналне услуге	630.000,00	630.000,00	0,00	0,00	630.000,00	0,02
463000	421400	Услуге комуникација	100.000,00	100.000,00	0,00	0,00	100.000,00	0,00
463000	421500	Трошкови осигурања	150.000,00	150.000,00	0,00	0,00	150.000,00	0,00
463000	422100	Трошкови службених путовања у земљи	45.000,00	45.000,00	0,00	0,00	45.000,00	0,00
463000	422300	Трошкови путовања у оквиру редовног рада	15.000,00	15.000,00	0,00	0,00	15.000,00	0,00
463000	423200	Компјутерске услуге	100.000,00	100.000,00	0,00	0,00	100.000,00	0,00
463000	423300	Услуге образовања и усавршавања запослених	60.000,00	60.000,00	0,00	0,00	60.000,00	0,00
463000	423400	Услуге информисања	30.000,00	30.000,00	0,00	0,00	30.000,00	0,00
463000	423600	Услуге за домаћинство и угоститељство	30.000,00	30.000,00	0,00	0,00	30.000,00	0,00
463000	423700	Репрезентација	30.000,00	30.000,00	0,00	0,00	30.000,00	0,00
463000	423900	Остале опште услуге	100.000,00	100.000,00	0,00	0,00	100.000,00	0,00
463000	424900	Остале специјализоване услуге	30.000,00	30.000,00	0,00	0,00	30.000,00	0,00
463000	425100	Текуће поправке и одржавање зграда и објеката	350.000,00	350.000,00	0,00	0,00	350.000,00	0,01
463000	425200	Текуће поправке и одржавање опреме	150.000,00	150.000,00	0,00	0,00	150.000,00	0,00
463000	426100	Административни материјал	100.000,00	100.000,00	0,00	0,00	100.000,00	0,00
463000	426300	Материјали за образовање и усавршавање запослених	100.000,00	100.000,00	0,00	0,00	100.000,00	0,00
463000	426600	Материјали за образовање, културу и спорт	150.000,00	150.000,00	0,00	0,00	150.000,00	0,00
463000	426800	Материјали за одржавање хигијене и угоститељство	200.000,00	200.000,00	0,00	0,00	200.000,00	0,01
463000	426900	Материјали за посебне намене	20.000,00	20.000,00	0,00	0,00	20.000,00	0,00

463000	511300	Капитално одржавање зграда и објеката	2.000.000,00	2.000.000,00	0,00	0,00	2.000.000,00	0,06
Укупно за konto 463000			10.710.000,00	10.710.000,00	0,00	0,00	10.710.000,00	0,33
Укупно за 4.00.18 ХЕМИЈСКО ТЕКСТИЛНА ШКОЛА			10.710.000,00	10.710.000,00	0,00	0,00	10.710.000,00	0,33

0 БУЏЕТ ГРАДА ШАПЦА**4.00.19 ПОЉОПРИВРЕДНА ШКОЛА**

Кonto	Расходи по наменама	Опис	Планирано	Средства из буџета 01	Средства из сопствених извора 04	Средства из осталих извора	Укупно	Структура (%)
463000	413100	Накнаде у натури	635.000,00	635.000,00	0,00	0,00	635.000,00	0,02
463000	414400	Помоћ у медицинском лечењу запосленог или чланова уже породице и друге помоћи запосленом	170.000,00	170.000,00	0,00	0,00	170.000,00	0,01
463000	415100	Накнаде трошкова за запослене	4.500.000,00	4.500.000,00	0,00	0,00	4.500.000,00	0,14
463000	416100	Награде запосленима и остали посебни расходи	840.000,00	840.000,00	0,00	0,00	840.000,00	0,03
463000	421200	Енергетске услуге	13.548.175,00	13.548.175,00	0,00	0,00	13.548.175,00	0,42
463000	421300	Комуналне услуге	1.611.825,00	1.611.825,00	0,00	0,00	1.611.825,00	0,05
463000	421400	Услуге комуникација	130.000,00	130.000,00	0,00	0,00	130.000,00	0,00
463000	421500	Трошкови осигурања	270.000,00	270.000,00	0,00	0,00	270.000,00	0,01
463000	423200	Компјутерске услуге	50.000,00	50.000,00	0,00	0,00	50.000,00	0,00
463000	423300	Услуге образовања и усавршавања запослених	20.000,00	20.000,00	0,00	0,00	20.000,00	0,00
463000	423600	Услуге за домаћинство и угоститељство	30.000,00	30.000,00	0,00	0,00	30.000,00	0,00
463000	423900	Остале опште услуге	130.000,00	130.000,00	0,00	0,00	130.000,00	0,00
463000	424900	Остале специјализоване услуге	120.000,00	120.000,00	0,00	0,00	120.000,00	0,00
463000	425100	Текуће поправке и одржавање зграда и објеката	850.000,00	850.000,00	0,00	0,00	850.000,00	0,03
463000	426100	Административни материјал	240.000,00	240.000,00	0,00	0,00	240.000,00	0,01
463000	426600	Материјали за образовање, културу и спорт	550.000,00	550.000,00	0,00	0,00	550.000,00	0,02

463000	426800	Материјали за одржавање хигијене и угоститељство	160.000,00	160.000,00	0,00	0,00	160.000,00	0,00
Укупно за konto 463000			23.855.000,00	23.855.000,00	0,00	0,00	23.855.000,00	0,73
Укупно за 4.00.19 ПОЉОПРИВРЕДНА ШКОЛА			23.855.000,00	23.855.000,00	0,00	0,00	23.855.000,00	0,73

0 БУЏЕТ ГРАДА ШАПЦА**4.00.20 ШКОЛА ПРИМЕЊЕНИХ УМЕТНОСТИ**

Кonto	Расходи по наменама	Опис	Планирано	Средства из буџета 01	Средства из сопствених извора 04	Средства из осталих извора	Укупно	Структура (%)
463000	413100	Накнаде у натури	430.000,00	430.000,00	0,00	0,00	430.000,00	0,01
463000	414400	Помоћ у медицинском лечењу запосленог или чланова уже породице и друге помоћи запосленом	170.000,00	170.000,00	0,00	0,00	170.000,00	0,01
463000	415100	Накнаде трошкова за запослене	420.000,00	420.000,00	0,00	0,00	420.000,00	0,01
463000	416100	Награде запосленима и остали посебни расходи	280.000,00	280.000,00	0,00	0,00	280.000,00	0,01
463000	421100	Трошкови платног промета и банкарских услуга	115.000,00	115.000,00	0,00	0,00	115.000,00	0,00
463000	421200	Енергетске услуге	3.926.000,00	3.926.000,00	0,00	0,00	3.926.000,00	0,12
463000	421300	Комуналне услуге	547.000,00	547.000,00	0,00	0,00	547.000,00	0,02
463000	421400	Услуге комуникација	176.000,00	176.000,00	0,00	0,00	176.000,00	0,01
463000	421500	Трошкови осигурања	140.000,00	140.000,00	0,00	0,00	140.000,00	0,00
463000	422100	Трошкови службених путовања у земљи	25.000,00	25.000,00	0,00	0,00	25.000,00	0,00
463000	423300	Услуге образовања и усавршавања запослених	20.000,00	20.000,00	0,00	0,00	20.000,00	0,00
463000	423600	Услуге за домаћинство и угоститељство	30.000,00	30.000,00	0,00	0,00	30.000,00	0,00
463000	423900	Остале опште услуге	140.000,00	140.000,00	0,00	0,00	140.000,00	0,00
463000	424900	Остале специјализоване услуге	1.000,00	1.000,00	0,00	0,00	1.000,00	0,00
463000	425100	Текуће поправке и одржавање зграда и објеката	1.285.000,00	1.285.000,00	0,00	0,00	1.285.000,00	0,04

463000	425200	Текуће поправке и одржавање опреме	55.000,00	55.000,00	0,00	0,00	55.000,00	0,00
463000	426100	Административни материјал	75.000,00	75.000,00	0,00	0,00	75.000,00	0,00
463000	426300	Материјали за образовање и усавршавање запослених	115.000,00	115.000,00	0,00	0,00	115.000,00	0,00
463000	426600	Материјали за образовање, културу и спорт	185.000,00	185.000,00	0,00	0,00	185.000,00	0,01
463000	426800	Материјали за одржавање хигијене и угоститељство	145.000,00	145.000,00	0,00	0,00	145.000,00	0,00
463000	426900	Материјали за посебне намене	10.000,00	10.000,00	0,00	0,00	10.000,00	0,00
Укупно за konto 463000			8.290.000,00	8.290.000,00	0,00	0,00	8.290.000,00	0,25
Укупно за 4.00.20 ШКОЛА ПРИМЕЊЕНИХ УМЕТНОСТИ			8.290.000,00	8.290.000,00	0,00	0,00	8.290.000,00	0,25

0 БУЏЕТ ГРАДА ШАПЦА**4.00.21 МУЗИЧКА ШКОЛА**

Кonto	Расходи по наменама	Опис	Планирано	Средства из буџета 01	Средства из сопствених извора 04	Средства из осталих извора	Укупно	Структура (%)
463000	413100	Накнаде у натури	400.000,00	400.000,00	0,00	0,00	400.000,00	0,01
463000	414300	Отпремнине и помоћи	85.000,00	85.000,00	0,00	0,00	85.000,00	0,00
463000	414400	Помоћ у медицинском лечењу запосленог или чланова уже породице и друге помоћи запосленом	85.000,00	85.000,00	0,00	0,00	85.000,00	0,00
463000	415100	Накнаде трошкова за запослене	2.450.000,00	2.450.000,00	0,00	0,00	2.450.000,00	0,08
463000	416100	Награде запосленима и остали посебни расходи	370.000,00	370.000,00	0,00	0,00	370.000,00	0,01
463000	421100	Трошкови платног промета и банкарских услуга	185.000,00	185.000,00	0,00	0,00	185.000,00	0,01
463000	421200	Енергетске услуге	3.693.000,00	3.693.000,00	0,00	0,00	3.693.000,00	0,11
463000	421300	Комуналне услуге	290.000,00	290.000,00	0,00	0,00	290.000,00	0,01
463000	421400	Услуге комуникација	88.000,00	88.000,00	0,00	0,00	88.000,00	0,00
463000	421500	Трошкови осигурања	144.000,00	144.000,00	0,00	0,00	144.000,00	0,00

463000	422100	Трошкови службених путовања у земљи	40.000,00	40.000,00	0,00	0,00	40.000,00	0,00
463000	423200	Компјутерске услуге	40.000,00	40.000,00	0,00	0,00	40.000,00	0,00
463000	423300	Услуге образовања и усавршавања запослених	80.000,00	80.000,00	0,00	0,00	80.000,00	0,00
463000	423600	Услуге за домаћинство и угоститељство	30.000,00	30.000,00	0,00	0,00	30.000,00	0,00
463000	423900	Остале опште услуге	740.000,00	740.000,00	0,00	0,00	740.000,00	0,02
463000	424900	Остале специјализоване услуге	30.000,00	30.000,00	0,00	0,00	30.000,00	0,00
463000	425100	Текуће поправке и одржавање зграда и објеката	150.000,00	150.000,00	0,00	0,00	150.000,00	0,00
463000	425200	Текуће поправке и одржавање опреме	200.000,00	200.000,00	0,00	0,00	200.000,00	0,01
463000	426100	Административни материјал	170.000,00	170.000,00	0,00	0,00	170.000,00	0,01
463000	426300	Материјали за образовање и усавршавање запослених	100.000,00	100.000,00	0,00	0,00	100.000,00	0,00
463000	426600	Материјали за образовање, културу и спорт	20.000,00	20.000,00	0,00	0,00	20.000,00	0,00
463000	426800	Материјали за одржавање хигијене и угоститељство	180.000,00	180.000,00	0,00	0,00	180.000,00	0,01
Укупно за konto 463000			9.570.000,00	9.570.000,00	0,00	0,00	9.570.000,00	0,29
Укупно за 4.00.21 МУЗИЧКА ШКОЛА			9.570.000,00	9.570.000,00	0,00	0,00	9.570.000,00	0,29

0 БУЏЕТ ГРАДА ШАПЦА**4.00.22 ЦЕНТАР ЗА СОЦИЈАЛНИ РАД**

Кonto	Расходи по наменама	Опис	Планирано	Средства из буџета 01	Средства из сопствених извора 04	Средства из осталих извора	Укупно	Структура (%)
463000	411100	Плате, додаци и накнаде запослених	37.132.000,00	37.132.000,00	0,00	0,00	37.132.000,00	1,14
463000	412100	Допринос за пензијско и инвалидско осигурање	4.456.000,00	4.456.000,00	0,00	0,00	4.456.000,00	0,14
463000	412200	Допринос за здравствено осигурање	1.912.000,00	1.912.000,00	0,00	0,00	1.912.000,00	0,06
463000	414300	Отпремнине и помоћи	700.000,00	700.000,00	0,00	0,00	700.000,00	0,02
463000	415100	Накнаде трошкова за запослене	2.500.000,00	2.500.000,00	0,00	0,00	2.500.000,00	0,08

463000	416100	Награде запосленима и остали посебни расходи	100.000,00	100.000,00	0,00	0,00	100.000,00	0,00
463000	421100	Трошкови платног промета и банкарских услуга	100.000,00	100.000,00	0,00	0,00	100.000,00	0,00
463000	421200	Енергетске услуге	1.000.000,00	1.000.000,00	0,00	0,00	1.000.000,00	0,03
463000	423300	Услуге образовања и усавршавања запослених	600.000,00	600.000,00	0,00	0,00	600.000,00	0,02
463000	423500	Стручне услуге	4.100.000,00	4.100.000,00	0,00	0,00	4.100.000,00	0,13
463000	423900	Остале опште услуге	960.000,00	960.000,00	0,00	0,00	960.000,00	0,03
463000	425100	Текуће поправке и одржавање зграда и објеката	1.000.000,00	1.000.000,00	0,00	0,00	1.000.000,00	0,03
463000	472900	Остале накнаде из буџета	18.150.000,00	18.150.000,00	0,00	0,00	18.150.000,00	0,56
463000	482200	Обавезне таксе	200.000,00	200.000,00	0,00	0,00	200.000,00	0,01
463000	512100	Опрема за саобраћај	1.000.000,00	1.000.000,00	0,00	0,00	1.000.000,00	0,03
Укупно за konto 463000			73.910.000,00	73.910.000,00	0,00	0,00	73.910.000,00	2,27
Укупно за 4.00.22 ЦЕНТАР ЗА СОЦИЈАЛНИ РАД			73.910.000,00	73.910.000,00	0,00	0,00	73.910.000,00	2,27

0 БУЏЕТ ГРАДА ШАПЦА**5 ГРАДСКО ЈАВНО ПРАВОБРАНИЛАШТВО**

Кonto	Расходи по наменама	Опис	Планирано	Средства из буџета 01	Средства из сопствених извора 04	Средства из осталих извора	Укупно	Структура (%)
411000	411100	Плате, додаци и накнаде запослених	3.950.000,00	3.950.000,00	0,00	0,00	3.950.000,00	0,12
Укупно за konto 411000			3.950.000,00	3.950.000,00	0,00	0,00	3.950.000,00	0,12
412000	412100	Допринос за пензијско и инвалидско осигурање	474.000,00	474.000,00	0,00	0,00	474.000,00	0,01
412000	412200	Допринос за здравствено осигурање	203.425,00	203.425,00	0,00	0,00	203.425,00	0,01
Укупно за konto 412000			677.425,00	677.425,00	0,00	0,00	677.425,00	0,02
414000	414300	Отпремнине и помоћи	100.000,00	100.000,00	0,00	0,00	100.000,00	0,00
Укупно за konto 414000			100.000,00	100.000,00	0,00	0,00	100.000,00	0,00
416000	416100	Награде запосленима и остали посебни расходи	250.000,00	250.000,00	0,00	0,00	250.000,00	0,01

Укупно за конто 416000		250.000,00	250.000,00	0,00	0,00	250.000,00	0,01	
421000	421400	Услуге комуникација	75.000,00	75.000,00	0,00	0,00	75.000,00	0,00
Укупно за конто 421000		75.000,00	75.000,00	0,00	0,00	75.000,00	0,00	
422000	422100	Трошкови службених путовања у земљи	20.000,00	20.000,00	0,00	0,00	20.000,00	0,00
Укупно за конто 422000		20.000,00	20.000,00	0,00	0,00	20.000,00	0,00	
423000	423100	Административне услуге	500.000,00	500.000,00	0,00	0,00	500.000,00	0,02
423000	423300	Услуге образовања и усавршавања запослених	100.000,00	100.000,00	0,00	0,00	100.000,00	0,00
Укупно за конто 423000		600.000,00	600.000,00	0,00	0,00	600.000,00	0,02	
424000	424900	Остале специјализоване услуге	50.000,00	50.000,00	0,00	0,00	50.000,00	0,00
Укупно за конто 424000		50.000,00	50.000,00	0,00	0,00	50.000,00	0,00	
426000	426100	Административни материјал	220.000,00	220.000,00	0,00	0,00	220.000,00	0,01
426000	426300	Материјали за образовање и усавршавање запослених	100.000,00	100.000,00	0,00	0,00	100.000,00	0,00
Укупно за конто 426000		320.000,00	320.000,00	0,00	0,00	320.000,00	0,01	
465000	465100	Остале текуће дотације и трансфери	30.000,00	30.000,00	0,00	0,00	30.000,00	0,00
Укупно за конто 465000		30.000,00	30.000,00	0,00	0,00	30.000,00	0,00	
511000	511300	Капитално одржавање зграда и објеката	100.000,00	100.000,00	0,00	0,00	100.000,00	0,00
Укупно за конто 511000		100.000,00	100.000,00	0,00	0,00	100.000,00	0,00	
512000	512200	Административна опрема	210.000,00	210.000,00	0,00	0,00	210.000,00	0,01
Укупно за конто 512000		210.000,00	210.000,00	0,00	0,00	210.000,00	0,01	
Укупно за 5 ГРАДСКО ЈАВНО ПРАВОБРАНИЛАШТВО		6.382.425,00	6.382.425,00	0,00	0,00	6.382.425,00	0,20	

АНАЛИТИЧКИ ПЛАН РАСХОДА ИНДИРЕКТНИХ БУЏЕТСКИХ КОРИСНИКА

0 БУЏЕТ ГРАДА ШАПЦА

2020

Број позиције	Економ. класиф.	Расходи по наменама	Опис	Средства из буџета 01	Средства из сопствених извора 04	Средства из осталих извора	Укупно	Структура (%)
Раздео		4	ГРАДСКА УПРАВА					
Глава		4.01	ПРЕДШКОЛСКА УСТАНОВА НАШЕ ДЕТЕ					
4.01		ПРЕДШКОЛСКА УСТАНОВА НАШЕ ДЕТЕ						
128/0	411000	411100	Плате, додаци и накнаде запослених	326.414.900,00	0,00	0,00	326.414.900,00	37,87

129/0	412000	412100	Допринос за пензијско и инвалидско осигурање	39.169.780,00	0,00	0,00	39.169.780,00	4,54
129/0	412000	412200	Допринос за здравствено осигурање	16.810.372,00	0,00	0,00	16.810.372,00	1,95
130/0	413000	413100	Накнаде у натури	2.200.000,00	0,00	0,00	2.200.000,00	0,26
131/0	414000	414300	Отпремнине и помоћи	2.000.000,00	0,00	0,00	2.000.000,00	0,23
131/0	414000	414400	Помоћ у медицинском лечењу запосленог или чланова уже породице и друге помоћи запосленом	500.000,00	0,00	0,00	500.000,00	0,06
132/0	415000	415100	Накнаде трошкова за запослене	4.000.000,00	0,00	0,00	4.000.000,00	0,46
133/0	416000	416100	Награде запосленима и остали посебни расходи	6.000.000,00	0,00	0,00	6.000.000,00	0,70
134/0	421000	421100	Трошкови платног промета и банкарских услуга	800.000,00	0,00	0,00	800.000,00	0,09
134/0	421000	421200	Енергетске услуге	17.700.000,00	0,00	0,00	17.700.000,00	2,05
134/0	421000	421300	Комуналне услуге	3.800.000,00	0,00	0,00	3.800.000,00	0,44
134/0	421000	421400	Услуге комуникација	500.000,00	0,00	0,00	500.000,00	0,06
134/0	421000	421500	Трошкови осигурања	820.000,00	0,00	0,00	820.000,00	0,10
134/0	421000	421600	Закуп имовине и опреме	5.700.000,00	0,00	0,00	5.700.000,00	0,66
135/0	422000	422100	Трошкови службених путовања у земљи	1.270.000,00	0,00	0,00	1.270.000,00	0,15
135/0	422000	422300	Трошкови путовања у оквиру редовног рада	10.000,00	0,00	0,00	10.000,00	0,00
135/0	422000	422400	Трошкови путовања ученика	220.000,00	0,00	0,00	220.000,00	0,03
136/0	423000	423200	Компјутерске услуге	650.000,00	0,00	0,00	650.000,00	0,08
136/0	423000	423300	Услуге образовања и усавршавања запослених	400.000,00	0,00	0,00	400.000,00	0,05
136/0	423000	423400	Услуге информисања	870.000,00	0,00	0,00	870.000,00	0,10
136/0	423000	423600	Услуге за домаћинство и угоститељство	300.000,00	0,00	0,00	300.000,00	0,03
136/0	423000	423700	Репрезентација	480.000,00	0,00	0,00	480.000,00	0,06
136/0	423000	423900	Остале опште услуге	15.633.000,00	0,00	0,00	15.633.000,00	1,81
137/0	424000	424300	Медицинске услуге	2.250.000,00	0,00	0,00	2.250.000,00	0,26
137/0	424000	424600	Услуге очувања животне средине, науке и геодетске услуге	50.000,00	0,00	0,00	50.000,00	0,01
137/0	424000	424900	Остале специјализоване услуге	1.100.000,00	0,00	0,00	1.100.000,00	0,13
138/0	425000	425100	Текуће поправке и одржавање зграда и објеката	4.150.000,00	0,00	0,00	4.150.000,00	0,48
138/0	425000	425200	Текуће поправке и одржавање опреме	850.000,00	0,00	0,00	850.000,00	0,10
139/0	426000	426100	Административни материјал	1.140.000,00	0,00	0,00	1.140.000,00	0,13

139/0	426000	426300	Материјали за образовање и усавршавање запослених	400.000,00	0,00	0,00	400.000,00	0,05
139/0	426000	426400	Материјали за саобраћај	1.500.000,00	0,00	0,00	1.500.000,00	0,17
139/0	426000	426600	Материјали за образовање, културу и спорт	200.000,00	0,00	0,00	200.000,00	0,02
139/0	426000	426700	Медицински и лабораторијски материјали	100.000,00	0,00	0,00	100.000,00	0,01
139/0	426000	426800	Материјали за одржавање хигијене и угоститељство	44.800.000,00	0,00	0,00	44.800.000,00	5,20
139/0	426000	426900	Материјали за посебне намене	660.000,00	0,00	0,00	660.000,00	0,08
140/0	465000	465100	Остале текуће дотације и трансфери	2.100.000,00	0,00	0,00	2.100.000,00	0,24
141/0	482000	482100	Остали порези	150.000,00	0,00	0,00	150.000,00	0,02
141/0	482000	482200	Обавезне таксе	250.000,00	0,00	0,00	250.000,00	0,03
141/0	482000	482300	Новчане казне, пенали и камате	150.000,00	0,00	0,00	150.000,00	0,02
142/0	483000	483100	Новчане казне и пенали по решењу судова	500.000,00	0,00	0,00	500.000,00	0,06
143/0	511000	511300	Капитално одржавање зграда и објеката	6.000.000,00	0,00	0,00	6.000.000,00	0,70
Укупно за аналитику		4.01		512.598.052,00				
Укупно за главу		4.01	ПРЕДШКОЛСКА УСТАНОВА НАШЕ ДЕТЕ	512.598.052,00	0,00	0,00	512.598.052,00	59,46
Глава		4.02	ТУРИСТИЧКА ОРГАНИЗАЦИЈА ГРАДА ШАПЦА					
4.02		ТУРИСТИЧКА ОРГАНИЗАЦИЈА ГРАДА ШАПЦА						
144/0	411000	411100	Плате, додаци и накнаде запослених	5.650.000,00	0,00	0,00	5.650.000,00	0,66
145/0	412000	412100	Допринос за пензијско и инвалидско осигурање	678.000,00	0,00	0,00	678.000,00	0,08
145/0	412000	412200	Допринос за здравствено осигурање	290.975,00	0,00	0,00	290.975,00	0,03
146/0	415000	415100	Накнаде трошкова за запослене	370.000,00	0,00	0,00	370.000,00	0,04
147/0	421000	421100	Трошкови платног промета и банкарских услуга	64.890,00	0,00	0,00	64.890,00	0,01
147/0	421000	421200	Енергетске услуге	26.000,00	0,00	0,00	26.000,00	0,00
147/0	421000	421300	Комуналне услуге	121.694,00	0,00	0,00	121.694,00	0,01
147/0	421000	421400	Услуге комуникација	127.682,00	0,00	0,00	127.682,00	0,01
147/0	421000	421500	Трошкови осигурања	21.218,00	0,00	0,00	21.218,00	0,00
147/0	421000	421900	Остали трошкови	66.435,00	0,00	0,00	66.435,00	0,01
148/0	422000	422100	Трошкови службених путовања у земљи	5.000,00	0,00	0,00	5.000,00	0,00

149/0	423000	423100	Административне услуге	300.000,00	0,00	0,00	300.000,00	0,03
149/0	423000	423300	Услуге образовања и усавршавања запослених	15.000,00	0,00	0,00	15.000,00	0,00
149/0	423000	423400	Услуге информисања	460.000,00	0,00	0,00	460.000,00	0,05
149/0	423000	423500	Стручне услуге	810.000,00	0,00	0,00	810.000,00	0,09
149/0	423000	423700	Репрезентација	105.000,00	0,00	0,00	105.000,00	0,01
149/0	423000	423900	Остале опште услуге	5.230.250,00	0,00	0,00	5.230.250,00	0,61
150/0	425000	425100	Текуће поправке и одржавање зграда и објеката	15.000,00	0,00	0,00	15.000,00	0,00
150/0	425000	425200	Текуће поправке и одржавање опреме	60.000,00	0,00	0,00	60.000,00	0,01
151/0	426000	426100	Административни материјал	30.000,00	0,00	0,00	30.000,00	0,00
151/0	426000	426400	Материјали за саобраћај	169.000,00	0,00	0,00	169.000,00	0,02
151/0	426000	426800	Материјали за одржавање хигијене и угоститељство	25.000,00	0,00	0,00	25.000,00	0,00
151/0	426000	426900	Материјали за посебне намене	110.000,00	0,00	0,00	110.000,00	0,01
152/0	465000	465100	Остале текуће дотације и трансфери	60.000,00	0,00	0,00	60.000,00	0,01
153/0	482000	482100	Остали порези	25.000,00	0,00	0,00	25.000,00	0,00
153/0	482000	482200	Обавезне таксе	70.000,00	0,00	0,00	70.000,00	0,01
154/0	512000	512200	Административна опрема	130.000,00	0,00	0,00	130.000,00	0,02
155/0	424000	424900	Остале специјализоване услуге	32.000.000,00	0,00	0,00	32.000.000,00	3,71
Укупно за аналитику		4.02		47.036.144,00				
Укупно за главу		4.02	ТУРИСТИЧКА ОРГАНИЗАЦИЈА ГРАДА ШАПЦА	47.036.144,00	0,00	0,00	47.036.144,00	5,46
Глава 4.03 ЦЕНТАР ЗА СТРУЧНО УСАВРШАВАЊЕ								
4.03 ЦЕНТАР ЗА СТРУЧНО УСАВРШАВАЊЕ								
156/0	411000	411100	Плате, додаци и накнаде запослених	3.650.000,00	0,00	0,00	3.650.000,00	0,42
157/0	412000	412100	Допринос за пензијско и инвалидско осигурање	438.000,00	0,00	0,00	438.000,00	0,05
157/0	412000	412200	Допринос за здравствено осигурање	187.975,00	0,00	0,00	187.975,00	0,02
158/0	414000	414300	Отпремнине и помоћи	70.000,00	0,00	0,00	70.000,00	0,01
159/0	415000	415100	Накнаде трошкова за запослене	185.000,00	0,00	0,00	185.000,00	0,02
160/0	416000	416100	Награде запосленима и остали посебни расходи	45.000,00	0,00	0,00	45.000,00	0,01
161/0	421000	421100	Трошкови платног промета и банкарских услуга	44.290,00	0,00	0,00	44.290,00	0,01
161/0	421000	421200	Енергетске услуге	788.980,00	0,00	0,00	788.980,00	0,09

161/0	421000	421300	Комуналне услуге	141.110,00	0,00	0,00	141.110,00	0,02
161/0	421000	421400	Услуге комуникација	265.740,00	0,00	0,00	265.740,00	0,03
161/0	421000	421500	Трошкови осигурања	97.465,00	0,00	0,00	97.465,00	0,01
162/0	422000	422100	Трошкови службених путовања у земљи	25.000,00	0,00	0,00	25.000,00	0,00
162/0	422000	422200	Трошкови службених путовања у иностранство	6.000,00	0,00	0,00	6.000,00	0,00
162/0	422000	422400	Трошкови путовања ученика	200.000,00	0,00	0,00	200.000,00	0,02
163/0	423000	423100	Административне услуге	36.000,00	0,00	0,00	36.000,00	0,00
163/0	423000	423300	Услуге образовања и усавршавања запослених	300.000,00	0,00	0,00	300.000,00	0,03
163/0	423000	423400	Услуге информисања	650.000,00	0,00	0,00	650.000,00	0,08
163/0	423000	423500	Стручне услуге	765.000,00	0,00	0,00	765.000,00	0,09
163/0	423000	423600	Услуге за домаћинство и угоститељство	1.820.000,00	0,00	0,00	1.820.000,00	0,21
163/0	423000	423700	Репрезентација	40.000,00	0,00	0,00	40.000,00	0,00
163/0	423000	423900	Остале опште услуге	9.690.000,00	0,00	0,00	9.690.000,00	1,12
164/0	424000	424900	Остале специјализоване услуге	180.000,00	0,00	0,00	180.000,00	0,02
165/0	425000	425100	Текуће поправке и одржавање зграда и објеката	70.000,00	0,00	0,00	70.000,00	0,01
165/0	425000	425200	Текуће поправке и одржавање опреме	120.000,00	0,00	0,00	120.000,00	0,01
166/0	426000	426100	Административни материјал	80.000,00	0,00	0,00	80.000,00	0,01
166/0	426000	426400	Материјали за саобраћај	240.000,00	0,00	0,00	240.000,00	0,03
166/0	426000	426800	Материјали за одржавање хигијене и угоститељство	110.000,00	0,00	0,00	110.000,00	0,01
166/0	426000	426900	Материјали за посебне намене	70.000,00	0,00	0,00	70.000,00	0,01
167/0	465000	465100	Остале текуће дотације и трансфери	40.000,00	0,00	0,00	40.000,00	0,00
168/0	482000	482200	Обавезне таксе	35.000,00	0,00	0,00	35.000,00	0,00
169/0	512000	512200	Административна опрема	70.000,00	0,00	0,00	70.000,00	0,01
Укупно за аналитику		4.03		20.460.560,00				
Укупно за главу		4.03	ЦЕНТАР ЗА СТРУЧНО УСАВРШАВАЊЕ	20.460.560,00	0,00	0,00	20.460.560,00	2,37
Глава		4.04	КУЛТУРА					
4.04.01		ШАБАЧКО ПОЗОРИШТЕ						
170/0	411000	411100	Плате, додаци и накнаде запослених	36.588.000,00	0,00	0,00	36.588.000,00	4,24

171/0	412000	412100	Допринос за пензијско и инвалидско осигурање	4.390.560,00	0,00	0,00	4.390.560,00	0,51
171/0	412000	412200	Допринос за здравствено осигурање	1.884.282,00	0,00	0,00	1.884.282,00	0,22
172/0	414000	414300	Отпремнине и помоћи	1.000.000,00	40.000,00	0,00	1.040.000,00	0,12
174/0	416000	416100	Награде запосленима и остали посебни расходи	1.400.000,00	0,00	0,00	1.400.000,00	0,16
175/0	421000	421100	Трошкови платног промета и банкарских услуга	150.000,00	50.000,00	0,00	200.000,00	0,02
175/0	421000	421200	Енергетске услуге	4.115.000,00	0,00	0,00	4.115.000,00	0,48
175/0	421000	421300	Комуналне услуге	584.000,00	5.000,00	0,00	589.000,00	0,07
175/0	421000	421400	Услуге комуникација	100.000,00	380.000,00	0,00	480.000,00	0,06
175/0	421000	421500	Трошкови осигурања	260.000,00	40.000,00	0,00	300.000,00	0,03
175/0	421000	421900	Остали трошкови	30.000,00	95.000,00	0,00	125.000,00	0,01
176/0	422000	422100	Трошкови службених путовања у земљи	0,00	800.000,00	0,00	800.000,00	0,09
176/0	422000	422200	Трошкови службених путовања у иностранство	500.000,00	50.000,00	0,00	550.000,00	0,06
176/0	422000	422300	Трошкови путовања у оквиру редовног рада	250.000,00	700.000,00	0,00	950.000,00	0,11
177/0	423000	423100	Административне услуге	120.000,00	150.000,00	0,00	270.000,00	0,03
177/0	423000	423200	Компјутерске услуге	133.400,00	20.000,00	0,00	153.400,00	0,02
177/0	423000	423300	Услуге образовања и усавршавања запослених	0,00	10.000,00	0,00	10.000,00	0,00
177/0	423000	423400	Услуге информисања	900.000,00	550.000,00	0,00	1.450.000,00	0,17
177/0	423000	423500	Стручне услуге	610.000,00	0,00	0,00	610.000,00	0,07
177/0	423000	423600	Услуге за домаћинство и угоститељство	1.800.000,00	700.000,00	0,00	2.500.000,00	0,29
177/0	423000	423700	Репрезентација	0,00	70.000,00	0,00	70.000,00	0,01
177/0	423000	423900	Остале опште услуге	1.767.000,00	1.700.000,00	0,00	3.467.000,00	0,40
178/0	424000	424200	Услуге образовања, културе и спорта	7.970.000,00	2.000.000,00	0,00	9.970.000,00	1,16
178/0	424000	424900	Остале специјализоване услуге	130.000,00	900.000,00	0,00	1.030.000,00	0,12
179/0	425000	425100	Текуће поправке и одржавање зграда и објеката	300.000,00	100.000,00	0,00	400.000,00	0,05
179/0	425000	425200	Текуће поправке и одржавање опреме	300.000,00	100.000,00	0,00	400.000,00	0,05
180/0	426000	426100	Административни материјал	100.000,00	60.000,00	0,00	160.000,00	0,02
180/0	426000	426400	Материјали за саобраћај	50.000,00	300.000,00	0,00	350.000,00	0,04
180/0	426000	426600	Материјали за образовање, културу и спорт	380.000,00	500.000,00	0,00	880.000,00	0,10
180/0	426000	426800	Материјали за одржавање хигијене и угоститељство	70.000,00	40.000,00	0,00	110.000,00	0,01

180/0	426000	426900	Материјали за посебне намене	400.000,00	410.000,00	0,00	810.000,00	0,09
181/0	465000	465100	Остале текуће дотације и трансфери	300.000,00	0,00	0,00	300.000,00	0,03
182/0	483000	483100	Новчане казне и пенали по решењу судова	1.000.000,00	0,00	0,00	1.000.000,00	0,12
183/0	512000	512600	Опрема за образовање, науку, културу и спорт	700.000,00	150.000,00	0,00	850.000,00	0,10
184/0	515000	515100	Нематеријална имовина	0,00	92.000,00	0,00	92.000,00	0,01
Укупно за аналитику 4.04.01				68.282.242,00				
4.04.02 ДОМ КУЛТУРЕ ПРЊАВОР								
170/0	411000	411100	Плате, додаци и накнаде запослених	3.240.000,00	0,00	0,00	3.240.000,00	0,38
171/0	412000	412100	Допринос за пензијско и инвалидско осигурање	272.400,00	0,00	0,00	272.400,00	0,03
171/0	412000	412200	Допринос за здравствено осигурање	116.905,00	0,00	0,00	116.905,00	0,01
173/0	415000	415100	Накнаде трошкова за запослене	100.000,00	0,00	0,00	100.000,00	0,01
175/0	421000	421100	Трошкови платног промета и банкарских услуга	15.000,00	5.000,00	0,00	20.000,00	0,00
175/0	421000	421200	Енергетске услуге	180.000,00	0,00	0,00	180.000,00	0,02
175/0	421000	421300	Комуналне услуге	30.000,00	0,00	0,00	30.000,00	0,00
175/0	421000	421400	Услуге комуникација	40.000,00	0,00	0,00	40.000,00	0,00
175/0	421000	421500	Трошкови осигурања	30.000,00	0,00	0,00	30.000,00	0,00
175/0	421000	421900	Остали трошкови	55.000,00	15.000,00	0,00	70.000,00	0,01
176/0	422000	422200	Трошкови службених путовања у иностранство	250.000,00	0,00	0,00	250.000,00	0,03
176/0	422000	422300	Трошкови путовања у оквиру редовног рада	150.000,00	20.000,00	0,00	170.000,00	0,02
177/0	423000	423400	Услуге информисања	40.000,00	0,00	0,00	40.000,00	0,00
177/0	423000	423500	Стручне услуге	350.000,00	0,00	0,00	350.000,00	0,04
177/0	423000	423900	Остале опште услуге	1.420.000,00	115.000,00	0,00	1.535.000,00	0,18
179/0	425000	425100	Текуће поправке и одржавање зграда и објеката	40.000,00	0,00	0,00	40.000,00	0,00
179/0	425000	425200	Текуће поправке и одржавање опреме	20.000,00	10.000,00	0,00	30.000,00	0,00
180/0	426000	426100	Административни материјал	5.000,00	5.000,00	0,00	10.000,00	0,00
180/0	426000	426600	Материјали за образовање, културу и спорт	85.000,00	20.000,00	0,00	105.000,00	0,01
180/0	426000	426800	Материјали за одржавање хигијене и угоститељство	15.000,00	100.000,00	0,00	115.000,00	0,01
180/0	426000	426900	Материјали за посебне намене	160.000,00	30.000,00	0,00	190.000,00	0,02

181/0	465000	465100	Остале текуће дотације и трансфери	15.000,00	0,00	0,00	15.000,00	0,00
183/0	512000	512600	Опрема за образовање, науку, културу и спорт	50.000,00	30.000,00	0,00	80.000,00	0,01
Укупно за аналитику		4.04.02		6.679.305,00				
4.04.03		КУЛТУРНИ ЦЕНТАР						
170/0	411000	411100	Плате, додаци и накнаде запослених	8.760.000,00	0,00	0,00	8.760.000,00	1,02
171/0	412000	412100	Допринос за пензијско и инвалидско осигурање	1.052.000,00	0,00	0,00	1.052.000,00	0,12
171/0	412000	412200	Допринос за здравствено осигурање	450.340,00	0,00	0,00	450.340,00	0,05
172/0	414000	414400	Помоћ у медицинском лечењу запосленог или чланова уже породице и друге помоћи запосленом	0,00	70.000,00	0,00	70.000,00	0,01
174/0	416000	416100	Награде запосленима и остали посебни расходи	725.000,00	0,00	0,00	725.000,00	0,08
175/0	421000	421100	Трошкови платног промета и банкарских услуга	40.000,00	50.000,00	0,00	90.000,00	0,01
175/0	421000	421200	Енергетске услуге	1.135.000,00	850.000,00	0,00	1.985.000,00	0,23
175/0	421000	421300	Комуналне услуге	174.000,00	100.000,00	0,00	274.000,00	0,03
175/0	421000	421400	Услуге комуникација	140.000,00	280.000,00	0,00	420.000,00	0,05
175/0	421000	421500	Трошкови осигурања	70.000,00	20.000,00	0,00	90.000,00	0,01
175/0	421000	421900	Остали трошкови	88.000,00	30.000,00	0,00	118.000,00	0,01
176/0	422000	422100	Трошкови службених путовања у земљи	50.000,00	70.000,00	0,00	120.000,00	0,01
176/0	422000	422300	Трошкови путовања у оквиру редовног рада	0,00	95.000,00	0,00	95.000,00	0,01
177/0	423000	423100	Административне услуге	1.107.000,00	0,00	0,00	1.107.000,00	0,13
177/0	423000	423200	Компјутерске услуге	0,00	50.000,00	0,00	50.000,00	0,01
177/0	423000	423300	Услуге образовања и усавршавања запослених	0,00	30.000,00	0,00	30.000,00	0,00
177/0	423000	423400	Услуге информисања	330.000,00	280.000,00	0,00	610.000,00	0,07
177/0	423000	423500	Стручне услуге	556.000,00	0,00	0,00	556.000,00	0,06
177/0	423000	423600	Услуге за домаћинство и угоститељство	0,00	70.000,00	0,00	70.000,00	0,01
177/0	423000	423700	Репрезентација	70.000,00	80.000,00	0,00	150.000,00	0,02
177/0	423000	423900	Остале опште услуге	600.000,00	230.000,00	0,00	830.000,00	0,10
178/0	424000	424900	Остале специјализоване услуге	1.960.000,00	230.000,00	0,00	2.190.000,00	0,25
179/0	425000	425100	Текуће поправке и одржавање зграда и објеката	140.000,00	200.000,00	0,00	340.000,00	0,04
179/0	425000	425200	Текуће поправке и одржавање опреме	160.000,00	220.000,00	0,00	380.000,00	0,04

180/0	426000	426100	Административни материјал	90.000,00	50.000,00	0,00	140.000,00	0,02
180/0	426000	426300	Материјали за образовање и усавршавање запослених	90.000,00	50.000,00	0,00	140.000,00	0,02
180/0	426000	426400	Материјали за саобраћај	50.000,00	70.000,00	0,00	120.000,00	0,01
180/0	426000	426600	Материјали за образовање, културу и спорт	430.000,00	350.000,00	0,00	780.000,00	0,09
180/0	426000	426800	Материјали за одржавање хигијене и угоститељство	90.000,00	60.000,00	0,00	150.000,00	0,02
180/0	426000	426900	Материјали за посебне намене	0,00	20.000,00	0,00	20.000,00	0,00
181/0	465000	465112	Остале текуће дотације по закону	50.000,00	0,00	0,00	50.000,00	0,01
182/0	483000	483100	Новчане казне и пенали по решењу судова	150.000,00	0,00	0,00	150.000,00	0,02
183/0	512000	512600	Опрема за образовање, науку, културу и спорт	150.000,00	145.000,00	0,00	295.000,00	0,03
Укупно за аналитику 4.04.03				18.707.340,00				
4.04.04 НАРОДНИ МУЗЕЈ								
170/0	411000	411100	Плате, додаци и накнаде запослених	10.900.000,00	0,00	0,00	10.900.000,00	1,26
171/0	412000	412100	Допринос за пензијско и инвалидско осигурање	1.308.000,00	0,00	0,00	1.308.000,00	0,15
171/0	412000	412200	Допринос за здравствено осигурање	561.350,00	0,00	0,00	561.350,00	0,07
172/0	414000	414300	Отпремнине и помоћи	300.000,00	0,00	0,00	300.000,00	0,03
173/0	415000	415100	Накнаде трошкова за запослене	760.000,00	0,00	0,00	760.000,00	0,09
174/0	416000	416100	Награде запосленима и остали посебни расходи	850.000,00	0,00	0,00	850.000,00	0,10
175/0	421000	421100	Трошкови платног промета и банкарских услуга	70.000,00	10.000,00	0,00	80.000,00	0,01
175/0	421000	421200	Енергетске услуге	984.000,00	0,00	0,00	984.000,00	0,11
175/0	421000	421300	Комуналне услуге	160.000,00	0,00	0,00	160.000,00	0,02
175/0	421000	421400	Услуге комуникација	187.000,00	0,00	0,00	187.000,00	0,02
175/0	421000	421500	Трошкови осигурања	73.000,00	0,00	0,00	73.000,00	0,01
175/0	421000	421900	Остали трошкови	87.000,00	0,00	0,00	87.000,00	0,01
176/0	422000	422100	Трошкови службених путовања у земљи	40.000,00	50.000,00	0,00	90.000,00	0,01
177/0	423000	423100	Административне услуге	1.204.000,00	0,00	0,00	1.204.000,00	0,14
177/0	423000	423200	Компјутерске услуге	140.000,00	40.000,00	0,00	180.000,00	0,02
177/0	423000	423300	Услуге образовања и усавршавања запослених	30.000,00	0,00	0,00	30.000,00	0,00
177/0	423000	423400	Услуге информисања	400.000,00	35.000,00	0,00	435.000,00	0,05

177/0	423000	423500	Стручне услуге	556.000,00	0,00	0,00	556.000,00	0,06
177/0	423000	423600	Услуге за домаћинство и угоститељство	0,00	30.000,00	0,00	30.000,00	0,00
177/0	423000	423700	Репрезентација	100.000,00	35.000,00	0,00	135.000,00	0,02
177/0	423000	423900	Остале опште услуге	400.000,00	0,00	0,00	400.000,00	0,05
178/0	424000	424900	Остале специјализоване услуге	1.550.000,00	80.000,00	0,00	1.630.000,00	0,19
179/0	425000	425100	Текуће поправке и одржавање зграда и објеката	635.000,00	0,00	0,00	635.000,00	0,07
179/0	425000	425200	Текуће поправке и одржавање опреме	205.000,00	0,00	0,00	205.000,00	0,02
180/0	426000	426100	Административни материјал	100.000,00	0,00	0,00	100.000,00	0,01
180/0	426000	426300	Материјали за образовање и усавршавање запослених	93.000,00	0,00	0,00	93.000,00	0,01
180/0	426000	426400	Материјали за саобраћај	100.000,00	120.000,00	0,00	220.000,00	0,03
180/0	426000	426600	Материјали за образовање, културу и спорт	30.000,00	0,00	0,00	30.000,00	0,00
180/0	426000	426800	Материјали за одржавање хигијене и угоститељство	90.000,00	0,00	0,00	90.000,00	0,01
181/0	465000	465100	Остале текуће дотације и трансфери	90.000,00	0,00	0,00	90.000,00	0,01
183/0	512000	512600	Опрема за образовање, науку, културу и спорт	100.000,00	100.000,00	0,00	200.000,00	0,02
184/0	515000	515100	Нематеријална имовина	100.000,00	0,00	0,00	100.000,00	0,01
Укупно за аналитику 4.04.04				22.203.350,00				
4.04.05 МЕЂУОПШТИНСКИ ИСТОРИЈСКИ АРХИВ								
170/0	411000	411100	Плате, додаци и накнаде запослених	8.365.000,00	0,00	0,00	8.365.000,00	0,97
171/0	412000	412100	Допринос за пензијско и инвалидско осигурање	1.003.800,00	0,00	0,00	1.003.800,00	0,12
171/0	412000	412200	Допринос за здравствено осигурање	431.200,00	0,00	0,00	431.200,00	0,05
172/0	414000	414300	Отпремнине и помоћи	285.000,00	0,00	0,00	285.000,00	0,03
173/0	415000	415100	Накнаде трошкова за запослене	160.000,00	0,00	0,00	160.000,00	0,02
174/0	416000	416100	Награде запосленима и остали посебни расходи	350.000,00	0,00	0,00	350.000,00	0,04
175/0	421000	421100	Трошкови платног промета и банкарских услуга	50.000,00	8.000,00	0,00	58.000,00	0,01
175/0	421000	421200	Енергетске услуге	3.374.400,00	0,00	0,00	3.374.400,00	0,39
175/0	421000	421300	Комуналне услуге	260.000,00	0,00	0,00	260.000,00	0,03
175/0	421000	421400	Услуге комуникација	100.000,00	60.000,00	0,00	160.000,00	0,02
175/0	421000	421500	Трошкови осигурања	100.000,00	0,00	0,00	100.000,00	0,01

175/0	421000	421900	Остали трошкови	100.000,00	10.000,00	0,00	110.000,00	0,01
176/0	422000	422100	Трошкови службених путовања у земљи	50.000,00	70.000,00	0,00	120.000,00	0,01
177/0	423000	423100	Административне услуге	1.050.000,00	0,00	0,00	1.050.000,00	0,12
177/0	423000	423200	Компјутерске услуге	230.000,00	0,00	0,00	230.000,00	0,03
177/0	423000	423300	Услуге образовања и усавршавања запослених	30.000,00	0,00	0,00	30.000,00	0,00
177/0	423000	423400	Услуге информисања	140.000,00	0,00	0,00	140.000,00	0,02
177/0	423000	423500	Стручне услуге	650.000,00	0,00	0,00	650.000,00	0,08
177/0	423000	423700	Репрезентација	25.000,00	75.000,00	0,00	100.000,00	0,01
177/0	423000	423900	Остале опште услуге	1.160.000,00	52.000,00	0,00	1.212.000,00	0,14
178/0	424000	424900	Остале специјализоване услуге	50.000,00	40.000,00	0,00	90.000,00	0,01
179/0	425000	425200	Текуће поправке и одржавање опреме	60.000,00	40.000,00	0,00	100.000,00	0,01
180/0	426000	426100	Административни материјал	120.000,00	0,00	0,00	120.000,00	0,01
180/0	426000	426300	Материјали за образовање и усавршавање запослених	110.000,00	0,00	0,00	110.000,00	0,01
180/0	426000	426400	Материјали за саобраћај	107.000,00	90.000,00	0,00	197.000,00	0,02
180/0	426000	426600	Материјали за образовање, културу и спорт	130.000,00	40.000,00	0,00	170.000,00	0,02
180/0	426000	426800	Материјали за одржавање хигијене и угоститељство	80.000,00	10.000,00	0,00	90.000,00	0,01
180/0	426000	426900	Материјали за посебне намене	141.000,00	70.000,00	0,00	211.000,00	0,02
181/0	465000	465100	Остале текуће дотације и трансфери	55.000,00	0,00	0,00	55.000,00	0,01
183/0	512000	512200	Административна опрема	50.000,00	100.000,00	0,00	150.000,00	0,02
Укупно за аналитику 4.04.05				18.817.400,00				
4.04.06 БИБЛИОТЕКА ШАБАЧКА								
170/0	411000	411100	Плате, додаци и накнаде запослених	22.868.450,00	0,00	0,00	22.868.450,00	2,65
171/0	412000	412100	Допринос за пензијско и инвалидско осигурање	2.750.000,00	0,00	0,00	2.750.000,00	0,32
171/0	412000	412200	Допринос за здравствено осигурање	1.171.940,00	0,00	0,00	1.171.940,00	0,14
171/0	412000	414300	Отпремнине и помоћи	750.000,00	0,00	0,00	750.000,00	0,09
173/0	415000	415100	Накнаде трошкова за запослене	200.000,00	0,00	0,00	200.000,00	0,02
174/0	416000	416100	Награде запосленима и остали посебни расходи	85.000,00	0,00	0,00	85.000,00	0,01
175/0	421000	421100	Трошкови платног промета и банкарских услуга	110.000,00	50.000,00	0,00	160.000,00	0,02

175/0	421000	421200	Енергетске услуге	3.904.400,00	0,00	0,00	3.904.400,00	0,45
175/0	421000	421300	Комуналне услуге	260.000,00	0,00	0,00	260.000,00	0,03
175/0	421000	421400	Услуге комуникација	150.000,00	65.000,00	0,00	215.000,00	0,02
175/0	421000	421500	Трошкови осигурања	230.000,00	0,00	0,00	230.000,00	0,03
175/0	421000	421900	Остали трошкови	20.000,00	100.000,00	0,00	120.000,00	0,01
176/0	422000	422100	Трошкови службених путовања у земљи	40.000,00	160.000,00	0,00	200.000,00	0,02
177/0	423000	423100	Административне услуге	1.900.000,00	0,00	0,00	1.900.000,00	0,22
177/0	423000	423200	Компјутерске услуге	350.000,00	30.000,00	0,00	380.000,00	0,04
177/0	423000	423300	Услуге образовања и усавршавања запослених	22.000,00	0,00	0,00	22.000,00	0,00
177/0	423000	423400	Услуге информисања	200.000,00	40.000,00	0,00	240.000,00	0,03
177/0	423000	423500	Стручне услуге	650.000,00	0,00	0,00	650.000,00	0,08
177/0	423000	423700	Репрезентација	100.000,00	150.000,00	0,00	250.000,00	0,03
177/0	423000	423900	Остале опште услуге	2.446.000,00	120.000,00	0,00	2.566.000,00	0,30
178/0	424000	424200	Услуге образовања, културе и спорта	100.000,00	0,00	0,00	100.000,00	0,01
178/0	424000	424900	Остале специјализоване услуге	360.000,00	60.000,00	0,00	420.000,00	0,05
179/0	425000	425200	Текуће поправке и одржавање опреме	100.000,00	200.000,00	0,00	300.000,00	0,03
180/0	426000	426100	Административни материјал	202.000,00	50.000,00	0,00	252.000,00	0,03
180/0	426000	426300	Материјали за образовање и усавршавање запослених	62.000,00	0,00	0,00	62.000,00	0,01
180/0	426000	426400	Материјали за саобраћај	30.000,00	60.000,00	0,00	90.000,00	0,01
180/0	426000	426600	Материјали за образовање, културу и спорт	156.000,00	80.000,00	0,00	236.000,00	0,03
180/0	426000	426800	Материјали за одржавање хигијене и угоститељство	256.000,00	40.000,00	0,00	296.000,00	0,03
180/0	426000	426900	Материјали за посебне намене	100.000,00	100.000,00	0,00	200.000,00	0,02
181/0	465000	465100	Остале текуће дотације и трансфери	200.000,00	0,00	0,00	200.000,00	0,02
183/0	512000	512600	Опрема за образовање, науку, културу и спорт	100.000,00	0,00	0,00	100.000,00	0,01
184/0	515000	515100	Нематеријална имовина	6.500.000,00	200.000,00	0,00	6.700.000,00	0,78
Укупно за аналитику		4.04.06		46.373.790,00				
Укупно за главу		4.04	КУЛТУРА	181.063.427,00	16.732.000,00	0,00	197.795.427,00	22,95

Глава		4.05		МЕСНЕ ЗАЈЕДНИЦЕ				
4.05.01		МЗ БЕЛА РЕКА						
185/0	421000	421100	Трошкови платног промета и банкарских услуга	5.000,00	0,00	0,00	5.000,00	0,00
185/0	421000	421200	Енергетске услуге	150.000,00	0,00	0,00	150.000,00	0,02
185/0	421000	421500	Трошкови осигурања	2.000,00	0,00	0,00	2.000,00	0,00
188/0	425000	425100	Текуће поправке и одржавање зграда и објеката	131.000,00	0,00	0,00	131.000,00	0,02
Укупно за аналитику		4.05.01		288.000,00				
4.05.02		МЗ БОГОСАВАЦ						
185/0	421000	421100	Трошкови платног промета и банкарских услуга	5.000,00	0,00	0,00	5.000,00	0,00
185/0	421000	421200	Енергетске услуге	20.000,00	0,00	0,00	20.000,00	0,00
185/0	421000	421300	Комуналне услуге	8.000,00	0,00	0,00	8.000,00	0,00
185/0	421000	421500	Трошкови осигурања	2.000,00	0,00	0,00	2.000,00	0,00
188/0	425000	425100	Текуће поправке и одржавање зграда и објеката	198.000,00	0,00	0,00	198.000,00	0,02
192/0	512000	512200	Административна опрема	100.000,00	0,00	0,00	100.000,00	0,01
Укупно за аналитику		4.05.02		333.000,00				
4.05.03		МЗ БУКОР						
185/0	421000	421100	Трошкови платног промета и банкарских услуга	4.000,00	0,00	0,00	4.000,00	0,00
185/0	421000	421200	Енергетске услуге	21.000,00	0,00	0,00	21.000,00	0,00
185/0	421000	421500	Трошкови осигурања	2.000,00	0,00	0,00	2.000,00	0,00
186/0	423000	423700	Репрезентација	20.000,00	0,00	0,00	20.000,00	0,00
188/0	425000	425100	Текуће поправке и одржавање зграда и објеката	148.998,00	0,00	0,00	148.998,00	0,02
189/0	426000	426900	Материјали за посебне намене	10.000,00	0,00	0,00	10.000,00	0,00
192/0	512000	512200	Административна опрема	118.997,00	0,00	0,00	118.997,00	0,01
Укупно за аналитику		4.05.03		324.995,00				
4.05.04		МЗ БОЈИЋ						
185/0	421000	421100	Трошкови платног промета и банкарских услуга	3.000,00	0,00	0,00	3.000,00	0,00
188/0	425000	425100	Текуће поправке и одржавање зграда и објеката	82.000,00	0,00	0,00	82.000,00	0,01
Укупно за аналитику		4.05.04		85.000,00				

4.05.05 МЗ БАИР								
185/0	421000	421100	Трошкови платног промета и банкарских услуга	30.000,00	0,00	0,00	30.000,00	0,00
185/0	421000	421400	Услуге комуникација	96.000,00	0,00	0,00	96.000,00	0,01
186/0	423000	423400	Услуге информисања	280.000,00	0,00	0,00	280.000,00	0,03
186/0	423000	423700	Репрезентација	100.000,00	0,00	0,00	100.000,00	0,01
187/0	424000	424600	Услуге очувања животне средине, науке и геодетске услуге	983.617,00	0,00	0,00	983.617,00	0,11
187/0	424000	424900	Остале специјализоване услуге	550.000,00	0,00	0,00	550.000,00	0,06
188/0	425000	425100	Текуће поправке и одржавање зграда и објеката	3.013.628,00	0,00	0,00	3.013.628,00	0,35
188/0	425000	425200	Текуће поправке и одржавање опреме	100.000,00	0,00	0,00	100.000,00	0,01
189/0	426000	426100	Административни материјал	30.000,00	0,00	0,00	30.000,00	0,00
189/0	426000	426400	Материјали за саобраћај	30.000,00	0,00	0,00	30.000,00	0,00
189/0	426000	426800	Материјали за одржавање хигијене и угоститељство	40.000,00	0,00	0,00	40.000,00	0,00
189/0	426000	426900	Материјали за посебне намене	20.000,00	0,00	0,00	20.000,00	0,00
192/0	512000	512200	Административна опрема	460.000,00	0,00	0,00	460.000,00	0,05
Укупно за аналитику		4.05.05		5.733.245,00				
4.05.06 МЗ ВАРНА								
185/0	421000	421100	Трошкови платног промета и банкарских услуга	7.000,00	0,00	0,00	7.000,00	0,00
185/0	421000	421200	Енергетске услуге	125.000,00	0,00	0,00	125.000,00	0,01
185/0	421000	421300	Комуналне услуге	27.000,00	0,00	0,00	27.000,00	0,00
185/0	421000	421400	Услуге комуникација	10.000,00	0,00	0,00	10.000,00	0,00
185/0	421000	421500	Трошкови осигурања	6.000,00	0,00	0,00	6.000,00	0,00
187/0	424000	424600	Услуге очувања животне средине, науке и геодетске услуге	30.000,00	0,00	0,00	30.000,00	0,00
187/0	424000	424900	Остале специјализоване услуге	50.000,00	0,00	0,00	50.000,00	0,01
188/0	425000	425100	Текуће поправке и одржавање зграда и објеката	312.488,00	0,00	0,00	312.488,00	0,04
189/0	426000	426900	Материјали за посебне намене	60.000,00	0,00	0,00	60.000,00	0,01
190/0	481000	481900	Дотације осталим непрофитним институцијама	94.000,00	0,00	0,00	94.000,00	0,01
Укупно за аналитику		4.05.06		721.488,00				

4.05.07 МЗ ВОЛУЈАЦ								
185/0	421000	421100	Трошкови платног промета и банкарских услуга	7.000,00	0,00	0,00	7.000,00	0,00
185/0	421000	421200	Енергетске услуге	150.000,00	0,00	0,00	150.000,00	0,02
185/0	421000	421300	Комуналне услуге	8.000,00	0,00	0,00	8.000,00	0,00
188/0	425000	425100	Текуће поправке и одржавање зграда и објеката	85.700,00	0,00	0,00	85.700,00	0,01
Укупно за аналитику		4.05.07		250.700,00				
4.05.08 МЗ ГРУШИЋ								
185/0	421000	421100	Трошкови платног промета и банкарских услуга	5.000,00	0,00	0,00	5.000,00	0,00
185/0	421000	421200	Енергетске услуге	190.000,00	0,00	0,00	190.000,00	0,02
185/0	421000	421300	Комуналне услуге	30.000,00	0,00	0,00	30.000,00	0,00
185/0	421000	421500	Трошкови осигурања	3.000,00	0,00	0,00	3.000,00	0,00
187/0	424000	424600	Услуге очувања животне средине, науке и геодетске услуге	48.006,00	0,00	0,00	48.006,00	0,01
188/0	425000	425100	Текуће поправке и одржавање зграда и објеката	351.566,00	0,00	0,00	351.566,00	0,04
189/0	426000	426900	Материјали за посебне намене	150.000,00	0,00	0,00	150.000,00	0,02
Укупно за аналитику		4.05.08		777.572,00				
4.05.09 МЗ ГОРЊА ВРАЊСКА								
185/0	421000	421100	Трошкови платног промета и банкарских услуга	8.000,00	0,00	0,00	8.000,00	0,00
185/0	421000	421200	Енергетске услуге	900.000,00	0,00	0,00	900.000,00	0,10
185/0	421000	421300	Комуналне услуге	40.000,00	0,00	0,00	40.000,00	0,00
185/0	421000	421500	Трошкови осигурања	2.000,00	0,00	0,00	2.000,00	0,00
186/0	423000	423400	Услуге информисања	20.000,00	0,00	0,00	20.000,00	0,00
186/0	423000	423700	Репрезентација	20.000,00	0,00	0,00	20.000,00	0,00
187/0	424000	424600	Услуге очувања животне средине, науке и геодетске услуге	30.000,00	0,00	0,00	30.000,00	0,00
188/0	425000	425100	Текуће поправке и одржавање зграда и објеката	497.692,00	0,00	0,00	497.692,00	0,06
189/0	426000	426400	Материјали за саобраћај	10.000,00	0,00	0,00	10.000,00	0,00
189/0	426000	426900	Материјали за посебне намене	40.000,00	0,00	0,00	40.000,00	0,00

191/0	483000	483100	Новчане казне и пенали по решењу судова	56.691,00	0,00	0,00	56.691,00	0,01
192/0	512000	512200	Административна опрема	60.000,00	0,00	0,00	60.000,00	0,01
Укупно за аналитику 4.05.09				1.684.383,00				
4.05.10 МЗ ГОРЊА РУМСКА								
185/0	421000	421100	Трошкови платног промета и банкарских услуга	4.000,00	0,00	0,00	4.000,00	0,00
185/0	421000	421500	Трошкови осигурања	2.000,00	0,00	0,00	2.000,00	0,00
188/0	425000	425100	Текуће поправке и одржавање зграда и објеката	73.200,00	0,00	0,00	73.200,00	0,01
Укупно за аналитику 4.05.10				79.200,00				
4.05.11 МЗ ДОЊИ ШОР								
185/0	421000	421100	Трошкови платног промета и банкарских услуга	10.000,00	0,00	0,00	10.000,00	0,00
185/0	421000	421200	Енергетске услуге	120.000,00	0,00	0,00	120.000,00	0,01
185/0	421000	421300	Комуналне услуге	32.000,00	0,00	0,00	32.000,00	0,00
185/0	421000	421400	Услуге комуникација	71.000,00	0,00	0,00	71.000,00	0,01
185/0	421000	421500	Трошкови осигурања	5.000,00	0,00	0,00	5.000,00	0,00
186/0	423000	423700	Репрезентација	130.000,00	0,00	0,00	130.000,00	0,02
187/0	424000	424900	Остале специјализоване услуге	500.000,00	0,00	0,00	500.000,00	0,06
188/0	425000	425100	Текуће поправке и одржавање зграда и објеката	6.744.705,00	0,00	0,00	6.744.705,00	0,78
189/0	426000	426100	Административни материјал	20.000,00	0,00	0,00	20.000,00	0,00
189/0	426000	426400	Материјали за саобраћај	20.000,00	0,00	0,00	20.000,00	0,00
189/0	426000	426800	Материјали за одржавање хигијене и угоститељство	50.000,00	0,00	0,00	50.000,00	0,01
189/0	426000	426900	Материјали за посебне намене	160.000,00	0,00	0,00	160.000,00	0,02
192/0	512000	512200	Административна опрема	780.000,00	0,00	0,00	780.000,00	0,09
Укупно за аналитику 4.05.11				8.642.705,00				
4.05.12 МЗ ДОБРИЋ								
185/0	421000	421100	Трошкови платног промета и банкарских услуга	6.000,00	0,00	0,00	6.000,00	0,00
185/0	421000	421200	Енергетске услуге	160.000,00	0,00	0,00	160.000,00	0,02
185/0	421000	421300	Комуналне услуге	21.000,00	0,00	0,00	21.000,00	0,00

185/0	421000	421500	Трошкови осигурања	3.000,00	0,00	0,00	3.000,00	0,00
186/0	423000	423400	Услуге информисања	18.000,00	0,00	0,00	18.000,00	0,00
187/0	424000	424600	Услуге очувања животне средине, науке и геодетске услуге	40.000,00	0,00	0,00	40.000,00	0,00
188/0	425000	425100	Текуће поправке и одржавање зграда и објеката	320.320,00	0,00	0,00	320.320,00	0,04
189/0	426000	426100	Административни материјал	5.000,00	0,00	0,00	5.000,00	0,00
189/0	426000	426900	Материјали за посебне намене	30.000,00	0,00	0,00	30.000,00	0,00
192/0	512000	512200	Административна опрема	53.000,00	0,00	0,00	53.000,00	0,01
Укупно за аналитику 4.05.12				656.320,00				
4.05.13 МЗ ДОЊА РУМСКА								
185/0	421000	421100	Трошкови платног промета и банкарских услуга	4.000,00	0,00	0,00	4.000,00	0,00
188/0	425000	425100	Текуће поправке и одржавање зграда и објеката	97.600,00	0,00	0,00	97.600,00	0,01
Укупно за аналитику 4.05.13				101.600,00				
4.05.14 МЗ ДЕСИЋ								
185/0	421000	421100	Трошкови платног промета и банкарских услуга	5.000,00	0,00	0,00	5.000,00	0,00
185/0	421000	421300	Комуналне услуге	20.000,00	0,00	0,00	20.000,00	0,00
185/0	421000	421500	Трошкови осигурања	2.000,00	0,00	0,00	2.000,00	0,00
188/0	425000	425100	Текуће поправке и одржавање зграда и објеката	118.000,00	0,00	0,00	118.000,00	0,01
Укупно за аналитику 4.05.14				145.000,00				
4.05.15 МЗ ДВОРИШТЕ								
185/0	421000	421100	Трошкови платног промета и банкарских услуга	4.000,00	0,00	0,00	4.000,00	0,00
188/0	425000	425100	Текуће поправке и одржавање зграда и објеката	54.000,00	0,00	0,00	54.000,00	0,01
Укупно за аналитику 4.05.15				58.000,00				
4.05.16 МЗ ДУВАНИШТЕ								
185/0	421000	421100	Трошкови платног промета и банкарских услуга	5.000,00	0,00	0,00	5.000,00	0,00
185/0	421000	421300	Комуналне услуге	17.000,00	0,00	0,00	17.000,00	0,00

188/0	425000	425100	Текуће поправке и одржавање зграда и објеката	233.000,00	0,00	0,00	233.000,00	0,03
Укупно за аналитику		4.05.16		255.000,00				
4.05.17 МЗ ДРЕНОВАЦ								
185/0	421000	421100	Трошкови платног промета и банкарских услуга	8.000,00	0,00	0,00	8.000,00	0,00
185/0	421000	421200	Енергетске услуге	260.000,00	0,00	0,00	260.000,00	0,03
185/0	421000	421300	Комуналне услуге	18.000,00	0,00	0,00	18.000,00	0,00
185/0	421000	421500	Трошкови осигурања	3.000,00	0,00	0,00	3.000,00	0,00
186/0	423000	423700	Репрезентација	11.000,00	0,00	0,00	11.000,00	0,00
188/0	425000	425100	Текуће поправке и одржавање зграда и објеката	536.640,00	0,00	0,00	536.640,00	0,06
189/0	426000	426800	Материјали за одржавање хигијене и угоститељство	11.639,00	0,00	0,00	11.639,00	0,00
189/0	426000	426900	Материјали за посебне намене	74.000,00	0,00	0,00	74.000,00	0,01
192/0	512000	512200	Административна опрема	200.000,00	0,00	0,00	200.000,00	0,02
Укупно за аналитику		4.05.17		1.122.279,00				
4.05.18 МЗ ЖАБАР								
185/0	421000	421100	Трошкови платног промета и банкарских услуга	6.000,00	0,00	0,00	6.000,00	0,00
185/0	421000	421200	Енергетске услуге	22.000,00	0,00	0,00	22.000,00	0,00
187/0	424000	424600	Услуге очувања животне средине, науке и геодетске услуге	50.000,00	0,00	0,00	50.000,00	0,01
187/0	424000	424900	Остале специјализоване услуге	49.000,00	0,00	0,00	49.000,00	0,01
188/0	425000	425100	Текуће поправке и одржавање зграда и објеката	90.391,00	0,00	0,00	90.391,00	0,01
192/0	512000	512200	Административна опрема	20.000,00	0,00	0,00	20.000,00	0,00
Укупно за аналитику		4.05.18		237.391,00				
4.05.19 МЗ ЖИКА ПОПОВИЋ								
185/0	421000	421100	Трошкови платног промета и банкарских услуга	10.000,00	0,00	0,00	10.000,00	0,00
185/0	421000	421200	Енергетске услуге	220.000,00	0,00	0,00	220.000,00	0,03
185/0	421000	421300	Комуналне услуге	56.000,00	0,00	0,00	56.000,00	0,01
188/0	425000	425100	Текуће поправке и одржавање зграда и објеката	2.842.386,00	0,00	0,00	2.842.386,00	0,33

189/0	426000	426100	Административни материјал	80.000,00	0,00	0,00	80.000,00	0,01
189/0	426000	426800	Материјали за одржавање хигијене и угоститељство	20.000,00	0,00	0,00	20.000,00	0,00
189/0	426000	426900	Материјали за посебне намене	300.000,00	0,00	0,00	300.000,00	0,03
192/0	512000	512200	Административна опрема	142.386,00	0,00	0,00	142.386,00	0,02
Укупно за аналитику 4.05.19				3.670.772,00				
4.05.20 МЗ ЗАБЛАЋЕ								
185/0	421000	421100	Трошкови платног промета и банкарских услуга	5.000,00	0,00	0,00	5.000,00	0,00
185/0	421000	421200	Енергетске услуге	90.000,00	0,00	0,00	90.000,00	0,01
185/0	421000	421500	Трошкови осигурања	2.000,00	0,00	0,00	2.000,00	0,00
188/0	425000	425100	Текуће поправке и одржавање зграда и објеката	335.104,00	0,00	0,00	335.104,00	0,04
189/0	426000	426400	Материјали за саобраћај	10.500,00	0,00	0,00	10.500,00	0,00
189/0	426000	426900	Материјали за посебне намене	15.000,00	0,00	0,00	15.000,00	0,00
190/0	481000	481900	Дотације осталим непрофитним институцијама	20.000,00	0,00	0,00	20.000,00	0,00
Укупно за аналитику 4.05.20				477.604,00				
4.05.21 МЗ ЗМИЊАК								
185/0	421000	421100	Трошкови платног промета и банкарских услуга	7.000,00	0,00	0,00	7.000,00	0,00
185/0	421000	421200	Енергетске услуге	380.000,00	0,00	0,00	380.000,00	0,04
185/0	421000	421300	Комуналне услуге	10.000,00	0,00	0,00	10.000,00	0,00
185/0	421000	421400	Услуге комуникација	20.000,00	0,00	0,00	20.000,00	0,00
185/0	421000	421500	Трошкови осигурања	3.000,00	0,00	0,00	3.000,00	0,00
187/0	424000	424600	Услуге очувања животне средине, науке и геодетске услуге	150.000,00	0,00	0,00	150.000,00	0,02
187/0	424000	424900	Остале специјализоване услуге	426.000,00	0,00	0,00	426.000,00	0,05
188/0	425000	425100	Текуће поправке и одржавање зграда и објеката	453.585,00	0,00	0,00	453.585,00	0,05
Укупно за аналитику 4.05.21				1.449.585,00				
4.05.22 МЗ ЈЕВРЕМОВА								
185/0	421000	421100	Трошкови платног промета и банкарских услуга	15.000,00	0,00	0,00	15.000,00	0,00
185/0	421000	421200	Енергетске услуге	175.000,00	0,00	0,00	175.000,00	0,02

185/0	421000	421300	Комуналне услуге	71.000,00	0,00	0,00	71.000,00	0,01
185/0	421000	421400	Услуге комуникација	66.000,00	0,00	0,00	66.000,00	0,01
185/0	421000	421500	Трошкови осигурања	6.000,00	0,00	0,00	6.000,00	0,00
186/0	423000	423400	Услуге информисања	30.000,00	0,00	0,00	30.000,00	0,00
186/0	423000	423700	Репрезентација	95.000,00	0,00	0,00	95.000,00	0,01
187/0	424000	424600	Услуге очувања животне средине, науке и геодетске услуге	130.000,00	0,00	0,00	130.000,00	0,02
188/0	425000	425100	Текуће поправке и одржавање зграда и објеката	3.430.895,00	0,00	0,00	3.430.895,00	0,40
189/0	426000	426100	Административни материјал	30.000,00	0,00	0,00	30.000,00	0,00
189/0	426000	426400	Материјали за саобраћај	100.000,00	0,00	0,00	100.000,00	0,01
189/0	426000	426800	Материјали за одржавање хигијене и угоститељство	20.000,00	0,00	0,00	20.000,00	0,00
192/0	512000	512200	Административна опрема	150.000,00	0,00	0,00	150.000,00	0,02
Укупно за аналитику		4.05.22		4.318.895,00				
4.05.23 МЗ ЈЕВРЕМОВАЦ								
185/0	421000	421100	Трошкови платног промета и банкарских услуга	7.000,00	0,00	0,00	7.000,00	0,00
185/0	421000	421200	Енергетске услуге	255.000,00	0,00	0,00	255.000,00	0,03
185/0	421000	421300	Комуналне услуге	640.000,00	0,00	0,00	640.000,00	0,07
185/0	421000	421500	Трошкови осигурања	3.000,00	0,00	0,00	3.000,00	0,00
187/0	424000	424600	Услуге очувања животне средине, науке и геодетске услуге	380.000,00	0,00	0,00	380.000,00	0,04
188/0	425000	425100	Текуће поправке и одржавање зграда и објеката	583.249,00	0,00	0,00	583.249,00	0,07
189/0	426000	426300	Материјали за образовање и усавршавање запослених	4.000,00	0,00	0,00	4.000,00	0,00
190/0	481000	481900	Дотације осталим непрофитним институцијама	45.000,00	0,00	0,00	45.000,00	0,01
Укупно за аналитику		4.05.23		1.917.249,00				
4.05.24 МЗ ЈЕЛЕНЧА								
185/0	421000	421100	Трошкови платног промета и банкарских услуга	5.000,00	0,00	0,00	5.000,00	0,00
185/0	421000	421300	Комуналне услуге	82.000,00	0,00	0,00	82.000,00	0,01

185/0	421000	421500	Трошкови осигурања	2.000,00	0,00	0,00	2.000,00	0,00
186/0	423000	423700	Репрезентација	40.000,00	0,00	0,00	40.000,00	0,00
188/0	425000	425100	Текуће поправке и одржавање зграда и објеката	390.184,00	0,00	0,00	390.184,00	0,05
189/0	426000	426100	Административни материјал	50.000,00	0,00	0,00	50.000,00	0,01
189/0	426000	426400	Материјали за саобраћај	100.000,00	0,00	0,00	100.000,00	0,01
189/0	426000	426900	Материјали за посебне намене	70.000,00	0,00	0,00	70.000,00	0,01
190/0	481000	481900	Дотације осталим непрофитним институцијама	60.000,00	0,00	0,00	60.000,00	0,01
Укупно за аналитику 4.05.24				799.184,00				
4.05.25 МЗ КАМИЧАК								
185/0	421000	421100	Трошкови платног промета и банкарских услуга	15.000,00	0,00	0,00	15.000,00	0,00
185/0	421000	421200	Енергетске услуге	200.000,00	0,00	0,00	200.000,00	0,02
185/0	421000	421300	Комуналне услуге	32.000,00	0,00	0,00	32.000,00	0,00
185/0	421000	421400	Услуге комуникација	26.000,00	0,00	0,00	26.000,00	0,00
185/0	421000	421900	Остали трошкови	22.000,00	0,00	0,00	22.000,00	0,00
186/0	423000	423700	Репрезентација	100.000,00	0,00	0,00	100.000,00	0,01
187/0	424000	424600	Услуге очувања животне средине, науке и геодетске услуге	500.000,00	0,00	0,00	500.000,00	0,06
187/0	424000	424900	Остале специјализоване услуге	900.000,00	0,00	0,00	900.000,00	0,10
188/0	425000	425100	Текуће поправке и одржавање зграда и објеката	2.785.995,00	0,00	0,00	2.785.995,00	0,32
189/0	426000	426100	Административни материјал	25.000,00	0,00	0,00	25.000,00	0,00
189/0	426000	426800	Материјали за одржавање хигијене и угоститељство	25.000,00	0,00	0,00	25.000,00	0,00
189/0	426000	426900	Материјали за посебне намене	200.000,00	0,00	0,00	200.000,00	0,02
Укупно за аналитику 4.05.25				4.830.995,00				
4.05.26 МЗ КАМЕЊАК								
185/0	421000	421100	Трошкови платног промета и банкарских услуга	10.000,00	0,00	0,00	10.000,00	0,00
185/0	421000	421200	Енергетске услуге	155.000,00	0,00	0,00	155.000,00	0,02
185/0	421000	421300	Комуналне услуге	56.000,00	0,00	0,00	56.000,00	0,01
185/0	421000	421400	Услуге комуникација	30.000,00	0,00	0,00	30.000,00	0,00

185/0	421000	421500	Трошкови осигурања	4.000,00	0,00	0,00	4.000,00	0,00
186/0	423000	423400	Услуге информисања	10.000,00	0,00	0,00	10.000,00	0,00
186/0	423000	423700	Репрезентација	100.000,00	0,00	0,00	100.000,00	0,01
188/0	425000	425100	Текуће поправке и одржавање зграда и објеката	2.561.334,00	0,00	0,00	2.561.334,00	0,30
189/0	426000	426100	Административни материјал	27.000,00	0,00	0,00	27.000,00	0,00
189/0	426000	426400	Материјали за саобраћај	60.000,00	0,00	0,00	60.000,00	0,01
189/0	426000	426800	Материјали за одржавање хигијене и угоститељство	60.000,00	0,00	0,00	60.000,00	0,01
189/0	426000	426900	Материјали за посебне намене	30.000,00	0,00	0,00	30.000,00	0,00
192/0	512000	512200	Административна опрема	150.000,00	0,00	0,00	150.000,00	0,02
Укупно за аналитику		4.05.26		3.253.334,00				
4.05.27 МЗ КАСАРСКЕ ЛИВАДЕ								
185/0	421000	421100	Трошкови платног промета и банкарских услуга	7.000,00	0,00	0,00	7.000,00	0,00
185/0	421000	421200	Енергетске услуге	185.000,00	0,00	0,00	185.000,00	0,02
185/0	421000	421300	Комуналне услуге	17.000,00	0,00	0,00	17.000,00	0,00
185/0	421000	421500	Трошкови осигурања	4.000,00	0,00	0,00	4.000,00	0,00
186/0	423000	423700	Репрезентација	30.000,00	0,00	0,00	30.000,00	0,00
187/0	424000	424600	Услуге очувања животне средине, науке и геодетске услуге	100.000,00	0,00	0,00	100.000,00	0,01
188/0	425000	425100	Текуће поправке и одржавање зграда и објеката	968.194,00	0,00	0,00	968.194,00	0,11
192/0	512000	512200	Административна опрема	30.000,00	0,00	0,00	30.000,00	0,00
Укупно за аналитику		4.05.27		1.341.194,00				
4.05.28 МЗ КРИВАЈА								
185/0	421000	421100	Трошкови платног промета и банкарских услуга	5.000,00	0,00	0,00	5.000,00	0,00
185/0	421000	421500	Трошкови осигурања	2.000,00	0,00	0,00	2.000,00	0,00
188/0	425000	425100	Текуће поправке и одржавање зграда и објеката	545.870,00	0,00	0,00	545.870,00	0,06
189/0	426000	426400	Материјали за саобраћај	30.000,00	0,00	0,00	30.000,00	0,00
189/0	426000	426900	Материјали за посебне намене	20.000,00	0,00	0,00	20.000,00	0,00
Укупно за аналитику		4.05.28		602.870,00				

4.05.29 МЗ КОРМАН								
185/0	421000	421100	Трошкови платног промета и банкарских услуга	5.000,00	0,00	0,00	5.000,00	0,00
185/0	421000	421200	Енергетске услуге	100.000,00	0,00	0,00	100.000,00	0,01
188/0	425000	425100	Текуће поправке и одржавање зграда и објеката	134.416,00	0,00	0,00	134.416,00	0,02
Укупно за аналитику 4.05.29				239.416,00				
4.05.30 МЗ ЛЕТЊИКОВАЦ								
185/0	421000	421100	Трошкови платног промета и банкарских услуга	5.000,00	0,00	0,00	5.000,00	0,00
185/0	421000	421200	Енергетске услуге	24.000,00	0,00	0,00	24.000,00	0,00
187/0	424000	424600	Услуге очувања животне средине, науке и геодетске услуге	100.000,00	0,00	0,00	100.000,00	0,01
187/0	424000	424900	Остале специјализоване услуге	12.000,00	0,00	0,00	12.000,00	0,00
188/0	425000	425100	Текуће поправке и одржавање зграда и објеката	392.744,00	0,00	0,00	392.744,00	0,05
189/0	426000	426100	Административни материјал	20.000,00	0,00	0,00	20.000,00	0,00
189/0	426000	426800	Материјали за одржавање хигијене и угоститељство	20.000,00	0,00	0,00	20.000,00	0,00
189/0	426000	426900	Материјали за посебне намене	40.000,00	0,00	0,00	40.000,00	0,00
Укупно за аналитику 4.05.30				613.744,00				
4.05.31 МЗ ЛИПОЛИСТ								
185/0	421000	421100	Трошкови платног промета и банкарских услуга	7.000,00	0,00	0,00	7.000,00	0,00
185/0	421000	421200	Енергетске услуге	28.000,00	0,00	0,00	28.000,00	0,00
185/0	421000	421300	Комуналне услуге	26.000,00	0,00	0,00	26.000,00	0,00
185/0	421000	421400	Услуге комуникација	10.000,00	0,00	0,00	10.000,00	0,00
185/0	421000	421500	Трошкови осигурања	2.000,00	0,00	0,00	2.000,00	0,00
188/0	425000	425100	Текуће поправке и одржавање зграда и објеката	731.260,00	0,00	0,00	731.260,00	0,08
190/0	481000	481900	Дотације осталим непрофитним институцијама	500.000,00	0,00	0,00	500.000,00	0,06
Укупно за аналитику 4.05.31				1.304.260,00				
4.05.32 МЗ МАЧВАНСКИ ПРИЧИНОВИЋ								
185/0	421000	421100	Трошкови платног промета и банкарских услуга	12.000,00	0,00	0,00	12.000,00	0,00
185/0	421000	421200	Енергетске услуге	1.350.000,00	0,00	0,00	1.350.000,00	0,16

185/0	421000	421300	Комуналне услуге	59.000,00	0,00	0,00	59.000,00	0,01
185/0	421000	421500	Трошкови осигурања	4.000,00	0,00	0,00	4.000,00	0,00
188/0	425000	425100	Текуће поправке и одржавање зграда и објеката	980.796,00	0,00	0,00	980.796,00	0,11
189/0	426000	426400	Материјали за саобраћај	150.000,00	0,00	0,00	150.000,00	0,02
190/0	481000	481900	Дотације осталим непрофитним институцијама	100.000,00	0,00	0,00	100.000,00	0,01
Укупно за аналитику		4.05.32		2.655.796,00				
4.05.33 МЗ МЕТЛИЋ								
185/0	421000	421100	Трошкови платног промета и банкарских услуга	4.000,00	0,00	0,00	4.000,00	0,00
185/0	421000	421200	Енергетске услуге	35.000,00	0,00	0,00	35.000,00	0,00
185/0	421000	421500	Трошкови осигурања	2.000,00	0,00	0,00	2.000,00	0,00
187/0	424000	424900	Остале специјализоване услуге	40.000,00	0,00	0,00	40.000,00	0,00
188/0	425000	425100	Текуће поправке и одржавање зграда и објеката	145.672,00	0,00	0,00	145.672,00	0,02
189/0	426000	426900	Материјали за посебне намене	5.611,00	0,00	0,00	5.611,00	0,00
Укупно за аналитику		4.05.33		232.283,00				
4.05.34 МЗ МАЈУР								
185/0	421000	421100	Трошкови платног промета и банкарских услуга	19.000,00	0,00	0,00	19.000,00	0,00
185/0	421000	421200	Енергетске услуге	2.100.000,00	0,00	0,00	2.100.000,00	0,24
185/0	421000	421300	Комуналне услуге	535.000,00	0,00	0,00	535.000,00	0,06
185/0	421000	421400	Услуге комуникација	130.000,00	0,00	0,00	130.000,00	0,02
185/0	421000	421500	Трошкови осигурања	56.000,00	0,00	0,00	56.000,00	0,01
186/0	423000	423700	Репрезентација	200.000,00	0,00	0,00	200.000,00	0,02
187/0	424000	424600	Услуге очувања животне средине, науке и геодетске услуге	300.000,00	0,00	0,00	300.000,00	0,03
188/0	425000	425100	Текуће поправке и одржавање зграда и објеката	2.187.378,00	0,00	0,00	2.187.378,00	0,25
189/0	426000	426100	Административни материјал	100.000,00	0,00	0,00	100.000,00	0,01
189/0	426000	426400	Материјали за саобраћај	100.000,00	0,00	0,00	100.000,00	0,01
189/0	426000	426900	Материјали за посебне намене	253.863,00	0,00	0,00	253.863,00	0,03
190/0	481000	481900	Дотације осталим непрофитним институцијама	50.000,00	0,00	0,00	50.000,00	0,01

192/0	512000	512200	Административна опрема	150.000,00	0,00	0,00	150.000,00	0,02
Укупно за аналитику 4.05.34				6.181.241,00				
4.05.35 МЗ МАОВИ								
185/0	421000	421100	Трошкови платног промета и банкарских услуга	5.000,00	0,00	0,00	5.000,00	0,00
185/0	421000	421200	Енергетске услуге	60.000,00	0,00	0,00	60.000,00	0,01
185/0	421000	421300	Комуналне услуге	11.000,00	0,00	0,00	11.000,00	0,00
188/0	425000	425100	Текуће поправке и одржавање зграда и објеката	197.373,00	0,00	0,00	197.373,00	0,02
Укупно за аналитику 4.05.35				273.373,00				
4.05.36 МЗ МАЛА ВРАЊСКА								
185/0	421000	421100	Трошкови платног промета и банкарских услуга	5.000,00	0,00	0,00	5.000,00	0,00
185/0	421000	421200	Енергетске услуге	90.000,00	0,00	0,00	90.000,00	0,01
188/0	425000	425100	Текуће поправке и одржавање зграда и објеката	116.221,00	0,00	0,00	116.221,00	0,01
189/0	426000	426100	Административни материјал	20.000,00	0,00	0,00	20.000,00	0,00
192/0	512000	512200	Административна опрема	93.636,00	0,00	0,00	93.636,00	0,01
Укупно за аналитику 4.05.36				324.857,00				
4.05.37 МЗ МРЂЕНОВАЦ								
185/0	421000	421100	Трошкови платног промета и банкарских услуга	4.000,00	0,00	0,00	4.000,00	0,00
185/0	421000	421200	Енергетске услуге	25.000,00	0,00	0,00	25.000,00	0,00
187/0	424000	424900	Остале специјализоване услуге	32.000,00	0,00	0,00	32.000,00	0,00
188/0	425000	425100	Текуће поправке и одржавање зграда и објеката	56.252,00	0,00	0,00	56.252,00	0,01
189/0	426000	426100	Административни материјал	25.000,00	0,00	0,00	25.000,00	0,00
189/0	426000	426900	Материјали за посебне намене	6.252,00	0,00	0,00	6.252,00	0,00
192/0	512000	512200	Административна опрема	25.000,00	0,00	0,00	25.000,00	0,00
Укупно за аналитику 4.05.37				173.504,00				
4.05.38 МЗ МИОКУС								
185/0	421000	421100	Трошкови платног промета и банкарских услуга	3.000,00	0,00	0,00	3.000,00	0,00

188/0	425000	425100	Текуће поправке и одржавање зграда и објеката	681.727,00	0,00	0,00	681.727,00	0,08
Укупно за аналитику 4.05.38				684.727,00				
4.05.39 МЗ МИШАР								
185/0	421000	421100	Трошкови платног промета и банкарских услуга	7.000,00	0,00	0,00	7.000,00	0,00
185/0	421000	421200	Енергетске услуге	130.000,00	0,00	0,00	130.000,00	0,02
185/0	421000	421300	Комуналне услуге	350.000,00	0,00	0,00	350.000,00	0,04
185/0	421000	421500	Трошкови осигурања	12.000,00	0,00	0,00	12.000,00	0,00
188/0	425000	425100	Текуће поправке и одржавање зграда и објеката	475.207,00	0,00	0,00	475.207,00	0,06
189/0	426000	426400	Материјали за саобраћај	55.000,00	0,00	0,00	55.000,00	0,01
190/0	481000	481900	Дотације осталим непрофитним институцијама	450.000,00	0,00	0,00	450.000,00	0,05
Укупно за аналитику 4.05.39				1.479.207,00				
4.05.40 МЗ МИЛОШЕВАЦ								
185/0	421000	421100	Трошкови платног промета и банкарских услуга	3.000,00	0,00	0,00	3.000,00	0,00
185/0	421000	421500	Трошкови осигурања	1.500,00	0,00	0,00	1.500,00	0,00
188/0	425000	425100	Текуће поправке и одржавање зграда и објеката	57.568,00	0,00	0,00	57.568,00	0,01
Укупно за аналитику 4.05.40				62.068,00				
4.05.41 МЗ МАЧВАНСКИ ПРЊАВОР								
185/0	421000	421100	Трошкови платног промета и банкарских услуга	10.000,00	0,00	0,00	10.000,00	0,00
185/0	421000	421200	Енергетске услуге	240.000,00	0,00	0,00	240.000,00	0,03
185/0	421000	421300	Комуналне услуге	334.000,00	0,00	0,00	334.000,00	0,04
185/0	421000	421400	Услуге комуникација	40.000,00	0,00	0,00	40.000,00	0,00
185/0	421000	421500	Трошкови осигурања	10.000,00	0,00	0,00	10.000,00	0,00
188/0	425000	425100	Текуће поправке и одржавање зграда и објеката	1.051.430,00	0,00	0,00	1.051.430,00	0,12
Укупно за аналитику 4.05.41				1.685.430,00				
4.05.42 МЗ НАКУЧАНИ								
185/0	421000	421100	Трошкови платног промета и банкарских услуга	4.000,00	0,00	0,00	4.000,00	0,00
185/0	421000	421200	Енергетске услуге	29.000,00	0,00	0,00	29.000,00	0,00

185/0	421000	421500	Трошкови осигурања	2.000,00	0,00	0,00	2.000,00	0,00
188/0	425000	425100	Текуће поправке и одржавање зграда и објеката	119.000,00	0,00	0,00	119.000,00	0,01
Укупно за аналитику		4.05.42		154.000,00				
4.05.43 МЗ ОРИД								
185/0	421000	421100	Трошкови платног промета и банкарских услуга	3.000,00	0,00	0,00	3.000,00	0,00
185/0	421000	421200	Енергетске услуге	30.000,00	0,00	0,00	30.000,00	0,00
185/0	421000	421300	Комуналне услуге	7.000,00	0,00	0,00	7.000,00	0,00
185/0	421000	421500	Трошкови осигурања	2.000,00	0,00	0,00	2.000,00	0,00
188/0	425000	425100	Текуће поправке и одржавање зграда и објеката	36.521,00	0,00	0,00	36.521,00	0,00
190/0	481000	481900	Дотације осталим непрофитним институцијама	37.479,00	0,00	0,00	37.479,00	0,00
Укупно за аналитику		4.05.43		116.000,00				
4.05.44 МЗ ОРАШАЦ								
185/0	421000	421100	Трошкови платног промета и банкарских услуга	4.000,00	0,00	0,00	4.000,00	0,00
187/0	424000	424900	Остале специјализоване услуге	30.000,00	0,00	0,00	30.000,00	0,00
188/0	425000	425100	Текуће поправке и одржавање зграда и објеката	151.662,00	0,00	0,00	151.662,00	0,02
Укупно за аналитику		4.05.44		185.662,00				
4.05.45 МЗ ПРЕКИ ШОР								
185/0	421000	421100	Трошкови платног промета и банкарских услуга	10.000,00	0,00	0,00	10.000,00	0,00
185/0	421000	421200	Енергетске услуге	30.000,00	0,00	0,00	30.000,00	0,00
186/0	423000	423700	Репрезентација	300.000,00	0,00	0,00	300.000,00	0,03
187/0	424000	424600	Услуге очувања животне средине, науке и геодетске услуге	300.000,00	0,00	0,00	300.000,00	0,03
188/0	425000	425100	Текуће поправке и одржавање зграда и објеката	1.447.824,00	0,00	0,00	1.447.824,00	0,17
189/0	426000	426100	Административни материјал	40.000,00	0,00	0,00	40.000,00	0,00
189/0	426000	426800	Материјали за одржавање хигијене и угоститељство	20.000,00	0,00	0,00	20.000,00	0,00
192/0	512000	512200	Административна опрема	600.000,00	0,00	0,00	600.000,00	0,07
Укупно за аналитику		4.05.45		2.747.824,00				

4.05.46 МЗ ПОЦЕРСКИ МЕТКОВИЋ								
185/0	421000	421100	Трошкови платног промета и банкарских услуга	7.000,00	0,00	0,00	7.000,00	0,00
185/0	421000	421300	Комуналне услуге	12.000,00	0,00	0,00	12.000,00	0,00
188/0	425000	425100	Текуће поправке и одржавање зграда и објеката	854.668,00	0,00	0,00	854.668,00	0,10
Укупно за аналитику				4.05.46	873.668,00			
4.05.47 МЗ ПОЦЕРСКИ ПРИЧИНОВИЋ								
185/0	421000	421100	Трошкови платног промета и банкарских услуга	10.000,00	0,00	0,00	10.000,00	0,00
185/0	421000	421200	Енергетске услуге	140.000,00	0,00	0,00	140.000,00	0,02
185/0	421000	421300	Комуналне услуге	20.000,00	0,00	0,00	20.000,00	0,00
185/0	421000	421400	Услуге комуникација	100.000,00	0,00	0,00	100.000,00	0,01
185/0	421000	421500	Трошкови осигурања	2.000,00	0,00	0,00	2.000,00	0,00
186/0	423000	423900	Остале опште услуге	40.000,00	0,00	0,00	40.000,00	0,00
187/0	424000	424900	Остале специјализоване услуге	250.000,00	0,00	0,00	250.000,00	0,03
188/0	425000	425100	Текуће поправке и одржавање зграда и објеката	917.356,00	0,00	0,00	917.356,00	0,11
189/0	426000	426100	Административни материјал	17.356,00	0,00	0,00	17.356,00	0,00
189/0	426000	426400	Материјали за саобраћај	30.000,00	0,00	0,00	30.000,00	0,00
189/0	426000	426800	Материјали за одржавање хигијене и угоститељство	40.000,00	0,00	0,00	40.000,00	0,00
192/0	512000	512200	Административна опрема	40.000,00	0,00	0,00	40.000,00	0,00
Укупно за аналитику				4.05.47	1.606.712,00			
4.05.48 МЗ ПРЕДВОРИЦА								
185/0	421000	421100	Трошкови платног промета и банкарских услуга	2.000,00	0,00	0,00	2.000,00	0,00
185/0	421000	421200	Енергетске услуге	60.000,00	0,00	0,00	60.000,00	0,01
188/0	425000	425100	Текуће поправке и одржавање зграда и објеката	101.757,00	0,00	0,00	101.757,00	0,01
Укупно за аналитику				4.05.48	163.757,00			
4.05.49 МЗ ПЕТКОВИЦА								
185/0	421000	421100	Трошкови платног промета и банкарских услуга	6.000,00	0,00	0,00	6.000,00	0,00
185/0	421000	421200	Енергетске услуге	350.000,00	0,00	0,00	350.000,00	0,04
185/0	421000	421300	Комуналне услуге	27.000,00	0,00	0,00	27.000,00	0,00

185/0	421000	421500	Трошкови осигурања	2.000,00	0,00	0,00	2.000,00	0,00
187/0	424000	424600	Услуге очувања животне средине, науке и геодетске услуге	227.180,00	0,00	0,00	227.180,00	0,03
188/0	425000	425100	Текуће поправке и одржавање зграда и објеката	1.479.480,00	0,00	0,00	1.479.480,00	0,17
Укупно за аналитику 4.05.49				2.091.660,00				
4.05.50 МЗ ПЕТЛОВАЧА								
185/0	421000	421100	Трошкови платног промета и банкарских услуга	10.000,00	0,00	0,00	10.000,00	0,00
185/0	421000	421200	Енергетске услуге	1.800.000,00	0,00	0,00	1.800.000,00	0,21
185/0	421000	421300	Комуналне услуге	68.000,00	0,00	0,00	68.000,00	0,01
185/0	421000	421500	Трошкови осигурања	3.000,00	0,00	0,00	3.000,00	0,00
186/0	423000	423900	Остале опште услуге	1.452.000,00	0,00	0,00	1.452.000,00	0,17
187/0	424000	424900	Остале специјализоване услуге	235.000,00	0,00	0,00	235.000,00	0,03
188/0	425000	425100	Текуће поправке и одржавање зграда и објеката	1.292.364,00	0,00	0,00	1.292.364,00	0,15
189/0	426000	426400	Материјали за саобраћај	50.000,00	0,00	0,00	50.000,00	0,01
Укупно за аналитику 4.05.50				4.910.364,00				
4.05.51 МЗ РАДОВАШНИЦА								
185/0	421000	421100	Трошкови платног промета и банкарских услуга	2.000,00	0,00	0,00	2.000,00	0,00
185/0	421000	421900	Остали трошкови	79.883,00	0,00	0,00	79.883,00	0,01
188/0	425000	425100	Текуће поправке и одржавање зграда и објеката	62.942,00	0,00	0,00	62.942,00	0,01
189/0	426000	426900	Материјали за посебне намене	7.000,00	0,00	0,00	7.000,00	0,00
Укупно за аналитику 4.05.51				151.825,00				
4.05.52 МЗ РИБАРИ								
185/0	421000	421100	Трошкови платног промета и банкарских услуга	10.000,00	0,00	0,00	10.000,00	0,00
185/0	421000	421200	Енергетске услуге	150.000,00	0,00	0,00	150.000,00	0,02
185/0	421000	421300	Комуналне услуге	29.000,00	0,00	0,00	29.000,00	0,00
185/0	421000	421500	Трошкови осигурања	4.000,00	0,00	0,00	4.000,00	0,00
185/0	421000	421900	Остали трошкови	100.000,00	0,00	0,00	100.000,00	0,01
187/0	424000	424600	Услуге очувања животне средине, науке и геодетске услуге	60.000,00	0,00	0,00	60.000,00	0,01

188/0	425000	425100	Текуће поправке и одржавање зграда и објеката	412.495,00	0,00	0,00	412.495,00	0,05
189/0	426000	426900	Материјали за посебне намене	32.495,00	0,00	0,00	32.495,00	0,00
Укупно за аналитику 4.05.52				797.990,00				
4.05.53 МЗ СИНОШЕВИЋ								
185/0	421000	421100	Трошкови платног промета и банкарских услуга	2.000,00	0,00	0,00	2.000,00	0,00
185/0	421000	421500	Трошкови осигурања	2.000,00	0,00	0,00	2.000,00	0,00
188/0	425000	425100	Текуће поправке и одржавање зграда и објеката	192.193,00	0,00	0,00	192.193,00	0,02
191/0	483000	483100	Новчане казне и пенали по решењу судова	239.000,00	0,00	0,00	239.000,00	0,03
192/0	512000	512200	Административна опрема	25.000,00	0,00	0,00	25.000,00	0,00
Укупно за аналитику 4.05.53				460.193,00				
4.05.54 МЗ СЛЕПЧЕВИЋ								
185/0	421000	421100	Трошкови платног промета и банкарских услуга	4.000,00	0,00	0,00	4.000,00	0,00
185/0	421000	421200	Енергетске услуге	120.000,00	0,00	0,00	120.000,00	0,01
185/0	421000	421300	Комуналне услуге	10.000,00	0,00	0,00	10.000,00	0,00
185/0	421000	421500	Трошкови осигурања	2.000,00	0,00	0,00	2.000,00	0,00
188/0	425000	425100	Текуће поправке и одржавање зграда и објеката	667.652,00	0,00	0,00	667.652,00	0,08
190/0	481000	481900	Дотације осталим непрофитним институцијама	40.000,00	0,00	0,00	40.000,00	0,00
Укупно за аналитику 4.05.54				843.652,00				
4.05.55 МЗ СЛАТИНА								
185/0	421000	421100	Трошкови платног промета и банкарских услуга	2.500,00	0,00	0,00	2.500,00	0,00
188/0	425000	425100	Текуће поправке и одржавање зграда и објеката	50.850,00	0,00	0,00	50.850,00	0,01
190/0	481000	481900	Дотације осталим непрофитним институцијама	19.600,00	0,00	0,00	19.600,00	0,00
Укупно за аналитику 4.05.55				72.950,00				
4.05.56 МЗ ТАБАНОВИЋ								
185/0	421000	421100	Трошкови платног промета и банкарских услуга	4.000,00	0,00	0,00	4.000,00	0,00
185/0	421000	421200	Енергетске услуге	340.000,00	0,00	0,00	340.000,00	0,04
185/0	421000	421300	Комуналне услуге	48.000,00	0,00	0,00	48.000,00	0,01

185/0	421000	421500	Трошкови осигурања	3.000,00	0,00	0,00	3.000,00	0,00
188/0	425000	425100	Текуће поправке и одржавање зграда и објеката	609.376,00	0,00	0,00	609.376,00	0,07
192/0	512000	512200	Административна опрема	120.000,00	0,00	0,00	120.000,00	0,01
Укупно за аналитику 4.05.56				1.124.376,00				
4.05.57 МЗ ЦУЉКОВИЋ								
185/0	421000	421100	Трошкови платног промета и банкарских услуга	4.000,00	0,00	0,00	4.000,00	0,00
188/0	425000	425100	Текуће поправке и одржавање зграда и објеката	272.991,00	0,00	0,00	272.991,00	0,03
Укупно за аналитику 4.05.57				276.991,00				
4.05.58 МЗ ЦЕРОВАЦ								
185/0	421000	421100	Трошкови платног промета и банкарских услуга	7.000,00	0,00	0,00	7.000,00	0,00
185/0	421000	421200	Енергетске услуге	900.000,00	0,00	0,00	900.000,00	0,10
185/0	421000	421300	Комуналне услуге	52.000,00	0,00	0,00	52.000,00	0,01
185/0	421000	421500	Трошкови осигурања	2.000,00	0,00	0,00	2.000,00	0,00
186/0	423000	423700	Репрезентација	30.000,00	0,00	0,00	30.000,00	0,00
187/0	424000	424600	Услуге очувања животне средине, науке и геодетске услуге	60.000,00	0,00	0,00	60.000,00	0,01
188/0	425000	425100	Текуће поправке и одржавање зграда и објеката	431.799,00	0,00	0,00	431.799,00	0,05
189/0	426000	426400	Материјали за саобраћај	25.000,00	0,00	0,00	25.000,00	0,00
189/0	426000	426900	Материјали за посебне намене	25.000,00	0,00	0,00	25.000,00	0,00
Укупно за аналитику 4.05.58				1.532.799,00				
4.05.59 МЗ ШЕВАРИЦЕ								
185/0	421000	421100	Трошкови платног промета и банкарских услуга	10.000,00	0,00	0,00	10.000,00	0,00
185/0	421000	421200	Енергетске услуге	1.000.000,00	0,00	0,00	1.000.000,00	0,12
185/0	421000	421300	Комуналне услуге	44.000,00	0,00	0,00	44.000,00	0,01
185/0	421000	421500	Трошкови осигурања	2.000,00	0,00	0,00	2.000,00	0,00
187/0	424000	424600	Услуге очувања животне средине, науке и геодетске услуге	70.000,00	0,00	0,00	70.000,00	0,01
188/0	425000	425100	Текуће поправке и одржавање зграда и објеката	569.521,00	0,00	0,00	569.521,00	0,07

189/0	426000	426900	Материјали за посебне намене	100.000,00	0,00	0,00	100.000,00	0,01
192/0	512000	512200	Административна опрема	50.000,00	0,00	0,00	50.000,00	0,01
Укупно за аналитику 4.05.59				1.845.521,00				
4.05.60 МЗ ШТИТАР								
185/0	421000	421100	Трошкови платног промета и банкарских услуга	20.000,00	0,00	0,00	20.000,00	0,00
185/0	421000	421200	Енергетске услуге	60.000,00	0,00	0,00	60.000,00	0,01
185/0	421000	421300	Комуналне услуге	88.000,00	0,00	0,00	88.000,00	0,01
185/0	421000	421500	Трошкови осигурања	2.000,00	0,00	0,00	2.000,00	0,00
188/0	425000	425100	Текуће поправке и одржавање зграда и објеката	677.397,00	0,00	0,00	677.397,00	0,08
Укупно за аналитику 4.05.60				847.397,00				
4.05.61 МЗ ШИПУРСКЕ ЛИВАДЕ								
185/0	421000	421100	Трошкови платног промета и банкарских услуга	20.000,00	0,00	0,00	20.000,00	0,00
185/0	421000	421200	Енергетске услуге	1.000.000,00	0,00	0,00	1.000.000,00	0,12
185/0	421000	421300	Комуналне услуге	145.000,00	0,00	0,00	145.000,00	0,02
185/0	421000	421400	Услуге комуникација	20.000,00	0,00	0,00	20.000,00	0,00
186/0	423000	423400	Услуге информисања	180.000,00	0,00	0,00	180.000,00	0,02
186/0	423000	423700	Репрезентација	70.000,00	0,00	0,00	70.000,00	0,01
188/0	425000	425100	Текуће поправке и одржавање зграда и објеката	1.790.625,00	0,00	0,00	1.790.625,00	0,21
189/0	426000	426100	Административни материјал	10.000,00	0,00	0,00	10.000,00	0,00
189/0	426000	426400	Материјали за саобраћај	10.000,00	0,00	0,00	10.000,00	0,00
189/0	426000	426900	Материјали за посебне намене	20.000,00	0,00	0,00	20.000,00	0,00
Укупно за аналитику 4.05.61				3.265.625,00				
Укупно за главу 4.05 МЕСНЕ ЗАЈЕДНИЦЕ				84.136.432,00	0,00	0,00	84.136.432,00	9,76
Укупно за раздео 4 ГРАДСКА УПРАВА				845.294.615,00	16.732.000,00	0,00	862.026.615,00	100,00
Укупно за БК 0 БУЏЕТ ГРАДА ШАПЦА				845.294.615,00	16.732.000,00	0,00	862.026.615,00	100,00

Назив локалне власти 0

МАСА СРЕДСТАВА ЗА ПЛАТЕ ИСПЛАЋЕНА У 2019. ГОДИНИ И ПЛАНИРАНА У 2020. ГОДИНИ

Табела 2.

Редни број	Директни и индиректни корисници буџетских средстава локалне власти	Маса средстава за плате исплаћена за период I-X 2019. године и планирана пројекција за период XI-XII према Одлуци о буџету ЈЛС за 2019. годину на економским класификацијама 411 и 412						Маса средстава за плате исплаћена за септембар 2019. године на економским класификацијама 411 и 412			Маса средстава за плате планирана за 2020. годину на економским класификацијама 411 и 412					
		Укупан број зап. у октобру 2019. године из извора 01	Маса средстава за плате на извору 01	Укупан број зап. у октобру 2019. године из извора 04	Маса средстава за плате на извору 04	Укупан број зап. у октобру 2019. године из извора 05-08	Маса средстава за плате на извору 05-08	Маса средстава за плате на извору 01	Маса средстава за плате на извору 04	Маса средстава за плате на извору 05-08	Укупан планиран број зап. у децембру 2020. године из извора 01	Маса средстава за плате на извору 01	Укупан планиран број зап. у децембру 2020. године из извора 04	Маса средстава за плате на извору 04	Укупан планиран број зап. у децембру 2020. године из извора 05-08	Маса средстава за плате на извору 05-08
1	2	3	4	5	6	7	8	9	10	11	12	13	14	15	16	17
1	Органи и службе локалне власти	233		0		0		19.236.174			233	250.501.299	0		0	
	Изабрана лица	14		0		0					14		0		0	
	Постављена лица	9		0		0					9		0		0	
	Запослени	210		0		0					210		0		0	
2	Установе културе	101		0		0		7.963.156			101	106.864.227	0		0	
	Постављена лица	6		0		0					6		0		0	
	Запослени	95		0		0					95		0		0	

3	Остале установе из области јавних служби које се финансирају из буџета (навести назив установе):	8	0	0	0	0	0	828.715	0	0	8	10.894.950	0	0	0	0
	1. Туристичка организација	5		0		0		507.396			5	6.618.975	0		0	
	Постављена лица	1		0		0					1		0		0	
	Запослени	4		0		0					4		0		0	
	2. Центар за стручно усавршавање	3		0		0		321.319			3	4.275.975	0		0	
	Постављена лица	1		0		0					1		0		0	
	Запослени	2		0		0					2		0		0	
	3.	0		0		0					0		0		0	
	Постављена лица	0		0		0					0		0		0	
	Запослени	0		0		0					0		0		0	
	4.	0		0		0					0		0		0	
	Постављена лица	0		0		0					0		0		0	
	Запослени	0		0		0					0		0		0	
	5.	0		0		0					0		0		0	
Постављена лица	0		0		0					0		0		0		
Запослени	0		0		0					0		0		0		
4	Дирекције основане од стране локалне власти	0	0	0	0	0	0	0	0	0	0	0	0	0	0	0
	Постављена лица	0		0		0					0		0		0	
	Запослени	0		0		0					0		0		0	

5	Месне заједнице	0		0		0				0		0		0		
	Изабрана лица	0		0		0				0		0		0		
	Запослени	0		0		0				0		0		0		
6	Предшколске установе	434		0		0		28.664.443		434	382.395.052	0		0		
	Постављена лица	1		0		0				1		0		0		
	Запослени	433		0		0				433		0		0		
7	Нове установе и органи (навести назив установа и органа):	0	0	0	0	0	0	0	0	0	0	0	0	0	0	
	1.	0		0		0				0		0		0		
	Постављена лица	0		0		0				0		0		0		
	Запослени	0		0		0				0		0		0		
	2.	0		0		0				0		0		0		
	Постављена лица	0		0		0				0		0		0		
	Запослени	0		0		0				0		0		0		
	3.	0		0		0				0		0		0		
	Постављена лица	0		0		0				0		0		0		
	Запослени	0		0		0				0		0		0		
8	Укупно за све кориснике буџета који се финансирају са економских класификација 411 и 412	776	0	0	0	0	0	56.692.488	0	0	776	750.655.528	0	0	0	0
	Изабрана лица	14		0		0				14		0		0		
	Постављена лица	18		0		0				18		0		0		
	Запослени	744		0		0				744		0		0		

III ПОСЕБНЕ ОДРЕДБЕ

Члан 9.

У складу са Законом о начину одређивања максималног броја запослених у јавном сектору („Службени гласник РС“ број 68/15, 81/16 – одлука УС и 95/2018), број запослених код корисника буџета не може прећи максималан број запослених на неодређено и одређено време, и то:

- 227 запослених у локалној администрацији на неодређено време;
- 350 запослених у предшколским установама на неодређено време;
- 109 запослених у установама културе на неодређено време;
- 6 запослених у установама јавне службе на неодређено време;
- 652 запослених у јавним предузећима на неодређено време;

Члан 10.

За извршавање ове Одлуке одговоран је Градоначелник.

Наредбодавац за извршење буџета је Градоначелник.

Члан 11.

Наредбодавац директних и индиректних корисника буџетских средстава је функционер (руководилац), односно лице које је одговорно за управљање средствима, преузимање обавеза, издавање налога за плаћање који се извршавају из средстава органа, као и за издавање налога за уплату средстава која припадају буџету.

Члан 12.

За законито и наменско коришћење средстава распоређених овом Одлуком, поред функционера односно руководиоца директних и индиректних корисника буџетских средстава, одговоран је начелник градске управе и руководиоци одељења у оквиру градске управе.

Члан 13.

Орган управе надлежан за финансије обавезан је да редовно прати извршење буџета и најмање два пута годишње информисе градоначелника и градско веће, а обавезно у року од петнаест дана по истеку шестомесечног, односно деветомесечног периода.

У року од петнаест дана по подношењу извештаја из става 1. овог члана, Градско веће усваја и доставља извештај Скупштини града.

Извештај садржи и одступања између усвојеног буџета и извршења и образложење великих одступања.

Члан 14.

Одлуку о промени апропријације из општих прихода буџета и преносу апропријације у текућу буџетску резерву, у складу са чланом 61. Закона о буџетском систему доноси Градско веће.

Члан 15.

Решење о употреби текуће буџетске и сталне буџетске резерве на предлог органа управе надлежног за финансије доноси Градско веће.

Члан 16.

Одлуку о отварању буџетског фонда у складу са чланом 64. Закона о буџетском систему доноси Градско веће.

Члан 17.

Градско веће одговорно је за спровођење фискалне политике и управљање јавном имовином, приходима и примањима и расходима и издацима на начин који је у складу са Законом о буџетском систему.

Члан 18.

Овлашћује се Градоначелник да у складу са чланом 27ж Закона о буџетском систему, може поднети захтев министарству надлежном за послове финансија за одобрење фискалног дефицита изнад утврђеног дефицита од 10% уколико је резултат реализације јавних инвестиција.

Члан 19.

Новчана средства буџета града, директних и индиректних корисника средстава тог буџета, као и других корисника јавних средстава који су укључени у консолидовани рачун трезора града, воде се и депонују на консолидованом рачуну трезора.

Члан 20.

Корисници буџетских средстава приликом додељивања уговора о набавци добара, пружању услуга или извођењу грађевинских радова, морају да поступи у складу са Законом о јавним набавкама („Службени гласник РС“, број 124/2012, 14/2015 и 68/2015).

Члан 21.

Распоред и коришћење средстава вршиће се у 2020. години по посебном акту (решењу) који доноси Градоначелник, на предлог надлежног органа за финансије, у оквиру следећих раздела:

- раздео 1: Скупштина града;
- раздео 2: Градоначелник;
- раздео 3: Градско веће;
- раздео 4: Градска управа;
- раздео 5: Градско јавно правобранилаштво.

Члан 22.

Обавезе које преузимају директни и индиректни корисници буџетских средстава морају одговарати апропријацији која им је за ту намену овом Одлуком одобрена и пренета.

Изузетно, корисници из става 1. овог члана, у складу са чланом 54. Закона о буџетском систему, могу преузети обавезе по уговору који се односи на капиталне издатке и захтева плаћање у више година, на основу предлога органа надлежног за послове финансија, уз сагласност Градског већа, а највише до износа исказаних у плану капиталних издатака из члана 6. ове Одлуке.

Корисници буџетских средстава су обавезни да пре покретања поступка јавне набавке за преузимање обавеза по уговору за капиталне пројекте прибаве сагласност органа надлежног за финансије.

Корисник буџетских средстава, који одређен расход извршава из средстава буџета и из других прихода, обавезан је да измирење тог расхода прво врши из прихода из тих других извора.

Обавезе преузете у 2020. години у складу са одобреним апропријацијама у тој години, а неизвршене у току 2020. године, преносе се у 2021. годину и имају статус преузетих обавеза и извршавају се на терет одобрених апропријација овом Одлуком.

Члан 23.

Преузете обавезе и све финансијске обавезе морају бити извршене искључиво на принципу готовинске основе са консолидованог рачуна трезора, осим ако је законом, односно актом Владе предвиђен другачији метод.

Члан 24.

Корисници буџетских средстава преузимају обавезе само на основу писаног уговора или другог правног акта, уколико законом није другачије прописано.

Плаћање из буџета неће се извршити уколико нису поштоване процедуре утврђене чланом 56. став 3. Закона о буџетском систему.

Члан 25.

Обавезе према корисницима буџетских средстава извршавају се сразмерно оствареним примањима буџета.

Ако се у току године примања смање, издаци буџета извршаваће се по приоритетима, и то: обавезе утврђене законским прописима на постојећем нивоу и минимални стални трошкови неопходни за несметано функционисање корисника буџетских средстава.

Члан 26.

Средства распоређена за финансирање расхода и издатака корисника буџета, преносе се на основу

њиховог захтева и у складу са одобреним квотама у тромесечним плановима буџета.

Уз захтев, корисници су дужни да доставе комплетну документацију за плаћање (копије).

Члан 27.

Новчана средства на консолидованом рачуну трезора могу се инвестирати у 2020. години само у складу са чланом 10. Закона о буџетском систему, при чему су, у складу са истим чланом Закона, Градоначелник, односно лице које он овласти, одговорни за ефикасност и сигурност тог инвестирања.

Члан 28.

Градско веће доноси програм рационализације којим ће обухватити све кориснике јавних средстава, укључујући и одређене критеријуме за извршење тог програма, и о томе обавести Скупштину града.

Корисник буџетских средстава не може, без претходне сагласности Градоначелника засновати радни однос са новим лицима до краја 2020. године, уколико средства потребна за исплату плата тих лица нису обезбеђена у оквиру износа средстава која су, у складу са овом одлуком, предвиђена за плате том буџетском кориснику и програмом рационализације из става 1. овог члана.

Члан 29.

Директни и индиректни корисници буџетских средстава у 2020. години обрачунату исправку вредности нефинансијске имовине исказују на терет капитала, односно не исказују расход амортизације и употребе средстава за рад.

Члан 30.

За финансирање дефицита текуће ликвидности, који може да настане услед неуравнотежености кретања у приходима и расходима буџета, град се може задужити у складу са одредбама члана 35. Закона о јавном дугу („Службени гласник РС“, број 61/2005, 107/2009, 78/2011, 68/2015 и 95/2018). Одлуку о задуживању доноси градоначелник.

Члан 31.

Градоначелник града доноси одлуку о задуживању за капиталне инвестиционе расходе у складу са чланом 33. Закона о јавном дугу („Службени гласник РС“ број 61/2005, 107/2009, 78/2011, 68/2015 и 95/2018), по претходно прибављеном мишљењу Министарства.

Члан 32.

Корисници буџетских средстава пренеће на рачун извршења буџета до 31. децембра 2020. године, средства која нису утрошена за финансирање расхода у 2020. години, која су овим корисницима пренета у складу са Одлуком о буџету града Шапца за 2020. годину.

Члан 33.

Изузетно, у случају да се буџету града Шапца из другог буџета (Републике, Покрајине, друге општине) одреде актом наменска трансферна средства, укључујући и наменска трансферна средства за надокнаду штете услед елементарних непогода, као и у случају уговарања донације, чији износи нису могли бити познати у поступку доношења ове одлуке, орган управе надлежан за финансије на основу тог акта отвара одговарајуће апропријације за извршење расхода по том основу, у складу са чланом 5. Закона о буџетском систему.

Члан 34.

Плаћање са консолидованог рачуна трезора за реализацију обавеза других корисника јавних средстава, у смислу Закона о буџетском систему, који су укључени у систем консолидованог рачуна трезора неће се вршити уколико ови корисници нису добили сагласност на финансијски план на начин прописан законом, одоносно актом Скупштине града и уколико тај план нису доставили Управи за трезор.

Члан 35.

У буџетској 2020. години неће се вршити обрачун исплата божижних, годишњих и других врста накнада предвиђених посебним и појединачним колективним уговорима, за директне и индиректне кориснике средстава буџета, осим јубиларних награда за запослене који су то право стекли у 2020. години.

Такође, у 2020. години не могу се исплаћивати запосленима код директних и индиректних корисника буџетских средстава локалне власти награде и бонуси који према међународним критеријумима представљају нестандартне, односно нетранспарентне облике награда и бонуса.

Члан 36.

Корисник буџетских средстава, који одређен расход и издатак извршава из других извора прихода и примања, који нису општи приход буџета (извор 01 – Приходи из буџета), обавезе може преузимати само до нивоа остварења тих прихода или примања, уколико је ниво остварених прихода и примања мањи од одобрених апропријација.

Корисник буџетских средстава код кога у току године дође до умањења одобрених апропријација из разлога извршења принудне наплате, за износ умањења предузете одговарајуће мере у циљу прилагођавања преузете обавезе, тако што ће предложити умањење обавезе, односно продужење уговорног рока за плаћање или отказати уговор.

Члан 37.

Приоритет у извршавању расхода за робе и услуге корисника буџетских средстава имају расходи

за сталне трошкове, трошкови текућих поправки и одржавања и материјал.

Корисници буџетских средстава дужни су да обавезе по основу сталних трошкова, трошкова текућих поправки и одржавања, материјала, као и по основу капиталних издатака измире у року утврђеном законом који регулише рокове измирења новчаних трансакција у комерцијалним трансакцијама.

Члан 38.

Директни и индиректни корисници буџета који користе пословни простор у државној својини, а финансирају се средствима буџета, не плаћају закуп у 2020. години.

Члан 39.

Јавна предузећа чији је оснивач град, затим правна лица у којима град има директну или индиректну контролу над капиталом од 50% и друга правна лица у којима јавна средства чине 50% прихода, остварену добит по завршном рачуну за 2019. годину у висини од 90% уплатиће на рачун буџета града а најкасније до 30. новембра 2020. године.

Члан 40.

Извештај екстерне ревизије о финансијским извештајима по члану 79. Закона о буџетском систему саставни је део завршног рачуна за 2020. годину.

Члан 41.

Ову Одлуку доставити Министарству финансија и објавити у „Службеном листу града Шапца“.

Члан 42.

Ова Одлука ступа на снагу даном доношења.

СКУПШТИНА ГРАДА ШАПЦА

Број: 020-225/2019-14

ПРЕДСЕДНИК СКУПШТИНЕ

Немања Пајић, с.р.

Образложење

При изради Одлуке о буџету града Шапца за 2020. годину, пошло се од Закона о локалној самоуправи, Закона о финансирању локалних самоуправа („Службени гласник РС“ број 62/2006, 47/201, 93/2012, 99/2013, 125/2014, 95/2015, 83/2016, 91/2016, 104/2016, 96/2017, 89/2018 и 95/2018), Закона о буџетском систему („Службени гласник РС“, број 54/09, 73/10, 101/10, 101/11, 93/2012, 62/2013, 63/2013, 108/2013, 142/2014, 68/2015, 103/2015, 99/16, 113/2017, 95/2018, 31/2019 и 72/19), Члана 20. и 32. Закона о локалној самоуправи („Службени гласник РС“ 129/2007, 83/2014,

101/2016 и 47/2018) и Упутства за припрему Одлуке о буџету локалне власти за 2020. годину са пројекцијом за 2021. и 2022. годину.

Законом о буџетском систему прописано је да се буџет града доноси за једну календарску годину.

Одлука се састоји из општег и посебног дела. Општи део буџета обухвата рачун прихода и примања, расхода и издатака, буџетски суфицит односно дефицит, укупан фискални суфицит односно дефицит и рачун финансирања. Посебан део буџета исказује апропријације директних и индиректних корисника буџетских средстава у складу са програмима, програмским активностима, пројектима, економском и функционалном класификацијом.

Законом о локалној самоуправи („Службени гласник РС“, број 129/07, 83/2014, 101/2016 и 47/2018) утврђени су послови и задаци града, као и извори средстава којима се ти послови финансирају. У буџету града средства се обезбеђују из изворних прихода јединица локалне самоуправе и прихода од осталих нивоа власти.

Наведеним законом утврђено је да буџету јединице локалне самоуправе припадају приходи и примања и то:

А) Приходи од осталих нивоа власти:

1. Уступљени приходи

- 1.1. порези на доходак грађана
- 1.2. порез на наслеђе и поклон
- 1.3. порез на пренос апсолутних права
- 1.4. приходи од уступљених накнада

2. Трансфери

2.1 - Општи трансфер

Право на општи трансфер имају све јединице локалне самоуправе па и град Шабац.

2.2 - Трансфер солидарности

Трансфер солидарности распоређује се јединицама локалне самоуправе сходно групи и развијености.

Град Шабац спада у II групу развијености.

2.3 - функционални трансфери

Б) Изворни приходи јединице локалне самоуправе

- 1) порез на имовину, осим пореза на пренос апсолутних права и пореза на наслеђе и поклон;
- 2) локалне административне таксе;
- 3) локалне комуналне таксе;
- 4) боравишна такса;
- 5) накнаде за коришћење јавних добара, у складу са законом;
- 6) концесиона накнада;
- 7) друге накнаде у складу са законом;

8) приходи од новчаних казни изречених у прекршајном поступку за прекршаје прописане актом скупштине јединице локалне самоуправе, као и одузета имовинска корист у том поступку;

9) приходи од давања у закуп, односно на коришћење непокретности и покретних ствари у својини Републике Србије, које користи јединица локалне самоуправе, односно органи и организације јединице локалне самоуправе и индиректни корисници њеног буџета;

10) приходи од давања у закуп, односно на коришћење непокретности и покретних ствари у својини јединице локалне самоуправе;

11) приходи настали продајом услуга корисника средстава буџета јединице локалне самоуправе чије је пружање уговорено са физичким и правним лицима;

12) приходи од камата на средства консолидованог рачуна трезора буџета јединице локалне самоуправе;

13) приходи по основу донација јединици локалне самоуправе;

14) приходи по основу самодоприноса;

15) други приходи утврђени законом.

На изнетим законским решењима темељи се буџет града Шапца који се предлаже Одлуком о буџету града за 2020. годину у укупном износу од 4.117.737.377,00 динара.

Приходи

Укупан обим прихода буџета града Шапца који се предлажу Одлуком о буџета града за 2020. годину, износе 4.117.737.377,00 динара.

При процени могућег обима прихода и примања у буџету града Шапца за 2020. годину, Одлуком о буџету града пошло се од 360.420.000,00 динара трансферних средстава (733) из буџета Републике Србије, што чини 8,75% укупно планираних прихода буџета.

Порез на доходак, добит и капиталне добитке (група 711) планирани су у укупном износу од 1.775.113.000,00 динара, односно представљају 43,11 % укупно планираних прихода буџета.

Порез на имовину (група 713) планирани су у износу од 642.001.000,00 динар, што је 15,59 % укупно планираних прихода.

Порез на добра и услуге (група 714) планиран је у износу од 131.570.000,00 динара и чине 3,20 % укупно планираних прихода буџета.

Други порези (група 716) планирани су у износу од 70.000.000,00 динара, што представља 1,70 % укупно планираних прихода буџета.

Приходи од имовине (група 741) планирани су у износу од 54.500.000,00 динара, односно чине 1,32 % у односу на укупно планиране приходе.

Приходи од продаје добара и услуга (група 742) планирани су износу од 224.232.000,00 динара и представљају 5,45 % укупно планираних прихода.

Приходи од новчаних казни и одузете имовинске користи (743) планирани су у износу од 52.660.000,00 динара и чине 1,28% укупно планираних прихода буџета.

Добровољни трансфери од физичких и правних лица (744) планирани су у износу од 30.100.000,00 динара, што чини 0,73% укупно планираних прихода буџета.

Мешовити и неодређени приходи (745) планирани су у износу од 55.200.000,00 динара, што је 1,34 % укупно планираних прихода буџета.

Меморандумске ставке за рефундацију расхода из претходне године (група 772) планирани су у износу од 1.500.000,00 динара и представљају 0,04% укупно планираних прихода буџета.

Примања од продаје непокретности (811) планирана су у износу од 225.000.000,00 динара, односно чине 5,46 % укупно планираних прихода и примања.

Примања од продаје земљишта (841) планирана су у износу од 100.000.000, 00 динара, тако да чине 2,43 % укупно планираних прихода и примања.

Предлог прихода и примања буџета за 2020. годину са процентуалним учешћем у укупним приходима дат је у Табели– План прихода-члан 2.

Расходи

За расходе и издатке који се финансирају из буџета града, Одлуком о буџета града Шапца за 2020. годину распоређују се средства у укупном износу од 4.117.737.377,00 динара и иста ће бити распоређена у складу са програмским класификацијама.

Расходи који се финансирају из сопствених прихода буџетских корисника распоређени су у износу од 16.732.000,00 динара.

Планираним средствима предвиђено је да се финансирају најнеопходнији расходи такозвана „класична буџетска потрошња“ и приоритетна улагања у инвестиције и општу комуналну потрошњу.

Буџет града је ограниченог обима па самим тим није било могуће удовољити и прихватити све захтеве како корисника буџета тако и грађана и осталих учесника партиципативног буџетирања.

Предложени распоред буџетских средстава подразумева рационално располагање средствима, уз неопходне мере штедње, тако да је било неопходно утврдити приоритете у извршавању расхода и издатака у 2020. години.

При распоређивању средстава за плате и додате запослених пошло се од Закона о платама у

државним органима и јавним службама („Службени гласник РС“, број 34/01, 62/06, 63/06, 116/08, 92/11, 99/11, 10/13, 55/13, 99/14 21/16-др. закон). Плате и додаци запослених у укупним расходима буџета учествују са 15,55 %.

За опште услуге локалне самоуправе - Програм 0602- укупно планирана средства Одлуком о буџету града Шапца за 2020.год. износе 1.284.423.140,00 динара,што чини 31,19 % од укупно планираних расхода.

У оквиру средстава за финансирање основног образовања и васпитања –Програм 2002 и средњег образовање –Програм 2003- опредељено је 368.109.270,00 динара, односно 8,94 % укупно планираних расхода.

За финансирање установа из области културе и информисања- Програм 1201- распоређена су средства у укупном износу од 247.795.427,00 динара, што је 6,02 % укупно планираних расхода.

Опредељена средства за финансирање спорта и омладине-Програм 1301- износе 198.377.000,00 динара, што је 4, 82 % од укупно планираних расхода.

За област социјалне и дечије заштите –Програм 0901- планирана су средства у износу од 195.260.000,00 динара, што је 4,74 % укупно планираних расхода буџета града.

Предшколско образовање и васпитање – Програм 2001- чини 12,45 % од укупно планираних расхода, односно 512.598.052,00 динара.

За Програм 0701- Организација саобраћаја и саобраћајне инфраструктуре планирана су средства у износу од 378.000.000,00 динара, односно 9,18% укупно планираних расхода буџета града.

Опредељена средства за финансирање пољопривреде и руралног развоја – Програм 0101- износе 159.067.000,00 динара, што је 3,86% укупно планираних расхода.

Укупно планирана средства за капиталне пројекте за 2020.год. износе 768.809.953,00 динара или 18.67% укупних расхода буџета.

Имајући у виду да се јавна потрошња може финансирати само из реалних извора, то ће коришћење средстава из буџета града у 2020. години бити у директној зависности од остварења прихода предвиђених буџетом.

Сви корисници буџета морају се понашати крајње дисциплиновано при наменском коришћењу буџетских средстава по свим апроприацијама.

На основу изложеног, предлаже се Скупштини града да усвоји предложену Одлуку о буџету у датом тексту.

ГРАДСКО ВЕЋЕ

002

На основу члана 39. и члана 131. Статута града Шапца („Сл. лист града Шапца“ бр. 5/19), Скупштина града Шапца на седници одржаној дана 18.12.2019. године донела је

О Д Л У К У**О УСВАЈАЊУ ПРОГРАМА КАПИТАЛНИХ ИНВЕСТИЦИЈА ГРАДА ШАПЦА ЗА ПЕРИОД 2019 - 2021. ГОДИНА - РЕВИЗИЈА**

- **УСВАЈА СЕ** Програм капиталних инвестиција Града Шапца за период 2019 - 2021. година - ревизија
- Ову Одлуку објавити у „Службеном листу Града Шапца“

СКУПШТИНА ГРАДА ШАПЦА

Број: 020-236/2019-14

ПРЕДСЕДНИК СКУПШТИНЕ

Немања Пајић, с.р.

003

На основу члана 76. Закона о буџетском систему („Сл. гласник РС“ број 54/09, 73/10, 101/10, 101/11, 93/12, 62/13, 63/13, 108/13, 142/14, 68/15, 103/15, 99/16, 113/17, 95/18, 31/19), члана 61. тач.26. Статута Града Шапца („Сл. лист града Шапца“ број 5/2019) Градско веће града Шапца дана 10.12.2019. године доноси

З А К Л Ј У Ч А К

УСВАЈА СЕ Извештај о извршењу буџета града Шапца за период од 01.01. до 30.09.2019. године.

ГРАДСКО ВЕЋЕ ГРАДА ШАПЦА

Број: 401-174/2019-15

ГРАДОНАЧЕЛНИК

Небојша Зеленовић, с.р.

ГРАД ШАБАЦ

ГРАДСКА УПРАВА

ГРАДА ШАПЦА

Одељење за финансије

Број: 400-1-187-3/19-03

Датум: 15.10.2019. године

Ш а б а ц

ИЗВЕШТАЈ**О ИЗВРШЕЊУ БУЏЕТА ГРАДА ШАПЦА ЗА ПЕРИОД 01.01.-30.09.2019. ГОДИНЕ**

На основу члана 76. Закона о буџетском систему („Сл. гласник РС“ број 54/09, 73/10, 101/10, 101/11,

93/12, 62/13, и 63/13 – испр., 108/13, 142/14, и 68/15 – др., 03/2015, 99/16, 113/2017, 95/2018 и 31/2019) локални орган управе надлежан за финансије обавезан је да редовно прати извршење буџета и најмање два пута годишње информиса надлежни извршни орган локалне власти, а обавезно по истеку шестомесечног односно деветомесечног периода.

До 30.09.2019.године усвојен је ребаланс буџета:

▲ Одлука о ребалансу буџета града Шапца за 2019. годину број 020-116/2019-15 од 26.06.2019. године

▲ Одлука о ребалансу II буџета града Шапца за 2019. годину број 020-172/2019-14 од 25.09.2019.г одине.

Укупно планирани и остварени приходи, примања и пренета неутрошена средства по завршном рачуну

Укупно планирани приходи и примања укључујући и пренета неутрошена средства и нераспоређени вишак прихода и примања из ранијих година, Одлуком о ребалансу II буџета града Шапца за 2019. годину, износе 4.714.630.000,00 динара.

Остварени укупни приходи у периоду 01.01.-30.09.2019. године износе 3.410.583.568,85 динара, што представља 72,30 % у односу на планиране. Пренета неутрошена средства износе 409.058.613,23 динара, нераспоређени вишак прихода и примања из ранијих година износи 69.475.000,00 динара, што је укупно 478.533.613,23 динара и реализовани су у потпуности. Примања од задуживања пренета из 2018. године износе 290.000.000 динара. Текући приходи буџета града, примања од продаје нефинансијске имовине и примања од продаје финансијске имовине за извештајни период износе 2.642.049.955,62 динара или 67,3%. Сопствени приходи индиректних буџетских корисника су 8.498.648,00 динара.

Планирани и остварени приходи, примања и пренета неутрошена средства буџета града Шапца за период 01.01.-30.09.2019.године по врстама приказани су у следећој табели:

Планирани и остварени приходи и примања буџета града за период од 01.01.-30.09.2019.године приказани су у следећој табели:

Приходи и примања

Конто	Врста прихода	Приходи и примања из буџета по Ребалансу 2	Сопствени приходи и примања по Ребалансу 2	Приходи из осталих извора по Ребалансу 2	Укупно	Остварени приходи из буџета по Ребалансу 2	Остварени сопствени приходи по Ребалансу 2	Остварени приходи из осталих извора по Ребалансу 2	Укупно остварени приходи	Процент остварења прихода
1	2	7	8	9	10	11	12	13	14	15
711111	Порез на зараде	1.453.000.000,00	0,00	0,00	1.453.000.000,00	1.043.030.870,59	0,00	0,00	1.043.030.870,59	71,8
711120	Порез на приходе од самосталних делатности	170.000.000,00	0,00	0,00	170.000.000,00	112.347.832,20	0,00	0,00	112.347.832,20	66,1
711145	Порез на приходе од давања у закуп покретних ства	2.000.000,00	0,00	0,00	2.000.000,00	1.532.888,57	0,00	0,00	1.532.888,57	76,6
711146	Порез на приход од пољопривреде и шумарства, по р	3.000,00	0,00	0,00	3.000,00	1.888,00	0,00	0,00	1.888,00	62,9
711147	Порез на земљиште	300.000,00	0,00	0,00	300.000,00	9.882,42	0,00	0,00	9.882,42	3,3
711183	Самодопринос из прихода од пољопривреде и шумарства	80.000,00	0,00	0,00	80.000,00	94.669,41	0,00	0,00	94.669,41	118,3
711184	Самодопринос из прихода лица која се баве самосталном	20.000,00	0,00	0,00	20.000,00	4.947,64	0,00	0,00	4.947,64	24,7
711190	Порез на друге приходе	140.000.000,00	0,00	0,00	140.000.000,00	94.441.708,13	0,00	0,00	94.441.708,13	67,5
711000	ПОРЕЗ НА ДОХОДАК, ДОБИТ И КАПИТАЛНЕ ДОБИТКЕ	1.765.403.000,00	0,00	0,00	1.765.403.000,00	1.251.464.686,96	0,00	0,00	1.251.464.686,96	70,9
712000	ПОРЕЗ НА ФОНД ЗАРАДА	0,00	0,00	0,00	0,00	0,00	0,00	0,00	0,00	0,0
712000	ПОРЕЗ НА ФОНД ЗАРАДА	0,00	0,00	0,00	0,00	0,00	0,00	0,00	0,00	0,0
713120	Порез на имовину	550.000.000,00	0,00	0,00	550.000.000,00	351.519.643,38	0,00	0,00	351.519.643,38	63,9

713310	Порез на наслеђе и поклон	12.000.000,00	0,00	0,00	12.000.000,00	7.958.082,86	0,00	0,00	7.958.082,86	66,3
713420	Порез на капиталне трансакције	85.000.000,00	0,00	0,00	85.000.000,00	53.059.565,60	0,00	0,00	53.059.565,60	62,4
713600	Други периодични порези на имовину	1.000,00	0,00	0,00	1.000,00	691,00	0,00	0,00	691,00	69,1
713000	ПОРЕЗ НА ИМОВИНУ	647.001.000,00	0,00	0,00	647.001.000,00	412.537.982,84	0,00	0,00	412.537.982,84	63,8
714430	Комунална такса за коришћење рекламних паноа	5.000.000,00	0,00	0,00	5.000.000,00	1.777.500,00	0,00	0,00	1.777.500,00	35,6
714513	Комунална такса за држање моторних друмских и при	85.000.000,00	0,00	0,00	85.000.000,00	53.565.346,90	0,00	0,00	53.565.346,90	63,0
714543	Накнада за промену намене обрадивог пољопривредно	9.000.000,00	0,00	0,00	9.000.000,00	6.676.175,60	0,00	0,00	6.676.175,60	74,2
714547	Накнада за загадивање животне средине	100.000,00	0,00	0,00	100.000,00	32.038,61	0,00	0,00	32.038,61	32,0
714548	Накнада за супстанце које оштећују озонски омотач	10.000,00	0,00	0,00	10.000,00	13.996,20	0,00	0,00	13.996,20	140,0
714549	Накнада од емисије CO ₂ , NO ₂ , пра-шчастих материја и	1.000.000,00	0,00	0,00	1.000.000,00	398.046,08	0,00	0,00	398.046,08	39,8
714550	Концесионе накнаде и боравишне таксе	4.223.386,77	0,00	0,00	4.223.386,77	2.871.840,00	0,00	0,00	2.871.840,00	68,0
714560	Општинске и градске накнаде	25.000.000,00	0,00	0,00	25.000.000,00	24.868.132,60	0,00	0,00	24.868.132,60	99,5
714000	ПОРЕЗ НА ДОБРА И УСЛУГЕ	129.333.386,77	0,00	0,00	129.333.386,77	90.203.075,99	0,00	0,00	90.203.075,99	69,7
716100	Други порези које искључиво плаћају предузећа, од	70.000.000,00	0,00	0,00	70.000.000,00	49.521.068,96	0,00	0,00	49.521.068,96	70,7

716000	ДРУГИ ПОРЕЗИ	70.000.000,00	0,00	0,00	70.000.000,00	49.521.068,96	0,00	0,00	49.521.068,96	70,7
732141	Текуће донације од међународних организација у кор	0,00	0,00	600.000,00	600.000,00	3.771.415,17	0,00	553.947,28	4.325.362,45	720,9
732151	Текуће донације од међународних организација у кор	4.000.000,00	0,00	0,00	4.000.000,00	0,00	0,00	0,00	0,00	0,00
732241	Капиталне донације од међународних орган	0,00	0,00	0,00	0,00	0,00	0,00	0,00	0,00	0,00
732000	ДОНАЦИЈЕ И ПОМОЦИ ОД МЕЂУНАРОДНИХ ОРГАНИЗАЦИЈА	4.000.000,00	0,00	600.000,00	4.600.000,00	3.771.415,17	0,00	553.947,28	4.325.362,45	94,0
733141	Ненаменски трансфери од Републике у корист нивоа г	299.420.000,00	0,00	0,00	299.420.000,00	226.822.395,00	0,00	0,00	226.822.395,00	75,8
733142	Други текући трансфери од Републике у корист нивоа градова	0,00	0,00	0,00	0,00	0,00	0,00	0,00	0,00	0,0
733144	Текући наменски трансфери, у ужем смислу, од Репуб	70.000.000,00	0,00	597.000,00	70.597.000,00	47.287.778,85	0,00	0,00	47.287.778,85	67,0
733000	ТРАНСФЕРИ ОД ДРУГИХ НИВОА ВЛАСТИ	369.420.000,00	0,00	597.000,00	370.017.000,00	274.110.173,85	0,00	0,00	274.110.173,85	74,1
741141	Приходи буџета града од камата на средства консол	32.000.000,00	0,00	0,00	32.000.000,00	28.190.463,59	0,00	0,00	28.190.463,59	88,1
741510	Накнаде за коришћење природних добара	700.000,00	0,00	0,00	700.000,00	498.166,46	0,00	0,00	498.166,46	71,2
741522	Средства остварена од давања у закуп пољопривред	700.000,00	0,00	0,00	700.000,00	784.429,87	0,00	0,00	784.429,87	112,1

741526	Накнада за коришћење шума и шумског земљишта	300.000,00	0,00	0,00	300.000,00	287.929,04	0,00	0,00	287.929,04	96,0
741530	Комунална такса за коришћење простора на јавним п	100.000,00	0,00	0,00	100.000,00	74.820,00	0,00	0,00	74.820,00	74,8
741534	Накнада за коришћење грађевинског земљишта	3.000.000,00	0,00	0,00	3.000.000,00	3.436.413,65	0,00	0,00	3.436.413,65	114,5
741535	Комунална такса за заузеће јавне површине грађевин	3.000.000,00	0,00	0,00	3.000.000,00	2.502.577,00	0,00	0,00	2.502.577,00	83,4
741538	Допринос за уређивање грађевинског земљишта	30.000.000,00	0,00	0,00	30.000.000,00	23.901.629,00	0,00	0,00	23.901.629,00	79,7
741000	ПРИХОДИ ОД ИМОВИНЕ	69.800.000,00	0,00	0,00	69.800.000,00	59.676.428,61	0,00	0,00	59.676.428,61	85,5
742100	Приходи од продаје добара и услуга или закупа од стране тржишних организација	0,00	16.462.000,00	0,00	16.462.000,00	244.428,77	7.844.763,00	0,00	8.089.191,77	0,0
742142	Приходи од давања у закуп, односно на коришћење	1.300.000,00	0,00	0,00	1.300.000,00	869.916,00	0,00	0,00	869.916,00	0,0
742143	Приходи од закупнине за грађевинско земљиште у ко	4.000.000,00	0,00	0,00	4.000.000,00	2.888.438,97	0,00	0,00	2.888.438,97	72,2
742144	Накнада по основу конверзије права коришћења у пр	400.000,00	0,00	0,00	400.000,00	271.587,74	0,00	0,00	271.587,74	0,0
742145	Приходи од давања у закуп, односно на коришћење	25.000.000,00	0,00	0,00	25.000.000,00	16.533.568,03	0,00	0,00	16.533.568,03	66,1

742146	Приходи остварени по основу пружања услуга боравк	150.000.000,00	0,00	0,00	150.000.000,00	97.830.373,52	0,00	0,00	97.830.373,52	65,2
742241	Градске административне таксе	6.000.000,00	0,00	0,00	6.000.000,00	4.732.170,00	0,00	0,00	4.732.170,00	78,9
742242	Такса за озакоњење објеката у корист нивоа градо	7.000.000,00	0,00	0,00	7.000.000,00	4.546.500,00	0,00	0,00	4.546.500,00	65,0
742253	Накнада за уређивање грађевинског земљишта	4.000.000,00	0,00	0,00	4.000.000,00	3.303.100,29	0,00	0,00	3.303.100,29	82,6
742300	Спорне продаје добара и услуга које врсе државне нетржишне јединице	0,00	270.000,00	0,00	270.000,00	0,00	653.885,00	0,00	653.885,00	242,2
742341	Приходи које својом делатношћу остваре органи и ор	10.000.000,00	0,00	0,00	10.000.000,00	5.784.410,16	0,00	0,00	5.784.410,16	57,8
742000	ПРИХОДИ ОД ПРОДАЈЕ ДОБАРА И УСЛУГА	207.700.000,00	16.732.000,00	0,00	224.432.000,00	137.004.493,48	8.498.648,00	0,00	145.503.141,48	64,8
743324	Приходи од новчаних казни за прекршаје, предвиђене	40.000.000,00	0,00	0,00	40.000.000,00	30.342.067,88	0,00	0,00	30.342.067,88	75,9
743341	Приходи од новчаних казни изречених у прекршајном	200.000,00	0,00	0,00	200.000,00	90.500,00	0,00	0,00	90.500,00	45,3
743342	Приходи од новчаних казни за прекршаје по прекршај	12.000.000,00	0,00	0,00	12.000.000,00	7.822.304,30	0,00	0,00	7.822.304,30	65,2
743924	Приходи од увећања целокупног пореског дуга који	500.000,00	0,00	0,00	500.000,00	539.740,46	0,00	0,00	539.740,46	107,9

743951	Трошкови принудне наплате изворних јавних прихода општине и градова	10.000,00	0,00	0,00	10.000,00	8.642,36	0,00	0,00	8.642,36	
743000	НОВЧАНЕ КАЗНЕ И ОДУЗЕТА ИМОВИНСКА КОРИСТ	52.710.000,00	0,00	0,00	52.710.000,00	38.803.255,00	0,00	0,00	38.803.255,00	73,6
744141	Текући добровољни трансфери од физичких и правних	35.000.000,00	0,00	0,00	35.000.000,00	16.623.023,00	0,00	0,00	16.623.023,00	47,5
744241	Капитални добровољни трансфери од физичких и прав	500.000,00	0,00	0,00	500.000,00	177.894,00	0,00	0,00	177.894,00	35,6
744000	ДОБРОВОЉНИ ТРАНСФЕРИ ОД ФИЗИЧКИХ И ПРАВНИХ ЛИЦА	35.500.000,00	0,00	0,00	35.500.000,00	16.800.917,00	0,00	0,00	16.800.917,00	47,3
745141	Остали приходи у корист нивоа градова	35.000.000,00	0,00	0,00	35.000.000,00	18.604.704,34	0,00	0,00	18.604.704,34	53,2
745143	Део добити јавног предузећа, према одлуци управног	20.000.000,00	0,00	0,00	20.000.000,00	0,00	0,00	0,00	0,00	0,0
745144	Закупнина за стан у градској својини у корист ниво	800.000,00	0,00	0,00	800.000,00	549.546,71	0,00	0,00	549.546,71	68,7
745000	МЕШОВИТИ И НЕОДРЕЂЕНИ ПРИХОДИ	55.800.000,00	0,00	0,00	55.800.000,00	19.154.251,05	0,00	0,00	19.154.251,05	34,3
772111	Меморандумске ставке за рефундацију расхода буџета Републике из претходне године	3.500.000,00	0,00	0,00	3.500.000,00	1.247.474,32	0,00	0,00	1.247.474,32	35,6
772111	МЕМОРАНДУМСКЕ СТАВКЕ ЗА	3.500.000,00	0,00	0,00	3.500.000,00	1.247.474,32	0,00	0,00	1.247.474,32	35,6

	РЕФУНДАЦИЈУ РАСХОДА ИЗ ПРЕТХОДНЕ ГОДИНЕ									
811141	Примања од продаје непокретности у корист нивоа г	300.000.000,00	0,00	0,00	300.000.000,00	54.135.665,00	0,00	0,00	54.135.665,00	18,0
811143	Примања од отплате станова у корист нивоа града	19.000.000,00	0,00	0,00	19.000.000,00	19.618.087,75	0,00	0,00	19.618.087,75	103,3
811000	ПРИМАЊА ОД ПРОДАЈЕ НЕПОКРЕТНОСТИ	319.000.000,00	0,00	0,00	319.000.000,00	73.753.752,75	0,00	0,00	73.753.752,75	23,1
841141	Примања од продаје земљишта у корист нивоа града	70.000.000,00	0,00	0,00	70.000.000,00	76.408.913,05	0,00	0,00	76.408.913,05	109,2
841000	ПРИМАЊА ОД ПРОДАЈЕ ЗЕМЉИШТА	70.000.000,00	0,00	0,00	70.000.000,00	76.408.913,05	0,00	0,00	76.408.913,05	109,2
УКУПНО :		3.799.167.386,77	16.732.000,00	1.197.000,00	3.817.096.386,77	2.504.457.889,03	8.498.648,00	553.947,28	2.513.510.484,31	65,8

КОНТО	ПРИХОДИ	Приходи и примања из буџета по Ребалансу 2	Сопствени приходи и примања по Ребалансу 2	Приходи из осталих извора по Ребалансу 2	Укупно	Остварени приходи из буџета по Ребалансу 2	Остварени сопствени приходи по Ребалансу 2	Остварени приходи из осталих извора по Ребалансу 2	Укупно остварени приходи	Проце- нат оства- рења прихода
911441	Примања од задуживања од пословних банака у земљ	0,00	0,00	0,00	0,00	0,00	0,00	0,00	0,00	0,00
911000	ПРИМАЊА ОД ДОМАЋИХ ЗАДУЖИВАЊА	0,00	0,00	0,00	0,00	0,00	0,00	0,00	0,00	0,0
921941	Примања од продаје домаћих акција и осталог капитала	129.000.000,00	0,00	0,00	129.000.000,00	128.539.471,31	0,00	0,00	128.539.471,31	99,6

921000	ПРИМАЊА ОД ПРОДАЈЕ ДОМАЋЕ ИМОВИНЕ	129.000.000,00	0,00	0,00	129.000.000,00	128.539.471,31	0,00	0,00	128.539.471,31	99,6
УКУПНО :		3.928.167.386,77	16.732.000,00	1.197.000,00	3.872.596.386,77	2.632.997.360,34	8.498.648,00	553.947,28	2.642.049.955,62	67,3
311712	Пренета неутрошена средства за посебне намене	409.058.613,23	0,00	290.000.000,00	699.058.613,23	409.058.613,23	0,00	290.000.000,00	699.058.613,23	100,0
311712	КАПИТАЛ	409.058.613,23	0,00	290.000.000,00	699.058.613,23	409.058.613,23	0,00	290.000.000,00	699.058.613,23	100,0
321311	Нераспоређени вишак прихода и примања из ранијих год	0,00	0,00	69.475.000,00	69.475.000,00	0,00	0,00	69.475.000,00	69.475.000,00	100,0
321000	УТВРЂИВАЊЕ РЕЗУЛТАТА ПОСЛОВАЊА	0,00	0,00	69.475.000,00	69.475.000,00	0,00	0,00	69.475.000,00	69.475.000,00	100,0
УКУПНО :		4.337.226.000,00	16.732.000,00	360.672.000,00	4.714.630.000,00	3.042.055.973,57	8.498.648,00	360.028.947,28	3.410.583.568,85	72,3

Укупно планирани и извршени расходи и издаци буџетских корисника

Одлуком о ребалансу I буџета града Шапца за 2019.годину укупно планирани расходи и издаци износе 4.714.630.000,00 динара а укупно извршени за девет месеци ове године су 2.484.378.753,33 динара или 52.70% у односу на план.

У извештајном периоду није било одступања између одобрених апропријација и извршења. Расходи и издаци извршавани су у складу са планираним.

Преглед планираних и извршених расхода и издатака буџетских корисника за период 01.01.-30.09.2019. године, по функционалној, економској и организа-ционој класификацији дат је у табелама 1, 2 и 3.

Планирани и извршени расходи и издаци за период 01.01.-30.09.2019., према **функционалној класификацији** буџета града са процентом извршења приказани су у сл.табели

Табела 1. РАСХОДИ И ИЗДАЦИ

Функционална класификација	Ребаланс 2	Извршење 01.01.-30.09.2019.	Процент извршења
Функционална класификација 040 <i>ПОРОДИЦА И ДЕЦА</i>			
Лични пратилац, Дечија недеља, Стипендије, Опрема за бебе, Матерински додаток, Вантелесна оплодња	40.500.000,00	22.962.983,85	56,70%
Укупно 040	40.500.000,00	22.962.983,85	56,70%

Функционална класификација 070 СОЦИЈАЛНА ПОМОЋ УГРОЖЕНОМ СТАНОВ. Центар за социјални рад – једнократне помоћи, Соц.становање, Народна кухиња, Превоз соц.угрож.деце, Субвенције корисника, Штаб за избеглице	44.900.000,00	22.493.389,35	50,10%
Укупно 070	44.900.000,00	22.493.389,35	50,10%
Функционална класификација 090 СОЦИЈАЛНА ЗАШТИТА УГРОЖЕНОМ СТАНОВ. Сигурна кућа, Дневни боравак, Смештај корисника, Прихватне станице, Уговори -ПП, Помоћ и нега у кући, Сахране корисника, Зараде, УО, путни трошкови, ст.трошкови, текуће поправке, Кућа на пола пута, Мобилни тим, Саветовалиште, Недеља старих, Црвени крст	91.493.000,00	59.356.480,52	64,88%
Укупно 090	91.493.000,00	59.356.480,52	64,88%
Функционална класификација 110 ИЗВРШНИ И ЗАКОНОДАВНИ ОРГАНИ, ФИНАН., ФИСКАЛНИ И СПОЉНИ ПОСЛОВИ Плате, накнаде запослених, доприноси, отпремнине, солидарне помоћи, трошкови превоза запослених, јубиларне награде, накнаде члановима комисија, стални трошкови, услуге по уговору и специјализоване услуге	1.080.698.530,00	543.726.287,73	50,31%
Укупно 110	1.080.698.530,00	543.726.287,73	50,31%
Функционална класификација 111 1. СКУПШТИНА ГРАДА 2. ГРАДОНАЧЕЛНИК 3. ГРАДСКО ВЕЋЕ	20,421,795.00 20,752,222.00 23,186,395.00	15,426,056.58 12,465,068.81 15,805,801.55	75.54% 60.07% 68.17%
Укупно 111	64.360.412,00	43.696.926,94	67,89%
Функционална класификација 130 ОПШТЕ УСЛУГЕ – ЈАЗАКИ ОПРЕМАЊЕ СЕВЕРОЗАПАДНЕ РАДНЕ ЗОНЕ	258.300.000,00	198.177.420,84	76,72%
Укупно 130	258.300.000,00	198.177.420,84	76,72%
Функционална класификација 133 ОСТАЛЕ ОПШТЕ УСЛУГЕ Просторно и урбанистичко планирање-зграде и грађевински обј. Таксе за катастар и ост.спец.услуге Субвенционисање ЈП ИНФРАСТРУКТУРА	132.580.000,00	63.817.244,67	48,13%
Укупно 133	132.580.000,00	63.817.244,67	48,13%
Функционална класификација 160 1. СРЕДСТВА РЕЗЕРВЕ 2. МЕСНЕ ЗАЈЕДНИЦЕ	15,297,212.00 99,791,161.00	0.00 35,709,425.09	0.00% 35.78%
Укупно 160	115.088.373,00	35.709.425,09	31,03%
Функционална класификација 170 ОТПЛАТА КАМАТЕ И ГЛАВНИЦЕ ДОМАЋИМ КРЕДИТОРИМА	114.000.000,00	16.816.072,75	14,75%
Укупно 170	114.000.000,00	16.816.072,75	14,75%
Функционална класификација 330 ГРАДСКО ЈАВНО ПРАВОБРАНИЛАШТВО	6.840.710,00	3.787.892,39	55,37%
Укупно 330	6.840.710,00	3.787.892,39	55,37%
Функционална класификација 412 ОПШТИ ПОСЛОВИ ПО ПИТАЊУ РАДА Мере активне политике и запошљавања Подршка економском развоју и промоцији предузетништва	20.800.000,00	12.128.927,36	58,31%
Укупно 412	20.800.000,00	12.128.927,36	58,31%

Функционална класификација 421 Подршка за спровођење пољопривредне политике у локалној заједници Мере подршке руралном развоју	97.026.290,00	24.853.561,82	25,62%
Укупно 421	97.026.290,00	24.853.561,82	25,62%
Функционална класификација 451 Управљање и одржавање саобраћајне инфраструктуре Јавни градски и приградски превоз путника Колумбо градња Карађорђева улица Трг Ђачког батаљона Винаверов трг Парковска авенија Изградња коловоза и паркинга за Новус Изградња коловоза и паркинга за Центар 5	967.372.733,00	391.966.407,83	40,52%
Укупно 451	967.372.733,00	391.966.407,83	40,52%
Функционална класификација 473 <i>ТУРИЗАМ</i> Туристичка организација	44.306.133,00	29.909.672,03	67,51%
Укупно 473	44.306.133,00	29.909.672,03	67,51%
Функционална класификација 474 <i>ЕНЕРГЕТСКА ЕФИКАСНОСТ И ОБНОВЉИВИ ИЗВОРИ ЕНЕРГИЈЕ</i> Биосол	8.800.000,00	0,00	0,00%
Укупно 474	8.800.000,00	0,00	0,00%
Функционална класификација 510 <i>ЗАШТИТА ЖИВОТНЕ СРЕДИНЕ</i> Управљање отпадом	6.130.000,00	502.944,00	8,20%
Укупно 510	6.130.000,00	502.944,00	8,20%
Функционална класификација 520 <i>ЗАШТИТА ЖИВОТНЕ СРЕДИНЕ</i> Управљање отпадним водама	30.000.000,00	0,00	0,00%
Укупно 520	30.000.000,00	0,00	0,00%
Функционална класификација 560 <i>ЗАШТИТА ЖИВОТНЕ СРЕДИНЕ</i> Завод за јавно здравље Сузбијање амброзије Систем управљања отпадом Зеленило Хигијена Зоохигијена	132.185.000,00	70.073.198,74	53,01%
Укупно 560	132.185.000,00	70.073.198,74	53,01%
Функционална класификација 640 Улична расвета – јавна расвета, сијалице, НН мрежа, осветљење МЗ	72.000.000,00	51.355.985,48	71,33%
Укупно 640	72.000.000,00	51.355.985,48	71,33%
Функционална класификација 760 Функционисање установа примарне здравствене заштите Мртвозорство Дом здравља Подржи живот	45.200.000,00	24.382.178,32	53,94%
Укупно 760	45.200.000,00	24.382.178,32	53,94%

Функционална класификација 810 Подршка локалним спортским организацијама, удружењима и савезима Подршка предшколском и школском спорту Функционисање локалних спортских установа Спровођење омладинске политике Ограда на хиподрому Реконструкција Соколског дома Трибине и трибински простор на градском стадиону	256.350.000,00	161.742.989,35	63,09%
Укупно 810	256.350.000,00	161.742.989,35	63,09%
Функционална класификација 820 Услуге културе	15,300,000.00 200,222,957.00	9,279,575.44 118,421,252.82	60.65% 59.14%
Укупно 820	215.522.957,00	127.700.828,26	59,25%
Функционална класификација 830 Финансирање медија-услуге информисања	32.000.000,00	22.150.000,00	69,22%
Укупно 830	32.000.000,00	22.150.000,00	69,22%
Функционална класификација 840 ВЕРСКЕ ЗАЈЕДНИЦЕ	2.000.000,00	1.950.000,00	97,50%
Укупно 840	2.000.000,00	1.950.000,00	97,50%
Функционална класификација 911 ПРЕДШКОЛСКО ОБРАЗОВАЊЕ	490.432.800,00	348.927.125,37	71,15%
Укупно 911	490.432.800,00	348.927.125,37	71,15%
Функционална класификација 912 ОСНОВНО ОБРАЗОВАЊЕ	203.007.500,00	114.441.945,62	56,37%
Укупно 912	203.007.500,00	114.441.945,62	56,37%
Функционална класификација 920 СРЕДЊЕ ОБРАЗОВАЊЕ	122.468.000,00	79.177.628,95	64,65%
Укупно 920	122.468.000,00	79.177.628,95	64,65%
Функционална класификација 960 ПОМОЋНЕ УСЛУГЕ У ОБРАЗОВАЊУ ЦЕНТАР ЗА СТРУЧНО УСАВРШАВАЊЕ	20.267.562,00	12.571.236,07	62,03%
Укупно 960	20.267.562,00	12.571.236,07	62,03%
УКУПНО	4.714.630.000,00	2.484.378.753,33	52,70%

Планирани и извршени расходи и издаци за период 01.01.-30.09.2019. према **економској класификацији** буџета града са процентом извршења приказани су у сл.табели

Табела 2. РАСХОДИ И ИЗДАЦИ

Економска класификација	ВРСТА РАСХОДА	Ребаланс 2	Извршење 01.01.-30.09.2019.	Процент извршења
41	РАСХОДИ ЗА ЗАПОСЛЕНЕ	747.428.694,00	529.827.590,18	70,89
411	Плате, додаци и накнаде запослених	605.001.750,00	437.228.857,39	72,27
412	Социјални доприноси на терет послодавца	103.714.944,00	74.971.177,35	72,29
413	Накнаде у натура	1.950.000,00	1.269.880,54	65,12
414	Социјална давања запосленима	12.318.000,00	4.022.656,60	32,66
415	Накнаде трошкова за запослене	11.925.000,00	7.668.676,02	64,31

416	Награде запосленима и остали посебни расходи	12.519.000,00	4.666.342,28	37,27
42	КОРИШЋЕЊЕ УСЛУГА И РОБА	1.311.779.320,04	647.817.454,57	49,38
421	Стални трошкови	250.657.090,01	164.915.958,86	65,79
422	Трошкови путовања	11.100.200,00	2.824.154,81	25,44
423	Услуге по уговору	220.901.153,00	116.527.219,27	52,75
424	Специјализоване услуге	191.872.460,07	112.941.527,41	58,86
425	Текуће поправке и одржавање	547.004.499,96	198.055.327,05	36,21
426	Материјал	90.243.917,00	52.553.267,17	58,23
44	ОТПЛАТА КАМАТА	24.000.000,00	6.816.072,93	30,91
441	Отплата домаћих камата	22.050.000,00	6.816.072,93	30,91
444	Пратећи трошкови задуживања	1.950.000,00	0,00	0,00
45	СУБВЕНЦИЈЕ	383.102.788,00	293.637.776,96	76,65
451	Субвенције јавним нефинансијским предузећима	88.500.000,00	55.115.145,53	62,28
454	Субвенције приватним предузећима	294.602.788,00	238.522.631,43	80,96
46	ДОНАЦИЈЕ И ТРАНСФЕРИ	488.955.500,00	295.250.924,26	60,38
463	Трансфери осталим нивоима власти	386.788.500,00	231.914.785,57	59,96
464	Дотације организацијама за обавезно социјално осигурање	43.200.000,00	22.803.126,39	52,79
465	Остале дотације и трансфери	58.967.000,00	40.533.012,30	68,74
47	НАКНАДЕ ЗА СОЦИЈАЛНУ ЗАШТИТУ ИЗ БУЏЕТА	196.778.223,96	95.836.820,75	48,70
472	Накнаде за социјалну заштиту из буџета	196.778.223,96	95.836.820,75	48,70
48	ОСТАЛИ РАСХОДИ	260.171.212,00	199.302.663,60	76,60
481	Дотације невладиним организацијама	221.002.212,00	170.303.546,04	77,06
482	Порези, обавезне таксе, казне и пенали	12.680.000,00	10.941.025,53	86,29
483	Новчане казне и пенали по решењу судова	26.489.000,00	18.058.092,03	68,17
49	РЕЗЕРВЕ	15.297.212,00	0,00	0,00
499	Средства резерве	15.297.212,00	0,00	0,00
50	ИЗДАЦИ ЗА НЕФИНАНСИЈСКУ ИМОВИНУ	1.197.117.050,00	405.889.449,66	33,91
511	Зграде и грађевински објекти	1.139.277.050,00	375.764.894,41	32,98
512	Машине и опрема	29.290.000,00	11.717.590,73	40,01
515	Нематеријална имовина	12.750.000,00	10.984.602,11	86,15
541	Прибављање земљишта	15.800.000,00	7.422.362,41	46,98
61	ОТПЛАТА ГЛАВНИЦЕ	90.000.000,00	9.999.999,82	11,11
611	Отплата главнице домаћим кредиторима	90.000.000,00	9.999.999,82	11,11
	УКУПНО:	4.714.630.000,00	2.484.378.752,73	52,70

Планирани и извршени расходи и издаци за период 01.01-30.09.2019., према организационој структури буџета града са процентом извршења приказани су у следећој табели

Табела 3. РАСХОДИ И ИЗДАЦИ

Функционална класификација	Број позиције	ПА/Пројекат (ПР)	Економска класификација	ОПИС	Средства из буџета по ребалансу 2	Средства из сопствених извора по ребалансу 2	Средства из осталих извора по ребалансу 2	Ребаланс 2-укупно	Извршење за период 01.01-30.09.2019.	Процент извршења	Остатак за извршење
РАЗДЕО 1: СКУПШТИНА ГРАДА											
Функционална класификација 111											
Програм 2101 ПРОГРАМ 16 - ПОЛИТИЧКИ СИСТЕМ ЛОКАЛНЕ САМОУПРАВЕ											
111	1/0	ПА 0001	411000	ПЛАТЕ, ДОДАЦИ И НАКНАДЕ ЗАПОСЛЕНИХ (ЗАРАДЕ)	2.707.100,00	0,00	0,00	2.707.100,00	2.028.460,53	74,93	678.639,47
111	2/0	ПА 0001	412000	СОЦИЈАЛНИ ДОПРИНОСИ НА ТЕРЕТ ПОСЛОДАВЦА	464.695,00	0,00	0,00	464.695,00	347.880,95	74,86	116.814,05
111	3/0	ПА 0001	422000	ТРОШКОВИ ПУТОВАЊА	200.000,00	0,00	0,00	200.000,00	67.142,54	33,57	132.857,46
111	4/0	ПА 0001	423000	УСЛУГЕ ПО УГОВОРУ	14.200.000,00	0,00	0,00	14.200.000,00	11.154.398,07	0,00	3.045.601,93
111	4/1	ПА 0001	465000	ОСТАЛЕ ДОТАЦИЈЕ И ТРАНСФЕРИ	350.000,00	0,00	0,00	350.000,00	256.169,21		93.830,79
111	5/0	ПА 0001	481000	ДОТАЦИЈЕ НЕВЛАДИНИМ ОРГАНИЗАЦИЈАМА	2.500.000,00	0,00	0,00	2.500.000,00	1.572.005,28	62,88	927.994,72
111		ПА 0001		Укупно - ФУНКЦИОНИСАЊЕ СКУПШТИНЕ	20.421.795,00	0,00	0,00	20.421.795,00	15.426.056,58	75,54	4.995.738,42
Укупно за функционалну класификацију 111					20.421.795,00	0,00	0,00	20.421.795,00	15.426.056,58	75,54	4.995.738,42
Укупно за главу											
Укупно за раздео 1- СКУПШТИНА					20.421.795,00	0,00	0,00	20.421.795,00	15.426.056,58	75,54	4.995.738,42
РАЗДЕО 2: ГРАДОНАЧЕЛНИК											
Функционална класификација 111											
Програм 2101 ПРОГРАМ 16 - ПОЛИТИЧКИ СИСТЕМ ЛОКАЛНЕ САМОУПРАВЕ											
111	6/0	ПА 0002	411000	ПЛАТЕ, ДОДАЦИ И НАКНАДЕ ЗАПОСЛЕНИХ (ЗАРАДЕ)	12.123.100,00	0,00	0,00	12.123.100,00	8.117.786,26	66,96	4.005.313,74

111	7/0	ПА 0002	412000	СОЦИЈАЛНИ ДОПРИНОСИ НА ТЕРЕТ ПОСЛОДАВЦА	2.079.122,00	0,00	0,00	2.079.122,00	1.392.200,33	66,96	686.921,67
111	8/0	ПА 0002	422000	ТРОШКОВИ ПУТОВАЊА	2.000.000,00	0,00	0,00	2.000.000,00	548.710,08	27,44	1.451.289,92
111	9/0	ПА 0002	423000	УСЛУГЕ ПО УГОВОРУ	3.200.000,00	0,00	0,00	3.200.000,00	1.435.667,20	44,86	1.764.332,80
111	9/1	ПА 0002	465000	ОСТАЛЕ ДОТАЦИЈЕ И ТРАНСФЕРИ	1.350.000,00	0,00	0,00	1.350.000,00	970.704,94	71,90	379.295,06
111		ПА 0002		Укупно - ФУНКЦИОНИСАЊЕ ИЗВРШНИХ ОРГАНА	20.752.222,00	0,00	0,00	20.752.222,00	12.465.068,81	60,07	8.287.153,19
Укупно за функционалну класификацију 111					20.752.222,00	0,00	0,00	20.752.222,00	12.465.068,81	60,07	8.287.153,19
Укупно за главу											
Укупно за раздео 2-ГРАДОНАЧЕЛНИК					20.752.222,00	0,00	0,00	20.752.222,00	12.465.068,81	60,07	8.287.153,19

РАЗДЕО 3: ГРАДСКО ВЕЋЕ											
Функционална класификација 111											
Програм 2101 ПРОГРАМ 16 - ПОЛИТИЧКИ СИСТЕМ ЛОКАЛНЕ САМОУПРАВЕ											
111	10/0	ПА 0003	411000	ПЛАТЕ, ДОДАЦИ И НАКНАДЕ ЗАПОСЛЕНИХ (ЗАРАДЕ)	14.926.500,00	0,00	0,00	14.926.500,00	11.159.889,64	74,77	3.766.610,36
111	11/0	ПА 0003	412000	СОЦИЈАЛНИ ДОПРИНОСИ НА ТЕРЕТ ПОСЛОДАВЦА	2.559.895,00	0,00	0,00	2.559.895,00	1.913.921,07	74,77	645.973,93
111	11/1	ПА 0003	422000	ТРОШКОВИ ПУТОВАЊА	600.000,00	0,00	0,00	600.000,00	97.455,41		
111	12/0	ПА 0003	423000	УСЛУГЕ ПО УГОВОРУ	3.100.000,00	0,00	0,00	3.100.000,00	1.261.209,86	40,68	1.838.790,14
111	12/1	ПА 0003	465000	ОСТАЛЕ ДОТАЦИЈЕ И ТРАНСФЕРИ	2.000.000,00	0,00	0,00	2.000.000,00	1.373.325,57		
111		ПА 0003		Укупно - ПОДРШКА РАДУ ИЗВРШНИХ ОРГАНА ВЛАСТИ И СКУПШТИНЕ	23.186.395,00	0,00	0,00	23.186.395,00	15.805.801,55	68,17	7.380.593,45
Укупно за функционалну класификацију 111					23.186.395,00	0,00	0,00	23.186.395,00	15.805.801,55	68,17	7.380.593,45
Укупно за главу											
Укупно за раздео 3- ГРАДСКО ВЕЋЕ					23.186.395,00	0,00	0,00	23.186.395,00	15.805.801,55	68,17	7.380.593,45

РАЗДЕО 4: ГРАДСКА УПРАВА											
Функционална класификација 040											
Програм 0901 ПРОГРАМ 11 - СОЦИЈАЛНА И ДЕЧЈА ЗАШТИТА											
040	13/0	ПА 0006	463000	ТРАНСФЕРИ ОСТАЛИМ НИВОИМА ВЛАСТИ	600.000,00	0,00	0,00	600.000,00	0,00	0,00	600.000,00

040	14/0	ПА 0006	472000	НАКНАДЕ ЗА СОЦИЈАЛНУ ЗАШТИТУ ИЗ БУЏЕТА	11.000.000,00	0,00	0,00	11.000.000,00	7.701.250,00	70,01	3.298.750,00
040	15/0	ПА 0007	472000	НАКНАДЕ ЗА СОЦИЈАЛНУ ЗАШТИТУ ИЗ БУЏЕТА	28.900.000,00	0,00	0,00	28.900.000,00	15.261.733,85	52,81	13.638.266,15
040		ПА 0006		Укупно - ПОДРШКА ДЕЦИ И ПОРОДИЦАМА СА ДЕЦОМ	11.600.000,00	0,00	0,00	11.600.000,00	7.701.250,00	66,39	3.898.750,00
040		ПА 0007		Укупно - ПОДРШКА РАЂА- ЊУ И РОДИТЕЉСТВУ	28.900.000,00	0,00	0,00	28.900.000,00	15.261.733,85	52,81	13.638.266,15
Укупно за функционалну класификацију 040					40.500.000,00	0,00	0,00	40.500.000,00	22.962.983,85	56,70	17.537.016,15
Функционална класификација 070											
Програм 0901 ПРОГРАМ 11 - СОЦИЈАЛНА И ДЕЧЈА ЗАШТИТА											
070	16/0	ПА 0001	463000	ТРАНСФЕРИ ОСТАЛИМ НИВОИМА ВЛАСТИ	8.620.000,00	0,00	0,00	8.620.000,00	5.992.942,48	69,52	2.627.057,52
070	17/0	ПА 0001	472000	НАКНАДЕ ЗА СОЦИЈА- ЛНУ ЗАШТИТУ ИЗ БУЏЕТА	22.700.000,00	0,00	0,00	22.700.000,00	11.703.312,87	51,56	10.996.687,13
070	18/0	ПА 0002	511000	ЗГРАДЕ И ГРАЂЕВИНСКИ ОБЈЕКТИ	13.580.000,00	0,00	0,00	13.580.000,00	4.797.134,00	35,32	8.782.866,00
070		ПА 0001		Укупно - ЈЕДНОКРАТНЕ ПОМОЋИ И ДРУГИ ОБЛИЦИ ПОМОЋИ	31.320.000,00	0,00	0,00	31.320.000,00	17.696.255,35	56,50	13.623.744,65
070		ПА 0002		Укупно - ПОРОДИЧНИ И ДОМСКИ СМЕШТАЈ, ПРИХВАТИЛИШТА	13.580.000,00	0,00	0,00	13.580.000,00	4.797.134,00	35,32	8.782.866,00
Укупно за функционалну класификацију 070					44.900.000,00	0,00	0,00	44.900.000,00	22.493.389,35	50,10	22.406.610,65
Функционална класификација 090											
Програм 0901 ПРОГРАМ 11 - СОЦИЈАЛНА И ДЕЧЈА ЗАШТИТА											
090	19/0	ПА 0002	463000	ТРАНСФЕРИ ОСТАЛИМ НИВОИМА ВЛАСТИ	5.235.000,00	0,00	0,00	5.235.000,00	2.631.510,79	50,27	2.603.489,21
090	20/0	ПА 0003	463000	ТРАНСФЕРИ ОСТАЛИМ НИВОИМА ВЛАСТИ	1.053.000,00	0,00	0,00	1.053.000,00	1.052.300,89	99,93	699,11
090	21/0	ПА 0003	481000	ДОТАЦИЈЕ НЕВЛАДИНИМ ОРГАНИЗАЦИЈАМА	7.250.000,00	0,00	0,00	7.250.000,00	5.741.987,57	79,20	1.508.012,43

090	21/1	ПА 0003	472000	НАКНАДЕ ЗА СОЦИЈАЛНУ ЗАШТИТУ ИЗ БУЏЕТА	9.500.000,00	0,00	0,00	9.500.000,00	6.576.588,00	69,23	2.923.412,00
090	22/0	ПА 0004	463000	ТРАНСФЕРИ ОСТАЛИМ НИВОИМА ВЛАСТИ	60.405.000,00	0,00	0,00	60.405.000,00	36.878.399,44	61,05	23.526.600,56
090	23/0	ПА 0005	481000	ДОТАЦИЈЕ НЕВЛАДИНИМ ОРГАНИЗАЦИЈАМА	8.050.000,00	0,00	0,00	8.050.000,00	6.475.693,83	80,44	1.574.306,17
090		ПА 0002		Укупно - ПОРОДИЧНИ И ДОМСКИ СМЕШТАЈ, ПРИХВАТИЛИШТА	5.235.000,00	0,00	0,00	5.235.000,00	2.631.510,79	50,27	2.603.489,21
090		ПА 0003		Укупно - ДНЕВНЕ УСЛУГЕ У ЗАЈЕДНИЦИ	17.803.000,00	0,00	0,00	17.803.000,00	13.370.876,46	75,10	4.432.123,54
090		ПА 0004		Укупно - САВЕТОДАВНО - ТЕРАПИЈСКЕ И СОЦИЈАЛНО - ЕДУКАТИВНЕ УСЛУГЕ	60.405.000,00	0,00	0,00	60.405.000,00	36.878.399,44	61,05	23.526.600,56
090		ПА 0005		Укупно - ПОДРШКА РЕАЛИЗАЦИЈИ ПРОГРАМА ЦРВЕНОГ КРСТА	8.050.000,00	0,00	0,00	8.050.000,00	6.475.693,83	80,44	1.574.306,17
Укупно за функционалну класификацију 090					91.493.000,00	0,00	0,00	91.493.000,00	59.356.480,52	64,88	32.136.519,48
Функционална класификација 110											
Програм 0602 ПРОГРАМ 15 - ОПШТЕ УСЛУГЕ ЛОКАЛНЕ САМОУПРАВЕ											
110	24/0	ПА 0001	411000	ПЛАТЕ, ДОДАЦИ И НАКНАДЕ ЗАПОСЛЕНИХ (ЗАРАДЕ)	178.412.020,00	0,00	0,00	178.412.020,00	126.826.290,80	71,09	51.585.729,20
110	25/0	ПА 0001	412000	СОЦИЈАЛНИ ДОПРИНОСИ НА ТЕРЕТ ПОСЛОДАВЦА	30.597.660,00	0,00	0,00	30.597.660,00	21.763.889,55	71,13	8.833.770,45
110	26/0	ПА 0001	414000	СОЦИЈАЛНА ДАВАЊА ЗАПОСЛЕНИМА	7.000.000,00	0,00	0,00	7.000.000,00	2.898.469,86	41,41	4.101.530,14
110	27/0	ПА 0001	415000	НАКНАДЕ ТРОШКОВА ЗА ЗАПОСЛЕНЕ	6.350.000,00	0,00	0,00	6.350.000,00	4.141.351,76	65,22	2.208.648,24
110	28/0	ПА 0001	416000	НАГРАДЕ ЗАПОСЛЕНИМА И ОСТАЛИ ПОСЕБНИ РАСХОДИ	5.000.000,00	0,00	0,00	5.000.000,00	4.515.113,72	90,30	484.886,28

110	29/0	ПА 0001	421000	СТАЛНИ ТРОШКОВИ	88.670.000,00	0,00	3.400.000,00	92.070.000,00	58.815.134,05	63,88	33.254.865,95
110	30/0	ПА 0001	422000	ТРОШКОВИ ПУТОВАЊА	1.250.000,00	0,00	0,00	1.250.000,00	723.116,32	57,85	526.883,68
110	31/0	ПА 0001	423000	УСЛУГЕ ПО УГОВОРУ	97.518.800,00	0,00	0,00	97.518.800,00	56.689.456,64	58,13	40.829.343,36
110	32/0	ПА 0001	424000	СПЕЦИЈАЛИЗОВАНЕ УСЛУГЕ	20.100.000,00	0,00	0,00	20.100.000,00	11.598.532,85	57,70	8.501.467,15
110	33/0	ПА 0001	425000	ТЕКУЋЕ ПОПРАВКЕ И ОДРЖАВАЊЕ	10.000.000,00	0,00	0,00	10.000.000,00	4.852.213,70	48,52	5.147.786,30
110	34/0	ПА 0001	426000	МАТЕРИЈАЛ	28.150.000,00	0,00	0,00	28.150.000,00	16.697.368,87	59,32	11.452.631,13
110	35/0	ПА 0001	465000	ОСТАЛЕ ДОТАЦИЈЕ И ТРАНСФЕРИ	20.000.000,00	0,00	0,00	20.000.000,00	14.648.428,08	73,24	5.351.571,92
110	36/0	ПА 0001	472000	НАКНАДА ЗА СОЦИЈАЛНУ ЗАШТИТУ	27.000.000,00	0,00	0,00	27.000.000,00	17.493.541,00	64,79	9.506.459,00
110	37/0	ПА 0001	481000	ДОТАЦИЈЕ НЕВЛАДИНИМ ОРГАНИЗАЦИЈАМА	4.400.000,00	0,00	0,00	4.400.000,00	2.897.308,00	65,85	1.502.692,00
110	38/0	ПА 0001	482000	ПОРЕЗИ, ОБАВЕЗНЕ ТАКСЕ, КАЗНЕ И ПЕНАЛИ	12.000.000,00	0,00	0,00	12.000.000,00	10.744.505,00	89,54	1.255.495,00
110	39/0	ПА 0001	483000	НОВЧАНЕ КАЗНЕ И ПЕНАЛИ ПО РЕШЕЊУ СУДОВА	25.000.000,00	0,00	0,00	25.000.000,00	17.782.292,51	71,13	7.217.707,49
110	40/0	ПА 0001	511000	ЗГРАДЕ И ГРАЂЕВИНСКИ ОБЈЕКТИ	285.518.050,00	0,00	0,00	285.518.050,00	141.500.000,00	49,56	144.018.050,00
110	40/1	ПА 0001	511000	ЗГРАДЕ И ГРАЂЕВИНСКИ ОБЈЕКТИ	599.000,00	0,00	0,00	599.000,00	598.800,00	99,97	200,00
110	41/0	ПА 0001	512000	МАШИНЕ И ОПРЕМА	17.300.000,00	0,00	0,00	17.300.000,00	5.098.873,39	29,47	12.201.126,61
110	41/1	ПА 0001	515000	НЕМАТЕРИЈАЛНА ИМОВИНА	10.300.000,00	0,00	0,00	10.300.000,00	9.748.510,73	94,65	551.489,27
110	42/0	ПА 0001	541000	ЗЕМЉИШТЕ	15.800.000,00	0,00	0,00	15.800.000,00	7.422.362,41	46,98	8.377.637,59
110	43/0	ПА 0006	424000	СПЕЦИЈАЛИЗОВАНЕ УСЛУГЕ	9.033.000,00	0,00	0,00	9.033.000,00	4.694.985,84	51,98	4.338.014,16
110	44/0	ПА 0007	472000	НАКНАДА ЗА СОЦИЈАЛНУ ЗАШТИТУ	1.300.000,00	0,00	0,00	1.300.000,00	7.502,65	0,58	1.292.497,35
110	45/0	ПА 0014	423000	УСЛУГЕ ПО УГОВОРУ	500.000,00	0,00	0,00	500.000,00	0,00	0,00	500.000,00
110	46/0	ПР 0602-01	511000	ЗГРАДЕ И ГРАЂЕВИНСКИ ОБЈЕКТИ	0,00	0,00	40.500.000,00	40.500.000,00	1.318.800,00	3,26	39.181.200,00

110	47/0	ПР 0602-02	511000	ЗГРАДЕ И ГРАЂЕВИНСКИ ОБЈЕКТИ	25.000.000,00	0,00	0,00	25.000.000,00	249.440,00	1,00	24.750.560,00
110	48/0	ПР 0602-03	511000	ЗГРАДЕ И ГРАЂЕВИНСКИ ОБЈЕКТИ	110.000.000,00	0,00	0,00	110.000.000,00	0,00	0,00	110.000.000,00
110		ПА 0001		Укупно - ФУНКЦИОНИСАЊЕ ЛОКАЛНЕ САМОУПРАВЕ	890.965.530,00	0,00	3.400.000,00	894.365.530,00	537.455.559,24	60,09	356.909.970,76
110		ПА 0006		Укупно - ИНСПЕКЦИЈСКИ ПОСЛОВИ	9.033.000,00	0,00	0,00	10.300.000,00	4.694.985,84	45,58	5.605.014,16
110		ПА 0007		Укупно - ФУНКЦИОНИСАЊЕ НАЦИОНАЛНИХ САВЕТА НАЦИОНАЛНИХ МАЊИНА	1.300.000,00	0,00	0,00	1.300.000,00	7.502,65	0,58	1.292.497,35
110		ПА 0014		Укупно - УПРАВЉАЊЕ ВАНРЕДНИМ СИТУАЦИЈАМА	500.000,00	0,00	0,00	500.000,00	0,00	0,00	500.000,00
110		ПР 0602-01		Укупно - ИЗГРАДЊА ФИСКУЛТУРНЕ САЛЕ ОШ "НАТА ЈЕЛИЧИЋ"	0,00	0,00	40.500.000,00	40.500.000,00	1.318.800,00	3,26	39.181.200,00
110		ПР 0602-02		Укупно - РЕКОНСТРУКЦИЈА ДОМА ВОЈСКЕ	25.000.000,00	0,00	0,00	0,00	249.440,00	1,00	24.750.560,00
110		ПР 0602-03		Укупно - РЕКОНСТРУКЦИЈА НАСЕЉА БЕНСКЕ БАРЕ	110.000.000,00	0,00	0,00	0,00	0,00	0,00	110.000.000,00
Укупно за функционалну класификацију 110					1.036.798.530,00	0,00	43.900.000,00	1.080.698.530,00	543.726.287,73	50,31	536.972.242,27
Функционална класификација 130											
Програм 1501 ПРОГРАМ 3 - ЛОКАЛНИ ЕКОНОМСКИ РАЗВОЈ											
130	49/1	ПР 1501-01	454000	СУБВЕНЦИЈЕ ПРИВАТНИМ ПРЕДУЗЕЋИМА	177.000.000,00	0,00	0,00	177.000.000,00	176.667.750,00	99,81	332.250,00
130	50/0	ПР 1501-02	511000	ЗГРАДЕ И ГРАЂЕВИНСКИ ОБЈЕКТИ	2.900.000,00	0,00	78.400.000,00	81.300.000,00	21.509.670,84	26,46	59.790.329,16
130		ПР 1501-01		Укупно - ПРИВЛАЧЕЊЕ ИНВЕСТИЦИЈА- СУБВЕНЦИЈЕ ЈАЗАКИ	177.000.000,00	0,00	0,00	177.000.000,00	176.667.750,00	99,81	332.250,00

130		ПР 1501-02		Укупно - ИНФРАСТРУ-КТУРНО ОПРЕМАЊЕ СЕВЕРОЗАПАДНЕ РАДНЕ ЗОНЕ	2.900.000,00	0,00	78.400.000,00	81.300.000,00	21.509.670,84	26,46	59.790.329,16
Укупно за функционалну класификацију 130					179.900.000,00	0,00	78.400.000,00	258.300.000,00	198.177.420,84	76,72	60.122.579,16
Функционална класификација 133											
Програм 1101 ПРОГРАМ 1 - СТАНОВАЊЕ, УРБАНИЗАМ И ПРОСТОРНО ПЛАНИРАЊЕ											
133	56/0	П 0001	511000	ЗГРАДЕ И ГРАЂЕВИНСКИ ОБЈЕКТИ	24.980.000,00	0,00	20.500.000,00	45.480.000,00	7.703.800,00	16,94	37.776.200,00
133	57/0	П 0002	424000	СПЕЦИЈАЛИЗОВАНЕ УСЛУГЕ	3.600.000,00	0,00	0,00	3.600.000,00	998.299,14	27,73	2.601.700,86
133	58/0	ПА 0003	451000	СУБВЕНЦИЈЕ ЈАВНИМ НЕФИНАНСИЈСКИМ ПРЕДУЗЕЋИМА И ОРГ	83.500.000,00	0,00	0,00	83.500.000,00	55.115.145,53	66,01	28.384.854,47
133		ПА 0001		Укупно - ПРОСТОРНО И УРБАНИСТИЧКО ПЛАНИРАЊЕ	24.980.000,00	0,00	20.500.000,00	45.480.000,00	7.703.800,00	16,94	37.776.200,00
133		ПА 0002		Укупно - СПРОВОЂЕЊЕ УРБАНИСТИЧКИХ И ПРОСТОРНИХ ПЛАНОВА	3.600.000,00	0,00	0,00	87.100.000,00	998.299,14	1,15	86.101.700,86
133		ПА 0003		Укупно - УПРАВЉАЊЕ ГРАЂЕВИНСКИМ ЗЕМЉИШТЕМ	83.500.000,00	0,00	0,00	128.980.000,00	55.115.145,53	42,73	73.864.854,47
Укупно за функционалну класификацију 133					112.080.000,00	0,00	20.500.000,00	132.580.000,00	63.817.244,67	48,13	68.762.755,33
Функционална класификација 160											
Програм 0602 ПРОГРАМ 15 - ОПШТЕ УСЛУГЕ ЛОКАЛНЕ САМОУПРАВЕ											
160	59/0	ПА 0009	499000	СРЕДСТВА РЕЗЕРВЕ	14.297.212,00	0,00	0,00	14.297.212,00	0,00	0,00	14.297.212,00
160	60/0	ПА 0010	499000	СРЕДСТВА РЕЗЕРВЕ	1.000.000,00	0,00	0,00	1.000.000,00	0,00	0,00	1.000.000,00
160		ПА 0009		Укупно - ТЕКУЋА БУЏЕТСКА РЕЗЕРВА	14.297.212,00	0,00	0,00	14.297.212,00	0,00	0,00	14.297.212,00
160		ПА 0010		Укупно - СТАЛНА БУЏЕТСКА РЕЗЕРВА	1.000.000,00	0,00	0,00	1.000.000,00	0,00	0,00	1.000.000,00
Укупно за функционалну класификацију 160					15.297.212,00	0,00	0,00	15.297.212,00	0,00	0,00	15.297.212,00
Функционална класификација 170											
Програм 0602 ПРОГРАМ 15 - ОПШТЕ УСЛУГЕ ЛОКАЛНЕ САМОУПРАВЕ											
170	61/0	ПА 0003	441000	ОТПЛАТА ДОМАЋИХ КАМАТА	22.050.000,00	0,00	0,00	22.050.000,00	6.816.072,93	30,91	15.233.927,07

170	61/1	ПА 0003	444000	НЕГАТИВНЕ КУРСНЕ РАЗЛИКЕ	1.950.000,00	0,00	0,00	1.950.000,00	0,00		
170	62/0	ПА 0003	611000	ОТПЛАТА ГЛАВНИЦЕ ДОМАЋИМ КРЕДИТОРИМА	90.000.000,00	0,00	0,00	90.000.000,00	9.999.999,82	11,11	80.000.000,18
170		ПА 0003		Укупно - СЕРВИСИРАЊЕ ЈАВНОГ ДУГА	114.000.000,00	0,00	0,00	114.000.000,00	16.816.072,75	14,75	97.183.927,25
Укупно за функционалну класификацију 170					114.000.000,00	0,00	0,00	114.000.000,00	16.816.072,75	14,75	97.183.927,25
Функционална класификација 412											
Програм 1501 ПРОГРАМ 3 - ЛОКАЛНИ ЕКОНОМСКИ РАЗВОЈ											
412	63/0	ПА 0002	423000	УСЛУГЕ ПО УГОВОРУ	4.000.000,00	0,00	0,00	4.000.000,00	0,00	0,00	4.000.000,00
412	64/0	ПА 0002	454000	СУБВЕНЦИЈЕ ПРИВАТНИМ ПРЕДУЗЕЋИМА	15.000.000,00	0,00	0,00	15.000.000,00	11.130.957,36	74,21	3.869.042,64
412	65/0	ПА 0003	423000	УСЛУГЕ ПО УГОВОРУ	1.800.000,00	0,00	0,00	1.800.000,00	997.970,00	55,44	802.030,00
412		ПА 0002		Укупно - МЕРЕ АКТИВНЕ ПОЛИТИКЕ ЗАПОШЉАВАЊА	19.000.000,00	0,00	0,00	19.000.000,00	11.130.957,36	58,58	7.869.042,64
412		ПА 0003		Укупно - ПОДРШКА ЕКОНОМСКОМ РАЗВОЈУ И ПРОМОЦИЈИ ПРЕДУЗЕТНИШТВА	1.800.000,00	0,00	0,00	1.800.000,00	997.970,00	55,44	802.030,00
Укупно за функционалну класификацију 412					20.800.000,00	0,00	0,00	20.800.000,00	12.128.927,36	58,31	8.671.072,64
Функционална класификација 421											
Програм 0101 ПРОГРАМ 5 - ПОЉОПРИВРЕДА И РУРАЛНИ РАЗВОЈ											
421	66/0	ПА 0001	422000	ТРОШКОВИ ПУТОВАЊА	2.000.000,00	0,00	0,00	2.000.000,00	178.720,00	8,94	1.821.280,00
421	67/0	ПА 0001	423000	УСЛУГЕ ПО УГОВОРУ	6.500.000,00	0,00	0,00	6.500.000,00	1.725.372,32	26,54	4.774.627,68
421	68/0	ПА 0002	423000	УСЛУГЕ ПО УГОВОРУ	1.000.000,00	0,00	0,00	1.000.000,00	0,00	0,00	1.000.000,00
421	69/0	ПА 0002	425000	ТЕКУЋЕ ПОПРАВКЕ И ОДРЖАВАЊЕ	30.881.290,00	0,00	0,00	30.881.290,00	5.067.494,43	16,41	25.813.795,57
421	70/1	ПА 0002	454000	СУБВЕНЦИЈЕ ПРИВАТНИМ ПРЕДУЗЕЋИМА	8.000.000,00	0,00	0,00	8.000.000,00	5.447.160,00	68,09	2.552.840,00
421	70/2	ПА 0002	426000	МАТЕРИЈАЛ	4.200.000,00	0,00	0,00	4.200.000,00	1.181.653,00	28,13	3.018.347,00
421	71/0	ПА 0002	454000	СУБВЕНЦИЈЕ ПРИВАТНИМ ПРЕДУЗЕЋИМА	40.445.000,00	0,00	0,00	40.445.000,00	7.266.912,07	17,97	33.178.087,93

	72/0	ПА 0002	481000	ДОТАЦИЈЕ НЕВЛАДИНИМ ОРГАНИЗАЦИЈАМА	4.000.000,00	0,00	0,00	4.000.000,00	3.986.250,00	99,66	13.750,00
421		ПА 0001		Укупно - ПОДРШКА ЗА СПРОВОЂЕЊЕ ПОЉОПРИВРЕДНЕ ПОЛИТИКЕ	8.500.000,00	0,00	0,00	8.500.000,00	1.904.092,32	22,40	6.595.907,68
421		ПА 0002		Укупно - МЕРЕ ПОДРШКЕ РУРАЛНОМ РАЗВОЈУ	88.526.290,00	0,00	0,00	88.526.290,00	22.949.469,50	25,92	65.576.820,50
Укупно за функционалну класификацију 421					97.026.290,00	0,00	0,00	97.026.290,00	24.853.561,82	25,62	72.172.728,18
Функционална класификација 451											
Програм 0701 ПРОГРАМ 7 - ОРГАНИЗАЦИЈА САОБРАЋАЈА И САОБРАЋАЈНА ИНФРАСТРУКТУРА											
451	73/0	ПА 0002	423000	УСЛУГЕ ПО УГОВОРУ	4.000.000,00	0,00	0,00	4.000.000,00	2.331.238,70	58,28	1.668.761,30
451	74/0	ПА 0002	425000	ТЕКУЋЕ ПОПРАВКЕ И ОДРЖАВАЊЕ	427.439.945,00	0,00	55.075.000,00	482.514.945,00	178.941.222,76	37,09	303.573.722,24
451	75/0	ПА 0002	426000	МАТЕРИЈАЛ	5.500.000,00	0,00	0,00	5.500.000,00	1.419.724,80	25,81	4.080.275,20
451	76/0	ПА 0002	511000	ЗГРАДЕ И ГРАЂЕВИНСКИ ОБЈЕКТИ	294.000.000,00	0,00	0,00	294.000.000,00	180.527.808,90	61,40	113.472.191,10
451	77/1	ПА 0004	454000	СУБВЕНЦИЈЕ ПРИВАТНИМ ПРЕДУЗЕЋИМА	22.157.788,00	0,00	0,00	22.157.788,00	18.715.852,00	84,47	3.441.936,00
451	78/0	ПР 0701-01	511000	ЗГРАДЕ И ГРАЂЕВИНСКИ ОБЈЕКТИ	2.000.000,00	0,00	0,00	2.000.000,00	0,00	0,00	2.000.000,00
451	79/0	ПР 0701-02	511000	ЗГРАДЕ И ГРАЂЕВИНСКИ ОБЈЕКТИ	0,00	0,00	0,00	0,00	0,00	0,00	0,00
451	80/0	ПР 0701-03	511000	ЗГРАДЕ И ГРАЂЕВИНСКИ ОБЈЕКТИ	0,00	0,00	0,00	0,00	0,00	0,00	0,00
451	81/0	ПР 0701-04	511000	ЗГРАДЕ И ГРАЂЕВИНСКИ ОБЈЕКТИ	35.000.000,00	0,00	0,00	35.000.000,00	0,00	0,00	35.000.000,00
451	82/0	ПР 0701-05	511000	ЗГРАДЕ И ГРАЂЕВИНСКИ ОБЈЕКТИ	12.900.000,00	0,00	97.100.000,00	110.000.000,00	0,00	0,00	110.000.000,00
451	83/0	ПР 0701-06	511000	ЗГРАДЕ И ГРАЂЕВИНСКИ ОБЈЕКТИ	7.200.000,00	0,00	0,00	7.200.000,00	5.692.074,30	79,06	1.507.925,70
451	84/0	ПР 0701-07	511000	ЗГРАДЕ И ГРАЂЕВИНСКИ ОБЈЕКТИ	5.000.000,00	0,00	0,00	5.000.000,00	4.338.486,37	86,77	661.513,63

451		ПА 0002		Укупно - УПРАВЉАЊЕ И ОДРЖАВАЊЕ САОБРАЋАЈНЕ ИНФРАСТРУКТУРЕ	730.939.945,00	0,00	55.075.000,00	786.014.945,00	363.219.995,16	46,21	422.794.949,84
451		ПА 0004		Укупно - ЈАВНИ ГРАДСКИ И ПРИГРАДСКИ ПРЕВОЗ	22.157.788,00	0,00	0,00	22.157.788,00	18.715.852,00	84,47	3.441.936,00
451		ПР 0701-01		Укупно - КОЛУМБО ГРАДЊА	2.000.000,00	0,00	0,00	2.000.000,00	0,00	0,00	2.000.000,00
451		ПР 0701-02		Укупно - КАРАЂОРЂЕВА УЛИЦА	0,00	0,00	0,00	0,00	0,00	0,00	0,00
451		ПР 0701-03		Укупно - ТРГ БАЧКОГ БАТАЉОНА	0,00	0,00	0,00	0,00	0,00	0,00	0,00
451		ПР 0701-04		Укупно -ВИНАВЕРОВ ТРГ	35.000.000,00	0,00	0,00	35.000.000,00	0,00	0,00	35.000.000,00
451		ПР 0701-05		Укупно -ПАРКОВСКА АВЕНИЈА	12.900.000,00	0,00	97.100.000,00	110.000.000,00	0,00	0,00	110.000.000,00
451		ПР 0701-06		Укупно -ИЗГРАДЊА КОЛОВОЗА И ПАРКИНГА ЗА НОВУС	7.200.000,00	0,00	0,00	7.200.000,00	5.692.074,30	79,06	1.507.925,70
451		ПР 0701-07		Укупно -ИЗГРАДЊА КОЛОВОЗА И ТРОТОАРА-ЦЕНТАР 5	5.000.000,00	0,00	0,00	5.000.000,00	4.338.486,37	86,77	661.513,63
Укупно за функционалну класификацију 451					815.197.733,00	0,00	152.175.000,00	967.372.733,00	391.966.407,83	40,52	575.406.325,17
Функционална класификација 474											
Програм 0501 ПРОГРАМ 17 - ЕНЕРГЕТСКА ЕФИКАСНОСТ И ОБНОВЉИВИ ИЗВОРИ ЕНЕРГИЈЕ											
474	45/1	ПР 0501-01	423000	УСЛУГЕ ПО УГОВОРУ	8.800.000,00	0,00	0,00	8.800.000,00	0,00	0,00	8.800.000,00
474		ПР 0501-01		Укупно - БИОСОЛ	8.800.000,00	0,00	0,00	8.800.000,00	0,00	0,00	8.800.000,00
Укупно за функционалну класификацију 474					8.800.000,00	0,00	0,00	8.800.000,00	0,00	0,00	8.800.000,00
Функционална класификација 510											
Програм 0401 ПРОГРАМ 6- ЗАШТИТА ЖИВОТНЕ СРЕДИНЕ											
510	85/0	ПА 0006	423000	УСЛУГЕ ПО УГОВОРУ	5.130.000,00	0,00	0,00	5.130.000,00	0,00	0,00	5.130.000,00
510		ПА 0006		Укупно - УПРАВЉАЊЕ ОСТАЛИМ ВРСТАМА ОТПАДА	5.130.000,00	0,00	0,00	5.130.000,00	0,00	0,00	5.130.000,00
Укупно за функционалну класификацију 510					5.130.000,00	0,00	0,00	5.130.000,00	0,00	0,00	5.130.000,00
Функционална класификација 510											
Програм 1102 ПРОГРАМ 2- КОМУНАЛНЕ ДЕЛАТНОСТИ											
510	86/0	ПА 0006	424000	СПЕЦИЈАЛИЗОВАНЕ УСЛУГЕ	1.000.000,00	0,00	0,00	1.000.000,00	502.944,00	50,29	497.056,00

510		ПА 0006		Укупно - ОДРЖАВАЊЕ ГРОБЉА И ПОГРЕБНЕ УСЛУГЕ	1.000.000,00	0,00	0,00	1.000.000,00	502.944,00	50,29	497.056,00
Укупно за функционалну класификацију 510					1.000.000,00	0,00	0,00	1.000.000,00	502.944,00	50,29	497.056,00
Функционална класификација 520											
Програм 0401 ПРОГРАМ 6- ЗАШТИТА ЖИВОТНЕ СРЕДИНЕ											
520	87/0	ПР 0401-01	511000	ЗГРАДЕ И ГРАЂЕВИНСКИ ОБЈЕКТИ	30.000.000,00	0,00	0,00	30.000.000,00	0,00	0,00	30.000.000,00
520		ПР 0401-01		Укупно - ИЗГРАДЊА ЛИНИЈЕ МУЉА	30.000.000,00	0,00	0,00	30.000.000,00	0,00	0,00	30.000.000,00
Укупно за функционалну класификацију 520					30.000.000,00	0,00	0,00	30.000.000,00	0,00	0,00	30.000.000,00
Функционална класификација 560											
Програм 0401 ПРОГРАМ 6- ЗАШТИТА ЖИВОТНЕ СРЕДИНЕ											
560	88/0	ПА 0001	424000	СПЕЦИЈАЛИЗОВАНЕ УСЛУГЕ	4.360.000,00	0,00	0,00	4.360.000,00	3.175.950,00	72,84	1.184.050,00
560	88/1	ПА 0001	424000	СПЕЦИЈАЛИЗОВАНЕ УСЛУГЕ	8.225.000,00	0,00	0,00	8.225.000,00	0,00	0,00	8.225.000,00
560		ПА 0001		Укупно - УПРАВЉАЊЕ ЗАШТИТОМ ЖИВОТНЕ СРЕДИНЕ	12.585.000,00	0,00	0,00	12.585.000,00	3.175.950,00	25,24	9.409.050,00
Укупно за функционалну класификацију 560					12.585.000,00	0,00	0,00	12.585.000,00	3.175.950,00	25,24	9.409.050,00
Функционална класификација 560											
Програм 1102 ПРОГРАМ 2- КОМУНАЛНЕ ДЕЛАТНОСТИ											
560	89/0	ПА 0002	424000	СПЕЦИЈАЛИЗОВАНЕ УСЛУГЕ	41.100.000,00	0,00	0,00	41.100.000,00	25.466.744,00	61,96	15.633.256,00
560	90/0	ПА 0003	424000	СПЕЦИЈАЛИЗОВАНЕ УСЛУГЕ	38.000.000,00	0,00	0,00	38.000.000,00	25.980.624,62	68,37	12.019.375,38
560	92/1	ПА 0003	451000	СУБВЕНЦИЈЕ ЈАВНИМ НЕФИНАНСИЈСКИМ ПРЕДУЗЕЋИМА И ОРГ	5.000.000,00	0,00	0,00	5.000.000,00	0,00	0,00	5.000.000,00
560	91/0	ПА 0004	421000	СТАЛНИ ТРОШКОВИ	24.500.000,00	0,00	0,00	24.500.000,00	10.777.510,00	43,99	13.722.490,00
560	92/0	ПА 0004	424000	СПЕЦИЈАЛИЗОВАНЕ УСЛУГЕ	11.000.000,00	0,00	0,00	11.000.000,00	4.672.370,12		6.327.629,88
560		ПА 0002		Укупно - ОДРЖАВАЊЕ ЈАВНИХ ЗЕЛЕНИХ ПОВРШИНА	41.100.000,00	0,00	0,00	41.100.000,00	25.466.744,00	61,96	15.633.256,00

560		ПА 0003		Укупно - ОДРЖАВАЊЕ ЧИСТОЋЕ НА ПОВР- ШИНАМА ЈАВНЕ НАМЕНЕ	43.000.000,00	0,00	0,00	43.000.000,00	25.980.624,62	60,42	17.019.375,38
560		ПА 0004		Укупно - ЗООХИГИЈЕНА	35.500.000,00	0,00	0,00	35.500.000,00	15.449.880,12	43,52	20.050.119,88
Укупно за функционалну класификацију 560					119.600.000,00	0,00	0,00	119.600.000,00	66.897.248,74	55,93	52.702.751,26
Функционална класификација 640											
Програм 1102 ПРОГРАМ 2 - КОМУНАЛНЕ ДЕЛАТНОСТИ											
640	93/0	ПА 0001	421000	СТАЛНИ ТРОШКОВИ	55.000.000,00	0,00	11.000.000,00	66.000.000,00	47.943.572,44	72,64	18.056.427,56
640	94/0	ПА 0001	424000	СПЕЦИЈАЛИЗОВАНЕ УСЛУГЕ	2.000.000,00	0,00	0,00	2.000.000,00	865.011,84	43,25	1.134.988,16
640	95/0	ПА 0001	425000	ТЕКУЋЕ ПОПРАВКЕ И ОДРЖАВАЊЕ	4.000.000,00	0,00	0,00	4.000.000,00	2.547.401,20		
640		ПА 0001		Укупно - УПРАВЉАЊЕ И ОДРЖАВАЊЕ ЈАВНИМ ОСВЕТЉЕЊЕМ	61.000.000,00	0,00	11.000.000,00	72.000.000,00	51.355.985,48	71,33	20.644.014,52
Укупно за функционалну класификацију 640					61.000.000,00	0,00	11.000.000,00	72.000.000,00	51.355.985,48	71,33	20.644.014,52
Функционална класификација 760											
Програм 1801 ПРОГРАМ 12 - ЗДРАВСТВЕНА ЗАШТИТА											
760	96/0	ПА 0001	464000	ДОТАЦИЈЕ ОРГАНИЗАЦИЈАМА ЗА ОБАВЕЗНО СОЦИЈАЛНО ОСИГУРАЊЕ	2.200.000,00	0,00	0,00	2.200.000,00	1.470.520,75	66,84	729.479,25
760	97/0	ПА 0002	424000	СПЕЦИЈАЛИЗОВАНЕ УСЛУГЕ	2.000.000,00	0,00	0,00	2.000.000,00	1.579.051,93	78,95	420.948,07
760	98/0	ПА 0004	464000	ДОТАЦИЈА ОРГАНИЗАЦИЈАМА ЗА ОБАВЕЗНО СОЦИЈАЛНО ОСИГУРАЊЕ	30.400.000,00	0,00	0,00	30.400.000,00	17.250.921,00	56,75	13.149.079,00
760	98/1	ПР 1804-01	464000	ДОТАЦИЈА ОРГАНИЗАЦИЈАМА ЗА ОБАВЕЗНО СОЦИЈАЛНО ОСИГУРАЊЕ	10.600.000,00	0,00	0,00	10.600.000,00	4.081.684,64	38,51	6.518.315,36
760		ПА 0001		Укупно - ФУНКЦИОНИСАЊЕ УСТАНОВА ПРИМАРНЕ ЗДРАВСТВЕНЕ ЗАШТИТЕ	2.200.000,00	0,00	0,00	2.200.000,00	1.470.520,75	66,84	729.479,25
760		ПА 0002		Укупно - МРТВОЗОРСТВО	2.000.000,00	0,00	0,00	2.000.000,00	1.579.051,93	78,95	420.948,07

760		ПА 0004		Укупно - ДОДАТНА ПОДРШКА ПРИМАРНОЈ ЗДРАВСТВЕНОЈ ЗАШТИТИ	30.400.000,00	0,00	0,00	30.400.000,00	17.250.921,00	56,75	13.149.079,00
760		ПР 1804-01		Укупно - ПОДРЖИ ЖИВОТ	10.600.000,00	0,00	0,00	10.600.000,00	4.081.684,64	38,51	6.518.315,36
Укупно за функционалну класификацију 760					45.200.000,00	0,00	0,00	45.200.000,00	24.382.178,32	53,94	20.817.821,68
Функционална класификација 810											
Програм 1301 ПРОГРАМ 14 - РАЗВОЈ СПОРТА И ОМЛАДИНЕ											
810	99/0	ПА 0001	481000	ДОТАЦИЈЕ НЕВЛАДИНИМ ОРГАНИЗАЦИЈАМА	180.000.000,00	0,00	0,00	180.000.000,00	139.827.937,20	77,68	40.172.062,80
810	100/0	ПА 0002	481000	ДОТАЦИЈЕ НЕВЛАДИНИМ ОРГАНИЗАЦИЈАМА	6.850.000,00	0,00	0,00	6.850.000,00	2.737.977,00	39,97	4.112.023,00
810	101/0	ПА 0004	423000	УСЛУГЕ ПО УГОВОРУ	7.000.000,00	0,00	0,00	7.000.000,00	6.864.350,91	98,06	135.649,09
810	102/0	ПА 0004	425000	ТЕКУЋЕ ПОПРАВКЕ И ОДРЖАВАЊЕ	6.000.000,00	0,00	0,00	6.000.000,00	2.417.342,12	40,29	3.582.657,88
810	103/0	ПА 0005	472000	НАКНАДА ЗА СОЦИЈАЛНУ ЗАШТИТУ	3.000.000,00	0,00	0,00	3.000.000,00	2.366.502,12	78,88	633.497,88
810	104/0	ПР 1301-01	511000	ЗГРАДЕ И ГРАЂЕВИНСКИ ОБЈЕКТИ	0,00	0,00	4.500.000,00	4.500.000,00	4.498.680,00	99,97	1.320,00
810	105/0	ПР 1301-02	511000	ЗГРАДЕ И ГРАЂЕВИНСКИ ОБЈЕКТИ	0,00	0,00	29.000.000,00	29.000.000,00	174.000,00	0,60	28.826.000,00
810	106/0	ПР 1301-03	511000	ЗГРАДЕ И ГРАЂЕВИНСКИ ОБЈЕКТИ	0,00	0,00	20.000.000,00	20.000.000,00	2.856.200,00	14,28	17.143.800,00
810		ПА 0001		Укупно - ПОДРШКА ЛОКАЛНИМ СПОРТСКИМ ОРГАНИЗАЦИЈАМА	180.000.000,00	0,00	0,00	180.000.000,00	139.827.937,20	77,68	40.172.062,80
810		ПА 0002		Укупно - ПОДРШКА ПРЕДШКОЛСКОМ И ШКОЛСКОМ СПОРТУ	6.850.000,00	0,00	0,00	6.850.000,00	2.737.977,00	39,97	4.112.023,00
810		ПА 0004		Укупно - ФУНКЦИОНИСАЊЕ ЛОКАЛНИХ СПОРТСКИХ УСТАНОВА	13.000.000,00	0,00	0,00	13.000.000,00	9.281.693,03	71,40	3.718.306,97
810		ПА 0005		Укупно - СПРОВОЂЕЊЕ ОМЛАДИНСКЕ ПОЛИТИКЕ	3.000.000,00	0,00	0,00	3.000.000,00	2.366.502,12	78,88	633.497,88

810		ПР 1301-01		Укупно - ПОСТАВЉАЊЕ ЗАШТИТНЕ ОГРАДЕ НА ХИПОДРОМУ	0,00	0,00	4.500.000,00	4.500.000,00	4.498.680,00	99,97	1.320,00
810		ПР 1301-02		Укупно - РЕКОНСТРУКЦИЈА СОКОЛСКОГ ДОМА	0,00	0,00	29.000.000,00	29.000.000,00	174.000,00	0,60	28.826.000,00
810		ПР 1301-03		Укупно - СРЕЂИВАЊЕ ТРИБИНЕ И ТРИБИНСКОГ ПРОСТОРА НА ГР.СТАДИОНУ	0,00	0,00	20.000.000,00	20.000.000,00	2.856.200,00	14,28	17.143.800,00
Укупно за функционалну класификацију 810					202.850.000,00	0,00	53.500.000,00	256.350.000,00	161.742.989,35	63,09	94.607.010,65
Функционална класификација 820											
Програм 1201 ПРОГРАМ 13 - РАЗВОЈ КУЛТУРЕ И ИНФОРМИСАЊА											
820	161/0	ПА 0002	472000	НАКНАДЕ ЗА СОЦИЈАЛНУ ЗАШТИТУ ИЗ БУЏЕТА	15.300.000,00	0,00	0,00	15.300.000,00	9.279.575,44	60,65	6.020.424,56
820		ПА 0002		Укупно - ЈАЧАЊЕ КУЛТУРНЕ ПРОДУКЦИЈЕ И УМЕТНИЧКОГ СТВАРАЛАШТВА	15.300.000,00	0,00	0,00	15.300.000,00	9.279.575,44	60,65	6.020.424,56
Укупно за функционалну класификацију 820					15.300.000,00	0,00	0,00	15.300.000,00	9.279.575,44	60,65	6.020.424,56
Функционална класификација 830											
Програм 1201 ПРОГРАМ 13 - РАЗВОЈ КУЛТУРЕ И ИНФОРМИСАЊА											
830	238/0	ПА 0004	454000	СУБВЕНЦИЈЕ ПРИВАТНИМ ПРЕДУЗЕЋИМА	32.000.000,00	0,00	0,00	32.000.000,00	22.150.000,00	69,22	9.850.000,00
830		ПА 0004		Укупно - ОСТВАРИВАЊЕ И УНАПРЕЂИВАЊЕ ЈАВНОГ ИНТЕРЕСА У ОБЛАСТИ ЈАВНОГ ИНФОРМИСАЊА	32.000.000,00	0,00	0,00	32.000.000,00	22.150.000,00	69,22	9.850.000,00
Укупно за функционалну класификацију 830					32.000.000,00	0,00	0,00	32.000.000,00	22.150.000,00	69,22	9.850.000,00
Функционална класификација 840											
Програм 1201 ПРОГРАМ 13 - РАЗВОЈ КУЛТУРЕ И ИНФОРМИСАЊА											
840	237/0	ПА 0003	481000	ДОТАЦИЈА НЕВЛАДИНИМ ОРГАНИЗАЦИЈАМА	2.000.000,00	0,00	0,00	2.000.000,00	1.950.000,00	97,50	50.000,00

840		ПА 0003		Укупно - УНАПРЕЂЕЊЕ СИСТЕМА ОЧУВАЊА И ПРЕДСТАВЉАЊЕ КУЛТУРНО-ИСТОРИЈСКОГ НАСЛЕЂА	2.000.000,00	0,00	0,00	2.000.000,00	1.950.000,00	97,50	50.000,00
Укупно за функционалну класификацију 840					2.000.000,00	0,00	0,00	2.000.000,00	1.950.000,00	97,50	50.000,00
Функционална класификација 912											
Програм 2002 ПРОГРАМ 9 - ОСНОВНО ОБРАЗОВАЊЕ И ВАСПИТАЊЕ											
912	107/0	ПА 0001	463000	ТРАНСФЕРИ ОСТАЛИМ НИВОИМА ВЛАСТИ	160.297.500,00	0,00	0,00	160.297.500,00	105.507.053,82	57,81	77.006.446,18
912	107/0	ПА 0001	463000	ТРАНСФЕРИ ОСТАЛИМ НИВОИМА ВЛАСТИ	22.216.000,00	0,00	0,00	22.216.000,00			
912	107/1	ПА 0001	463000	ТРАНСФЕРИ ОСТАЛИМ НИВОИМА ВЛАСТИ	1.324.000,00	0,00	0,00	1.324.000,00	2.683.368,00	47,13	3.010.632,00
912	107/1	ПА 0001	463000	ТРАНСФЕРИ ОСТАЛИМ НИВОИМА ВЛАСТИ	4.370.000,00	0,00	0,00	4.370.000,00			
912	108/0	ПА 0002	472000	НАКНАДА ЗА СОЦИЈАЛНУ ЗАШТИТУ ИЗ БУЏЕТА	3.000.000,00	0,00	0,00	3.000.000,00	1.727.134,00	57,57	1.272.866,00
912	109/0	ПА 0003	472000	НАКНАДА ЗА СОЦИЈАЛНУ ЗАШТИТУ ИЗ БУЏЕТА	6.900.000,00	0,00	0,00	6.900.000,00	3.355.517,80	48,63	3.544.482,20
912	110/0	ПР 2002-01	463000	ТРАНСФЕРИ ОСТАЛИМ НИВОИМА ВЛАСТИ	700.000,00	0,00	0,00	700.000,00	490.000,00	70,00	210.000,00
912	111/0	ПР 2002-02	463000	ТРАНСФЕРИ ОСТАЛИМ НИВОИМА ВЛАСТИ	1.500.000,00	0,00	0,00	1.500.000,00	0,00	0,00	1.500.000,00
912	112/0	ПР 2002-03	463000	ТРАНСФЕРИ ОСТАЛИМ НИВОИМА ВЛАСТИ	1.200.000,00	0,00	0,00	1.200.000,00	678.872,00	56,57	521.128,00
912	113/0	ПР 2002-04	463000	ТРАНСФЕРИ ОСТАЛИМ НИВОИМА ВЛАСТИ	1.500.000,00	0,00	0,00	1.500.000,00	0,00	0,00	1.500.000,00
912		ПА 0001		Укупно - ФУНКЦИОНИСАЊЕ ОСНОВНИХ ШКОЛА	188.207.500,00	0,00	0,00	188.207.500,00	108.190.421,82	57,48	80.017.078,18
912		ПА 0002		Укупно - ОСТВАРИВАЊЕ ДОДАТНЕ ПОДРШКЕ ДЕЦИ СА СМЕТЊАМА У РАЗВОЈУ	3.000.000,00	0,00	0,00	3.000.000,00	1.727.134,00	57,57	1.272.866,00

912		ПА 0003		Укупно - ОСТВАРИВАЊЕ ПОДРШКЕ ТАЛЕНТОВАНИМ УЧЕНИЦАМА НА ТЕРИТОРИЈИ ГРАДА	6.900.000,00	0,00	0,00	6.900.000,00	3.355.517,80	48,63	3.544.482,20
912		ПР 2002-01		Укупно - ПРОЈЕКАТ РЕКОНСТРУКЦИЈЕ И ДОГРАДЊЕ УЧИОНИЧНОГ ПРОСТОРА У ОШ МАЈУР	700.000,00	0,00	0,00	700.000,00	490.000,00	70,00	210.000,00
912		ПР 2002-02		Укупно - ПРОЈЕКАТ ПРЕНАМЕНЕ ПОСТОЈЕЋЕГ ПРОСТОРА У УЧИОНИЧКИ ПРОСТОР ОШ КРАЉ АЛЕКСАНДАР КАРАЂОРЂЕВИЋ ПРЊАВОР	1.500.000,00	0,00	0,00	1.500.000,00	0,00	0,00	1.500.000,00
912		ПР 2002-03		Укупно - ПРОЈЕКАТ ПРЕНАМЕНЕ ПОСТОЈЕЋЕГ ПРОСТОРА У УЧИОНИЧКИ ПРОСТОР ОШ СТОЈАН НОВАКОВИЋ ШАБАЦ	1.200.000,00	0,00	0,00	1.200.000,00	678.872,00	56,57	521.128,00
912		ПР 2002-04		Укупно - ПРОЈЕКАТ ДОГРАДЊЕ ОШ ЈЕВРЕМ ОБРЕНОВИЋ ШАБАЦ	1.500.000,00	0,00	0,00	1.500.000,00	0,00	0,00	1.500.000,00
Укупно за функционалну класификацију 912					203.007.500,00	0,00	0,00	203.007.500,00	114.441.945,62	56,37	88.565.554,38
Функционална класификација 920											
Програм 2003 ПРОГРАМ 10 - СРЕДЊЕ ОБРАЗОВАЊЕ И ВАСПИТАЊЕ											
920	114/0	ПА 0001	463000	ТРАНСФЕРИ ОСТАЛИМ НИВОИМА ВЛАСТИ	112.518.000,00	0,00	0,00	112.518.000,00	75.008.303,95	66,66	37.509.696,05
920	114/1	ПА 0001	463000	ТРАНСФЕРИ ОСТАЛИМ НИВОИМА ВЛАСТИ	5.250.000,00	0,00	0,00	5.250.000,00	992.034,20	18,90	4.257.965,80
920	115/0	ПА 0002	472000	НАКНАДЕ ЗА СОЦИЈАЛНУ ЗАШТИТУ ИЗ БУЏЕТА	2.500.000,00	0,00	0,00	2.500.000,00	1.813.426,00	72,54	686.574,00

920	116/0	ПА 0003	472000	НАКНАДЕ ЗА СОЦИЈАЛНУ ЗАШТИТУ ИЗ БУЏЕТА	2.200.000,00	0,00	0,00	2.200.000,00	1.363.864,80	61,99	836.135,20
920		ПА 0001		Укупно - ФУНКЦИОНИСАЊЕ СРЕДЊИХ ШКОЛА	117.768.000,00	0,00	0,00	117.768.000,00	76.000.338,15	64,53	41.767.661,85
920		ПА 0002		Укупно - ОСТВАРИВАЊЕ ПОДРШКЕ ТАЛЕНТОВАНИМ УЧЕНИЦАМА НА ТЕРИТОРИЈИ ГРАДА	2.500.000,00	0,00	0,00	2.500.000,00	1.813.426,00	72,54	686.574,00
920		ПА 0003		Укупно - СТУДЕНСТСКЕ СТИПЕНДИЈЕ	2.200.000,00	0,00	0,00	2.200.000,00	1.363.864,80	61,99	836.135,20
Укупно за функционалну класификацију 920					122.468.000,00	0,00	0,00	122.468.000,00	79.177.628,95	64,65	43.290.371,05
Глава 4.01 ПРЕДШКОЛСКА УСТАНОВА НАШЕ ДЕТЕ											
Функционална класификација 911											
Програм 2001 ПРОГРАМ 8 - ПРЕДШКОЛСКО ОБРАЗОВАЊЕ И ВАСПИТАЊЕ											
911	117/0	ПА 0001	411000	ПЛАТЕ, ДОДАЦИ И НАКНАДЕ ЗАПОСЛЕНИХ (ЗАРАДЕ)	294.350.733,00	0,00	0,00	294.350.733,00	217.812.169,02	74,00	76.538.563,98
911	118/0	ПА 0001	412000	СОЦИЈАЛНИ ДОПРИНОСИ НА ТЕРЕТ ПОСЛОДАВЦА	50.482.150,00	0,00	0,00	50.482.150,00	37.325.525,48	73,94	13.156.624,52
911	119/0	ПА 0001	413000	НАКНАДЕ У НАТУРИ	1.950.000,00	0,00	0,00	1.950.000,00	1.269.880,54	65,12	680.119,46
911	120/0	ПА 0001	414000	СОЦИЈАЛНА ДАВАЊА ЗАПОСЛЕНИМА	3.150.000,00	0,00	0,00	3.150.000,00	432.224,00	13,72	2.717.776,00
911	121/0	ПА 0001	415000	НАКНАДЕ ТРОШКОВА ЗА ЗАПОСЛЕНЕ	3.800.000,00	0,00	0,00	3.800.000,00	2.677.872,12	70,47	1.122.127,88
911	122/0	ПА 0001	416000	НАГРАДЕ ЗАПОСЛЕНИМА И ОСТАЛИ ПОСЕБНИ РАСХОДИ	5.000.000,00	0,00	0,00	5.000.000,00	0,00	0,00	5.000.000,00
911	123/0	ПА 0001	421000	СТАЛНИ ТРОШКОВИ	29.640.000,00	0,00	0,00	29.640.000,00	23.798.274,29	80,29	5.841.725,71
911	124/0	ПА 0001	422000	ТРОШКОВИ ПУТОВАЊА	1.500.000,00	0,00	0,00	1.500.000,00	762.162,44	50,81	737.837,56
911	125/0	ПА 0001	423000	УСЛУГЕ ПО УГОВОРУ	15.333.000,00	0,00	0,00	15.333.000,00	9.571.902,92	62,43	5.761.097,08
911	126/0	ПА 0001	424000	СПЕЦИЈАЛИЗОВАНЕ УСЛУГЕ	2.500.000,00	0,00	0,00	2.500.000,00	1.554.936,74	62,20	945.063,26

911	127/0	ПА 0001	425000	ТЕКУЋЕ ПОПРАВКЕ И ОДРЖАВАЊЕ	5.050.000,00	0,00	0,00	5.050.000,00	2.125.958,94	42,10	2.924.041,06
911	128/0	ПА 0001	426000	МАТЕРИЈАЛ	44.336.917,00	0,00	0,00	44.336.917,00	28.340.418,34	63,92	15.996.498,66
911	129/0	ПА 0001	465000	ОСТАЛЕ ДОТАЦИЈЕ И ТРАНСФЕРИ	24.500.000,00	0,00	0,00	24.500.000,00	17.319.980,13	70,69	7.180.019,87
911	130/0	ПА 0001	472000	НАКНАДЕ ЗА СОЦИЈАЛНУ ЗАШТИТУ ИЗ БУЏЕТА	90.000,00	0,00	0,00	90.000,00	86.500,00	96,11	3.500,00
911	131/0	ПА 0001	482000	ПОРЕЗИ, ОБАВЕЗНЕ ТАКСЕ, КАЗНЕ И ПЕНАЛИ	550.000,00	0,00	0,00	550.000,00	157.783,53	28,69	392.216,47
911	132/0	ПА 0001	483000	НОВЧАНЕ КАЗНЕ И ПЕНАЛИ ПО РЕШЕЊУ СУДОВА	200.000,00	0,00	0,00	200.000,00	2.000,00	1,00	198.000,00
911	133/0	ПА 0001	511000	ЗГРАДЕ И ГРАЂЕВИНСКИ ОБЈЕКТИ	500.000,00	0,00	0,00	500.000,00	0,00	0,00	500.000,00
911	134/0	ПА 0001	512000	МАШИНЕ И ОПРЕМА	2.300.000,00	0,00	0,00	2.300.000,00	498.180,88	21,66	1.801.819,12
911	135/0	ПР 2001-01	512000	МАШИНЕ И ОПРЕМА	5.200.000,00	0,00	0,00	5.200.000,00	5.191.356,00	99,83	8.644,00
911		ПА 0001		Укупно - ФУНКЦИОНИСАЊЕ И ОСТВАРИВАЊЕ ПРЕДШКОЛСКОГ ПРОГРАМА	485.232.800,00	0,00	0,00	485.232.800,00	343.735.769,37	70,84	141.497.030,63
911		ПР 2001-01		Укупно - НАБАВКА КОМБИ ВОЗИЛА ЗА ПРЕВОЗ ДЕЦЕ НА СЕОСКОМ ПОДРУЧЈУ	5.200.000,00	0,00	0,00	5.200.000,00	5.191.356,00	99,83	8.644,00
Укупно за функционалну класификацију 911					490.432.800,00	0,00	0,00	490.432.800,00	348.927.125,37	71,15	141.505.674,63
Укупно за главу 4.01 ПРЕДШКОЛСКА УСТАНОВА НАШЕ ДЕТЕ					490.432.800,00	0,00	0,00	490.432.800,00	348.927.125,37	71,15	141.505.674,63
Глава 4.02 ТУРИСТИЧКА ОРГАНИЗАЦИЈА ГРАДА ШАПЦА											
Функционална класификација 473											
473	136/0	ПА 0001	411000	ПЛАТЕ, ДОДАЦИ И НАКНАДЕ ЗАПОСЛЕНИХ (ЗАРАДЕ)	5.196.493,00	0,00	0,00	5.196.493,00	3.903.048,33	75,11	1.293.444,67
473	137/0	ПА 0001	412000	СОЦИЈАЛНИ ДОПРИНОСИ НА ТЕРЕТ ПОСЛОДАВЦА	848.900,00	0,00	0,00	848.900,00	669.372,78	78,85	179.527,22
473	138/0	ПА 0001	415000	НАКНАДЕ ТРОШКОВА ЗА ЗАПОСЛЕНЕ	370.000,00	0,00	0,00	370.000,00	229.768,87	0,00	140.231,13

473	139/0	ПА 0001	416000	НАГРАДЕ ЗАПОСЛЕНИМА И ОСТАЛИ ПОСЕБНИ РАСХОДИ	0,00	0,00	0,00	0,00	0,00	#DIV/0!	0,00
473	140/0	ПА 0001	421000	СТАЛНИ ТРОШКОВИ	417.290,00	0,00	0,00	417.290,00	214.177,89	0,00	203.112,11
473	141/0	ПА 0001	422000	ТРОШКОВИ ПУТОВАЊА	4.200,00	0,00	0,00	4.200,00	0,00	0,00	4.200,00
473	142/0	ПА 0001	423000	УСЛУГЕ ПО УГОВОРУ	6.900.250,00	0,00	0,00	6.900.250,00	3.582.773,29	51,92	3.317.476,71
473	143/0	ПА 0001	425000	ТЕКУЋЕ ПОПРАВКЕ И ОДРЖАВАЊЕ	95.000,00	0,00	0,00	95.000,00	35.500,00	37,37	59.500,00
473	144/0	ПА 0001	426000	МАТЕРИЈАЛ	369.000,00	0,00	0,00	369.000,00	176.011,43	47,70	192.988,57
473	145/0	ПА 0001	465000	ОСТАЛЕ ДОТАЦИЈЕ И ТРАНСФЕРИ	700.000,00	0,00	0,00	700.000,00	462.314,80	66,04	237.685,20
473	146/0	ПА 0001	482000	ПОРЕЗИ, ОБАВЕЗНЕ ТАКСЕ, КАЗНЕ И ПЕНАЛИ	95.000,00	0,00	0,00	95.000,00	8.770,00	9,23	86.230,00
473	147/0	ПА 0001	511000	ЗГРАДЕ И ГРАЂЕВИНСКИ ОБЈЕКТИ	0,00	0,00	0,00	0,00	0,00	#DIV/0!	0,00
473	148/0	ПА 0001	512000	МАШИНЕ И ОПРЕМА	610.000,00	0,00	0,00	610.000,00	46.170,00	0,00	563.830,00
473	149/0	ПА 0002	424000	СПЕЦИЈАЛИЗОВАНЕ УСЛУГЕ	28.700.000,00	0,00	0,00	28.700.000,00	20.581.764,64	71,71	8.118.235,36
473		ПА 0001		Укупно - УПРАВЉАЊЕ РАЗВОЈЕМ ТУРИЗМА	15.606.133,00	0,00	0,00	15.606.133,00	9.327.907,39	59,77	6.278.225,61
473		ПА 0002		Укупно - ПРОМОЦИЈА ТУРИСТИЧКЕ ПОНУДЕ	28.700.000,00	0,00	0,00	28.700.000,00	20.581.764,64	71,71	8.118.235,36
Укупно за функционалну класификацију 473					44.306.133,00	0,00	0,00	44.306.133,00	29.909.672,03	67,51	14.396.460,97
Укупно за главу 4.02 ТУРИСТИЧКА ОРГАНИЗАЦИЈА ГРАДА ШАПЦА					44.306.133,00	0,00	0,00	44.306.133,00	29.909.672,03	67,51	14.396.460,97
Глава 4.03 ЦЕНТАР ЗА СТРУЧНО УСАВРШАВАЊЕ											
Функционална класификација 960											
Програм 2003 ПРОГРАМ 10 - СРЕДЊЕ ОБРАЗОВАЊЕ И ВАСПИТАЊЕ											
960	150/0	ПА 0004	411000	ПЛАТЕ, ДОДАЦИ И НАКНАДЕ ЗАПОСЛЕНИХ (ЗАРАДЕ)	3.307.764,00	0,00	0,00	3.307.764,00	2.451.679,68	74,12	856.084,32
960	151/0	ПА 0004	412000	СОЦИЈАЛНИ ДОПРИНОСИ НА ТЕРЕТ ПОСЛОДАВЦА	566.298,00	0,00	0,00	566.298,00	420.463,05	74,25	145.834,95

960	151/1	ПА 0004	414000	СОЦИЈАЛНА ДАВАЊА ЗАПОСЛЕНИМА	68.000,00	0,00	0,00	68.000,00	68.000,00		
960	152/0	ПА 0004	415000	НАКНАДЕ ТРОШКОВА ЗА ЗАПОСЛЕНЕ	185.000,00	0,00	0,00	185.000,00	97.487,35	52,70	87.512,65
960	153/0	ПА 0004	421000	СТАЛНИ ТРОШКОВИ	1.277.000,00	0,00	0,00	1.277.000,00	550.123,34	43,08	726.876,66
960	154/0	ПА 0004	422000	ТРОШКОВИ ПУТОВАЊА	191.000,00	0,00	0,00	191.000,00	9.060,00	4,74	181.940,00
960	155/0	ПА 0004	423000	УСЛУГЕ ПО УГОВОРУ	12.452.500,00	0,00	600.000,00	13.052.500,00	7.994.140,72	61,25	5.058.359,28
960	156/0	ПА 0004	424000	СПЕЦИЈАЛИЗОВАНЕ УСЛУГЕ	225.000,00	0,00	0,00	225.000,00	177.114,94	78,72	47.885,06
960	157/0	ПА 0004	425000	ТЕКУЋЕ ПОПРАВКЕ И ОДРЖАВАЊЕ	220.000,00	0,00	0,00	220.000,00	76.956,77	34,98	143.043,23
960	158/0	ПА 0004	426000	МАТЕРИЈАЛ	555.000,00	0,00	0,00	555.000,00	403.668,02	72,73	151.331,98
960	159/0	ПА 0004	465000	ОСТАЛЕ ДОТАЦИЈЕ И ТРАНСФЕРИ	340.000,00	0,00	0,00	340.000,00	248.585,20	73,11	91.414,80
960	160/0	ПА 0004	482000	ПОРЕЗИ, ОБАВЕЗНЕ ТАКСЕ, КАЗНЕ И ПЕНАЛИ	35.000,00	0,00	0,00	35.000,00	29.967,00	85,62	5.033,00
960	161/1	ПА 0004	512000	МАШИНЕ И ОПРЕМА	245.000,00	0,00	0,00	245.000,00	43.990,00	17,96	201.010,00
960		ПА 0004		Укупно - ЦЕНТРА ЗА СТРУЧНО СТРУЧНО УСАВРШАВАЊЕ	19.667.562,00	0,00	600.000,00	20.267.562,00	12.571.236,07	62,03	7.696.325,93
Укупно за функционалну класификацију 960					19.667.562,00	0,00	600.000,00	20.267.562,00	12.571.236,07	62,03	7.696.325,93
Укупно за главу 4.03 ЦЕНТАР ЗА СТРУЧНО УСАВРШАВАЊЕ					19.667.562,00	0,00	600.000,00	20.267.562,00	12.571.236,07	62,03	7.696.325,93
Глава 4.04 КУЛТУРА											
Функционална класификација 820											
Програм 1201 ПРОГРАМ 13 - РАЗВОЈ КУЛТУРЕ И ИНФОРМИСАЊА											
820	162/0	ПА 0007	411000	ПЛАТЕ, ДОДАЦИ И НАКНАДЕ ЗАПОСЛЕНИХ (ЗАРАДЕ)	35.600.000,00	0,00	0,00	35.600.000,00	25.217.746,59	70,84	10.382.253,41
820	163/0	ПА 0007	412000	СОЦИЈАЛНИ ДОПРИНОСИ НА ТЕРЕТ ПОСЛОДАВЦА	6.105.400,00	0,00	0,00	6.105.400,00	4.324.818,53	70,84	1.780.581,47
820	164/0	ПА 0007	414000	СОЦИЈАЛНА ДАВАЊА ЗАПОСЛЕНИМА	300.000,00	60.000,00	0,00	360.000,00	0,00	0,00	360.000,00
820	165/0	ПА 0007	416000	НАГРАДЕ ЗАПОСЛЕНИМА И ОСТАЛИ ПОСЕБНИ РАСХОДИ	500.000,00	0,00	0,00	500.000,00	0,00	0,00	500.000,00

820	166/0	ПА 0007	421000	СТАЛНИ ТРОШКОВИ	5.339.000,00	582.000,00	0,00	5.921.000,00	4.319.935,60	72,96	1.601.064,40
820	167/0	ПА 0007	422000	ТРОШКОВИ ПУТОВАЊА	750.000,00	1.550.000,00	0,00	2.300.000,00	58.480,00	2,54	2.241.520,00
820	168/0	ПА 0007	423000	УСЛУГЕ ПО УГОВОРУ	5.130.400,00	3.200.000,00	0,00	8.330.400,00	4.060.776,27	48,75	4.269.623,73
820	169/0	ПА 0007	424000	СПЕЦИЈАЛИЗОВАНЕ УСЛУГЕ	7.300.000,00	2.900.000,00	0,00	10.200.000,00	5.638.519,24	55,28	4.561.480,76
820	170/0	ПА 0007	425000	ТЕКУЋЕ ПОПРАВКЕ И ОДРЖАВАЊЕ	300.000,00	200.000,00	0,00	500.000,00	295.376,00	59,08	204.624,00
820	171/0	ПА 0007	426000	МАТЕРИЈАЛ	1.000.000,00	1.330.000,00	0,00	2.330.000,00	669.428,80	28,73	1.660.571,20
820	172/0	ПА 0007	465000	ОСТАЛЕ ДОТАЦИЈЕ И ТРАНСФЕРИ	3.820.000,00	0,00	0,00	3.820.000,00	2.180.067,99	57,07	1.639.932,01
820	173/0	ПА 0007	483000	НОВЧАНЕ КАЗНЕ И ПЕНАЛИ ПО РЕШЕЊУ СУДОВА	1.000.000,00	0,00	0,00	1.000.000,00	273.799,52	27,38	726.200,48
820	174/0	ПА 0007	512000	МАШИНЕ И ОПРЕМА	700.000,00	140.000,00	0,00	840.000,00	230.031,46	27,38	609.968,54
820	175/0	ПА 0007	515000	НЕМАТЕРИЈАЛНА ИМОВИНА	0,00	50.000,00	0,00	50.000,00	0,00	0,00	50.000,00
820	176/0	ПА 0008	411000	ПЛАТЕ, ДОДАЦИ И НАКНАДЕ ЗАПОСЛЕНИХ (ЗАРАДЕ)	22.517.290,00	0,00	0,00	22.517.290,00	15.548.029,20	69,05	6.969.260,80
820	177/0	ПА 0008	412000	СОЦИЈАЛНИ ДОПРИНОСИ НА ТЕРЕТ ПОСЛОДАВЦА	3.862.310,00	0,00	0,00	3.862.310,00	2.666.486,49	69,04	1.195.823,51
820	178/0	ПА 0008	414000	СОЦИЈАЛНА ДАВАЊА ЗАПОСЛЕНИМА	600.000,00	0,00	0,00	600.000,00	0,00	0,00	600.000,00
820	179/0	ПА 0008	415000	НАКНАДА ЗА ЗАПОСЛЕНЕ	200.000,00	0,00	0,00	200.000,00	94.717,77	47,36	105.282,23
820	180/0	ПА 0008	416000	НАГРАДЕ ЗАПОСЛЕНИМА И ОСТАЛИ ПОСЕБНИ РАСХОДИ	817.000,00	0,00	0,00	817.000,00	0,00	0,00	817.000,00
820	181/0	ПА 0008	421000	СТАЛНИ ТРОШКОВИ	4.674.400,00	215.000,00	0,00	4.889.400,00	3.702.608,22	75,73	1.186.791,78
820	182/0	ПА 0008	422000	ТРОШКОВИ ПУТОВАЊА	110.000,00	160.000,00	0,00	270.000,00	0,00	0,00	270.000,00
820	183/0	ПА 0008	423000	УСЛУГЕ ПО УГОВОРУ	6.018.000,00	340.000,00	0,00	6.358.000,00	3.547.726,36	55,80	2.810.273,64
820	184/0	ПА 0008	424000	СПЕЦИЈАЛИЗОВАНЕ УСЛУГЕ	700.000,00	60.000,00	0,00	760.000,00	183.708,96	24,17	576.291,04

820	185/0	ПА 0008	425000	ТЕКУЋЕ ПОПРАВКЕ И ОДРЖАВАЊЕ	550.000,00	200.000,00	0,00	750.000,00	113.733,60	15,16	636.266,40
820	186/0	ПА 0008	426000	МАТЕРИЈАЛ	902.000,00	330.000,00	0,00	1.232.000,00	318.739,24	25,87	913.260,76
820	187/0	ПА 0008	465000	ОСТАЛЕ ДОТАЦИЈЕ И ТРАНСФЕРИ	2.140.000,00	0,00	0,00	2.140.000,00	1.301.410,89	60,81	838.589,11
820	188/0	ПА 0008	483000	НОВЧАНЕ КАЗНЕ И ПЕНАЛИ ПО РЕШЕЊУ СУДОВА	2.000.000,00	200.000,00	0,00	2.200.000,00	1.217.091,38	55,32	982.908,62
820	189/0	ПА 0009	411000	ПЛАТЕ, ДОДАЦИ И НАКНАДЕ ЗАПОСЛЕНИХ (ЗАРАДЕ)	9.085.000,00	0,00	0,00	9.085.000,00	6.001.408,46	66,06	3.083.591,54
820	190/0	ПА 0009	412000	СОЦИЈАЛНИ ДОПРИНОСИ НА ТЕРЕТ ПОСЛОДАВЦА	1.558.078,00	0,00	0,00	1.558.078,00	1.029.240,29	66,06	528.837,71
820	191/0	ПА 0009	414000	СОЦИЈАЛНА ДАВАЊА ЗАПОСЛЕНИМА	250.000,00	70.000,00	0,00	320.000,00	0,00	0,00	320.000,00
820	192/0	ПА 0009	416000	НАГРАДЕ ЗАПОСЛЕНИМА И ОСТАЛИ ПОСЕБНИ РАСХОДИ	602.000,00	0,00	0,00	602.000,00	151.228,56	25,12	450.771,44
820	193/0	ПА 0009	421000	СТАЛНИ ТРОШКОВИ	1.647.000,00	1.360.000,00	0,00	3.007.000,00	1.229.952,74	40,90	1.777.047,26
820	194/0	ПА 0009	422000	ТРОШКОВИ ПУТОВАЊА	0,00	135.000,00	0,00	135.000,00	0,00	0,00	135.000,00
820	195/0	ПА 0009	423000	УСЛУГЕ ПО УГОВОРУ	2.578.203,00	710.000,00	0,00	3.288.203,00	1.301.271,94	39,57	1.986.931,06
820	196/0	ПА 0009	424000	СПЕЦИЈАЛИЗОВАНЕ УСЛУГЕ	1.111.000,00	0,00	0,00	1.111.000,00	775.593,30	69,81	335.406,70
820	197/0	ПА 0009	424000	СПЕЦИЈАЛИЗОВАНЕ УСЛУГЕ	0,00	230.000,00	0,00	230.000,00	0,00	0,00	230.000,00
820	198/0	ПА 0009	425000	ТЕКУЋЕ ПОПРАВКЕ И ОДРЖАВАЊЕ	300.000,00	420.000,00	0,00	720.000,00	146.258,73	20,31	573.741,27
820	199/0	ПА 0009	426000	МАТЕРИЈАЛ	770.000,00	630.000,00	0,00	1.400.000,00	202.463,89	14,46	1.197.536,11
820	200/0	ПА 0009	465000	ОСТАЛЕ ДОТАЦИЈЕ И ТРАНСФЕРИ	680.000,00	0,00	0,00	680.000,00	333.869,70	49,10	346.130,30
820	201/0	ПА 0009	483000	НОВЧАНЕ КАЗНЕ И ПЕНАЛИ ПО РЕШЕЊУ СУДОВА	0,00	0,00	0,00	0,00	0,00	0,00	0,00
820	202/0	ПА 0009	512000	МАШИНЕ И ОПРЕМА	150.000,00	145.000,00	0,00	295.000,00	29.999,00	10,17	265.001,00

820	203/0	ПА 0010	411000	ПЛАТЕ, ДОДАЦИ И НАКНАДЕ ЗАПОСЛЕНИХ (ЗАРАДЕ)	11.614.000,00	0,00	0,00	11.614.000,00	7.949.773,46	68,45	3.664.226,54
820	204/0	ПА 0010	412000	СОЦИЈАЛНИ ДОПРИНОСИ НА ТЕРЕТ ПОСЛОДАВЦА	1.991.800,00	0,00	0,00	1.991.800,00	1.366.052,81	68,58	625.747,19
820	205/0	ПА 0010	414000	СОЦИЈАЛНА ДАВАЊА ЗАПОСЛЕНИМА	720.000,00	0,00	0,00	720.000,00	623.962,74	86,66	96.037,26
820	206/0	ПА 0010	415000	НАКНАДА ЗА ЗАПОСЛЕНЕ	760.000,00	0,00	0,00	760.000,00	341.647,49	44,95	418.352,51
820	207/0	ПА 0010	416000	НАГРАДЕ ЗАПОСЛЕНИМА И ОСТАЛИ ПОСЕБНИ РАСХОДИ	350.000,00	0,00	0,00	350.000,00	0,00	0,00	350.000,00
820	208/0	ПА 0010	421000	СТАЛНИ ТРОШКОВИ	1.561.000,00	10.000,00	0,00	1.571.000,00	1.004.367,36	63,93	566.632,64
820	209/0	ПА 0010	422000	ТРОШКОВИ ПУТОВАЊА	0,00	50.000,00	0,00	50.000,00	16.130,02	32,26	33.869,98
820	209/1	ПА 0010	422000	ТРОШКОВИ ПУТОВАЊА	40.000,00	0,00	0,00	40.000,00	0,00	0,00	40.000,00
820	210/0	ПА 0010	423000	УСЛУГЕ ПО УГОВОРУ	2.749.000,00	155.000,00	0,00	2.904.000,00	1.576.717,85	54,29	1.327.282,15
820	211/0	ПА 0010	424000	СПЕЦИЈАЛИЗОВАНЕ УСЛУГЕ	1.931.000,00	65.000,00	0,00	1.996.000,00	1.234.750,40	61,86	761.249,60
820	212/0	ПА 0010	425000	ТЕКУЋЕ ПОПРАВКЕ И ОДРЖАВАЊЕ	440.000,00	0,00	0,00	440.000,00	227.307,00	51,66	212.693,00
820	213/0	ПА 0010	426000	МАТЕРИЈАЛ	413.000,00	120.000,00	0,00	533.000,00	117.137,60	21,98	415.862,40
820	214/0	ПА 0010	465000	ОСТАЛЕ ДОТАЦИЈЕ И ТРАНСФЕРИ	1.445.000,00	0,00	0,00	1.445.000,00	619.915,10	42,90	825.084,90
820	215/0	ПА 0010	512000	МАШИНЕ И ОПРЕМА	1.960.000,00	100.000,00	0,00	2.060.000,00	530.000,00	25,73	1.530.000,00
820	216/0	ПА 0010	515000	НЕМАТЕРИЈАЛНА ИМОВИНА	200.000,00	0,00	0,00	200.000,00	19.000,00	9,50	181.000,00
820	217/0	ПА 0011	411000	ПЛАТЕ, ДОДАЦИ И НАКНАДЕ ЗАПОСЛЕНИХ (ЗАРАДЕ)	8.276.000,00	0,00	0,00	8.276.000,00	5.816.581,95	70,28	2.459.418,05
820	218/0	ПА 0011	412000	СОЦИЈАЛНИ ДОПРИНОСИ НА ТЕРЕТ ПОСЛОДАВЦА	1.417.730,00	0,00	0,00	1.417.730,00	997.543,77	70,36	420.186,23
820	219/0	ПА 0011	415000	НАКНАДА ЗА ЗАПОСЛЕНЕ	160.000,00	0,00	0,00	160.000,00	44.240,00	27,65	115.760,00

820	220/0	ПА 0011	421000	СТАЛНИ ТРОШКОВИ	3.984.400,00	78.000,00	0,00	4.062.400,00	3.202.803,16	78,84	859.596,84
820	221/0	ПА 0011	422000	ТРОШКОВИ ПУТОВАЊА	50.000,00	70.000,00	0,00	120.000,00	5.048,00	4,21	114.952,00
820	222/0	ПА 0011	423000	УСЛУГЕ ПО УГОВОРУ	3.285.000,00	127.000,00	0,00	3.412.000,00	1.273.250,76	37,32	2.138.749,24
820	223/0	ПА 0011	424000	СПЕЦИЈАЛИЗОВАНЕ УСЛУГЕ	50.000,00	40.000,00	0,00	90.000,00	7.200,00	8,00	82.800,00
820	224/0	ПА 0011	425000	ТЕКУЋЕ ПОПРАВКЕ И ОДРЖАВАЊЕ	60.000,00	40.000,00	0,00	100.000,00	20.216,00	20,22	79.784,00
820	225/0	ПА 0011	426000	МАТЕРИЈАЛ	688.000,00	210.000,00	0,00	898.000,00	136.680,97	15,22	761.319,03
820	226/0	ПА 0011	465000	ОСТАЛЕ ДОТАЦИЈЕ И ТРАНСФЕРИ	963.000,00	0,00	0,00	963.000,00	397.300,63	41,26	565.699,37
820	227/0	ПА 0011	512000	МАШИНЕ И ОПРЕМА	50.000,00	100.000,00	0,00	150.000,00	48.990,00	32,66	101.010,00
820	228/0	ПА 0012	411000	ПЛАТЕ, ДОДАЦИ И НАКНАДЕ ЗАПОСЛЕНИХ (ЗАРАДЕ)	2.945.750,00	0,00	0,00	2.945.750,00	1.489.591,15	50,57	1.456.158,85
820	229/0	ПА 0012	412000	СОЦИЈАЛНИ ДОПРИНОСИ НА ТЕРЕТ ПОСЛОДАВЦА	505.196,00	0,00	0,00	505.196,00	255.334,25	50,54	249.861,75
820	229/1	ПА 0012	415000	НАКНАДА ЗА ЗАПОСЛЕНЕ	100.000,00	0,00	0,00	100.000,00	41.590,66	41,59	58.409,34
820	230/0	ПА 0012	421000	СТАЛНИ ТРОШКОВИ	350.000,00	20.000,00	0,00	370.000,00	204.240,72	55,20	165.759,28
820	231/0	ПА 0012	422000	ТРОШКОВИ ПУТОВАЊА	400.000,00	20.000,00	0,00	420.000,00	358.130,00	85,27	61.870,00
820	232/0	ПА 0012	423000	УСЛУГЕ ПО УГОВОРУ	1.810.000,00	115.000,00	0,00	1.925.000,00	1.158.995,46	60,21	766.004,54
820	233/0	ПА 0012	425000	ТЕКУЋЕ ПОПРАВКЕ И ОДРЖАВАЊЕ	60.000,00	10.000,00	0,00	70.000,00	59.090,00	84,41	10.910,00
820	234/0	ПА 0012	426000	МАТЕРИЈАЛ	265.000,00	155.000,00	0,00	420.000,00	19.712,81	4,69	400.287,19
820	235/0	ПА 0012	465000	ОСТАЛЕ ДОТАЦИЈЕ И ТРАНСФЕРИ	179.000,00	0,00	0,00	179.000,00	93.431,98	52,20	85.568,02
820	236/0	ПА 0012	512000	МАШИНЕ И ОПРЕМА	50.000,00	30.000,00	0,00	80.000,00	0,00	0,00	80.000,00
820		ПА 0007		Укупно - ПОДРШКА РАЗВОЈУ СЦЕНСКОГ СТВАРАЛАШТВА	67.844.800,00	10.012.000,00	0,00	77.856.800,00	47.268.980,00	60,71	30.587.820,00
820		ПА 0008		Укупно - ПОДРШКА БИБЛИОТЕЧКО- ИНФОРМАЦИОНОЈ ДЕЛАТНОСТИ	45.091.000,00	1.505.000,00	0,00	46.596.000,00	28.694.252,11	61,58	17.901.747,89

820		ПА 0009		Укупно - ПОДРШКА РАЗВОЈУ И ПРЕДСТАВЉАЊУ КУЛТУРНЕ ПРОДУКЦИЈЕ И УМЕТНИЧКОГ СТВАРАЛАШТВА	18.731.281,00	3.700.000,00	0,00	22.431.281,00	11.201.286,61	49,94	11.229.994,39
820		ПА 0010		Укупно - ПОДРШКА ОЧУВАЊУ, ЗАШТИТИ И ПРЕЗЕНТАЦИЈА КУЛТУРНОГ НАСЛЕЂА	26.174.800,00	500.000,00	0,00	26.674.800,00	15.626.761,83	58,58	11.048.038,17
820		ПА 0011		Укупно - ПРЕУЗИМАЊЕ, СТРУЧНА ОБРАДА И ЗАШТИТА АРХИВСКОГ МАТЕРИЈАЛА	18.984.130,00	665.000,00	0,00	19.649.130,00	11.949.855,24	60,82	7.699.274,76
820		ПА 0012		Укупно - УНАПРЕЂЕЊЕ КУЛТУРНЕ ПОНУДЕ У ДЕЛУ ТЕРИТОРИЈЕ ГРАДА ШАПЦА (МАЧВА)	6.664.946,00	350.000,00	0,00	7.014.946,00	3.680.117,03	52,46	3.334.828,97
Укупно за функционалну класификацију 820					183.490.957,00	16.732.000,00	0,00	200.222.957,00	118.421.252,82	59,14	81.801.704,18
Укупно за главу 4.04 КУЛТУРА					183.490.957,00	16.732.000,00	0,00	200.222.957,00	118.421.252,82	59,14	81.801.704,18
Глава 4.05 МЕСНЕ ЗАЈЕДНИЦЕ											
Функционална класификација 160											
Програм 0602 ПРОГРАМ 15 - ОПШТЕ УСЛУГЕ ЛОКАЛНЕ САМОУПРАВЕ											
160	239/0	ПА 0002	421000	СТАЛНИ ТРОШКОВИ	16.857.000,01	0,00	0,00	16.857.000,01	9.147.985,06	54,27	7.709.014,95
160	240/0	ПА 0002	423000	УСЛУГЕ ПО УГОВОРУ	1.452.000,00	0,00	597.000,00	2.049.000,00	0,00	0,00	2.049.000,00
160	241/0	ПА 0002	424000	СПЕЦИЈАЛИЗОВАНЕ УСЛУГЕ	5.592.460,07	0,00	0,00	5.592.460,07	3.253.424,85	0,00	2.339.035,22
160	242/0	ПА 0002	425000	ТЕКУЋЕ ПОПРАВКЕ И ОДРЖАВАЊЕ	5.663.264,96	0,00	0,00	5.663.264,96	1.129.255,80	19,94	4.534.009,16
160	243/0	ПА 0002	472000	НАКНАДЕ ЗА СОЦИЈАЛНУ ЗАШТИТУ ИЗ БУЏЕТА	63.388.223,96	0,00	0,00	63.388.223,96	17.100.372,22	26,98	46.287.851,74
160	244/0	ПА 0002	481000	ДОТАЦИЈЕ НЕВЛАДИНИМ ОРГАНИЗАЦИЈАМА	5.952.212,00	0,00	0,00	5.952.212,00	5.078.387,16	85,32	873.824,84
160	245/0	ПА 0002	483000	НОВЧАНЕ КАЗНЕ И ПЕНАЛИ ПО РЕШЕЊУ СУДОВА	289.000,00	0,00	0,00	289.000,00	0,00	0,00	289.000,00

160		ПА 0002		Укупно - ФУНКЦИОНИСАЊЕ МЕСНИХ ЗАЈЕДНИЦА	99.194.161,00	0,00	597.000,00	99.791.161,00	35.709.425,09	35,78	64.081.735,91
Укупно за функционалну класификацију 160					99.194.161,00	0,00	597.000,00	99.791.161,00	35.709.425,09	35,78	64.081.735,91
Укупно за главу 4.05 МЕСНЕ ЗАЈЕДНИЦЕ					99.194.161,00	0,00	597.000,00	99.791.161,00	35.709.425,09	35,78	64.081.735,91
Укупно за раздео 4 - ГРАДСКА УПРАВА					4.266.024.878,00	16.732.000,00	360.672.000,00	4.643.428.878,00	2.436.893.934,00	52,48	2.206.534.944,00
РАЗДЕО 5: ГРАДСКО ЈАВНО ПРАВОБРАНИЛАШТВО											
Функционална класификација 330											
Програм 0602 ПРОГРАМ 15 - ОПШТЕ УСЛУГЕ ЛОКАЛНЕ САМОУПРАВЕ											
330	246/0	ПА 0004	411000	ПЛАТЕ, ДОДАЦИ И НАКНАДЕ ЗАПОСЛЕНИХ (ЗАРАДЕ)	3.940.000,00	0,00	0,00	3.940.000,00	2.906.402,32	73,77	1.033.597,68
330	247/0	ПА 0004	412000	СОЦИЈАЛНИ ДОПРИНОСИ НА ТЕРЕТ ПОСЛОДАВЦА	675.710,00	0,00	0,00	675.710,00	498.448,00	73,77	177.262,00
330	248/0	ПА 0004	414000	СОЦИЈАЛНА ДАВАЊА ЗАПОСЛЕНИМА	100.000,00	0,00	0,00	100.000,00	0,00	0,00	100.000,00
330	249/0	ПА 0004	416000	НАГРАДЕ ЗАПОСЛЕ- НИМА И ОСТАЛИ ПОСЕБНИ РАСХОДИ	250.000,00	0,00	0,00	250.000,00	0,00	0,00	250.000,00
330	250/0	ПА 0004	421000	СТАЛНИ ТРОШКОВИ	75.000,00	0,00	0,00	75.000,00	5.273,99	7,03	69.726,01
330	251/0	ПА 0004	422000	ТРОШКОВИ ПУТОВАЊА	20.000,00	0,00	0,00	20.000,00	0,00	0,00	20.000,00
330	252/0	ПА 0004	423000	УСЛУГЕ ПО УГОВОРУ	600.000,00	0,00	0,00	600.000,00	0,00	0,00	600.000,00
330	253/0	ПА 0004	424000	СПЕЦИЈАЛИЗОВАНЕ УСЛУГЕ	50.000,00	0,00	0,00	50.000,00	0,00	0,00	50.000,00
330	254/0	ПА 0004	426000	МАТЕРИЈАЛ	320.000,00	0,00	0,00	320.000,00	50.260,00	15,71	269.740,00
330	255/0	ПА 0004	465000	ОСТАЛЕ ДОНАЦИЈЕ И ТРАНСФЕРИ	500.000,00	0,00	0,00	500.000,00	327.508,08	65,50	172.491,92
330	256/0	ПА 0004	511000	ЗГРАДЕ И ГРАЂЕВИНСКИ ОБЈЕКТИ	100.000,00	0,00	0,00	100.000,00	0,00	0,00	100.000,00
330	257/0	ПА 0004	512000	МАШИНЕ И ОПРЕМА	210.000,00	0,00	0,00	210.000,00	0,00	0,00	210.000,00
330		ПА 0004		Укупно - ГРАДСКО ЈАВНО ПРАВОБРАНИЛАШТВО	6.840.710,00	0,00	0,00	6.840.710,00	3.787.892,39	55,37	3.052.817,61
Укупно за функционалну класификацију 330					6.840.710,00	0,00	0,00	6.840.710,00	3.787.892,39	55,37	3.052.817,61
Укупно за раздео 5- ГРАДСКО ЈАВНО ПРАВОБРАНИЛАШТВО					6.840.710,00	0,00	0,00	6.840.710,00	3.787.892,39	55,37	3.052.817,61
Укупно за БК - БУЏЕТ ГРАДА ШАПЦА					4.337.226.000,00	16.732.000,00	360.672.000,00	4.714.630.000,00	2.484.378.753,33	52,70	2.230.251.246,67

Поређење прихода и расхода 2018-2019 за период 01.01.-30.09.2019. приказано је у следећој табели

Табела 4. ПОРЕЂЕЊЕ ПРИХОДА

Р.БР.	2018		ОСТВАРЕНИ ПРИХОДИ 2018	2019		ОСТВАРЕНИ ПРИХОДИ 2019
1.	700000	Текући приходи	2.172.254.078,60	Текући приходи		2.354.295.223,23
2.	800000	Примања од продаје непокретности и отплате станова	111.280.304,10	Примања од продаје непокретности и отплате станова		150.162.665,80
3.	(1+2)	УКУПНО	2.283.534.382,70	УКУПНО		2.504.457.889,03
4.	911441	Примања од задуживања пословних банака	290.000.000,00	Примања од задуживања пословних банака		0,00
5.	921241	Примања од отплате кредита датих ост	0,00	Примања од отплате кредита датих ост.		128.539.471,31
6.	(3+4+5)	УКУПНО	2.573.534.382,70	УКУПНО		2.632.997.360,34
7.	300000	Пренета средства по завршном рачуну	254.127.000,00	Пренета средства по завршном рачуну		768.533.613,20
8.	(6+7)	УКУПНО	2.827.661.382,70	УКУПНО		3.401.530.973,54

ПОРЕЂЕЊЕ РАСХОДА				
Р.БР.	РЕБАЛАНС 2 2018	ИЗВРШЕНИ РАСХОДИ 2018	РЕБАЛАНС 2 2019	ИЗВРШЕНИ РАСХОДИ 2019
1	3.705.485.000,00	2.051.209.665,91	4.714.630.000,00	2.484.378.753,33

Извештај о коришћењу средстава текуће и сталне буџетске резерве

У периоду 01.01.-30.09.2019.године коришћена су средства резерве и то:

- за исплату накнаде противградним стрелцима у износу од 945.000,00 динара
- за исплату накнаде превозницима за пружање услуга јавног линијског превоза путника у градском и приградском превозу за септембар месец у износу од 2.157.788,00 динара и
- за измирење обавезе за промену намене пољопривредног у грађевинско земљиште у износу од 10.625.365,00 динара.

Извештај о задужењу и извршеним отплатама дуга

На дан 30.09.2019.године износ дуга по основу кредитног задужења код пословних банака, за финансирање капиталних инвестиција је 840.000.000 динара, дуг по основу емисије обвезница је 1.968.936,75 еура.

Кредитор Укупан износ Отплаћен износ Стање дуга кредита 30.09.2019.

1. Банка Интеса 3.281.561,24 еура 1.312.624,50 еура 1.968.936,75 еура емисија обвезница
2. Банка Интеса 840.000.000 динара 840.000.000 динара

Обавезе по основу емисије обвезница доспевају једном годишње и то 24.12. у износу од 656.312,25 еура годишње. Рок отплате је 5 година.

За кредит на 840.000.000 динара грејс период је 30 месеци, тако да још није доспео за плаћање.

Извештај о стању средстава на рачуну КРТ-а и рачуну буџета града

На основу прегледа КРТ-а на дан 30.09.2019. године стање подрачуна буџетских корисника је 988.553.541,03 динара, а стање на подрачуна 840-10640-24 Град Шабац-рачун за извршење буџета је 917.012.697,51 динара.

На рачуну пласмана стање је 510.040.812,48 динара, јер по уговорима о депоновању средстава код пословних банака, средстава се пласирају у виду депозита по виђењу и ноћног депозита. Управљањем слободним новчаним средствима трезора у извештајном периоду остварени су приходи од камата у износу од 17.841.170,52 динара.

НАЧЕЛНИК

Маријана Костадиновић, с.р.

004

На основу члана 13. Закона о изменама и допунама Закона о локалној самоуправи ("Сл. гласник РС", бр. 95/18) и чланова 39. и 131. Статута

града Шапца („Службени лист града Шапца и општина Богатић, Владимирци и Коцељева”, бр. 05/19), Скупштина града Шапца на седници одржаној дана 18.12.2019. године доноси следећи:

ЗАКЉУЧАК

1. **УСВАЈА СЕ** Информација о степену усклађености планираних и реализованих активности из програма пословања јавних предузећа чији је оснивач град Шабац за период од 01.01.2019. до 30.09.2019. године.

2. Саставни део овог Закључка је Информација о степену усклађености планираних и реализованих активности из програма пословања јавних предузећа чији је оснивач град Шабац за период од 01.01.2019. до 30.09.2019. године.

3. **ОБАВЕЗУЈЕ СЕ** Градска управа града Шапца - Одељење за финансије да овај Закључак достави Министарству привреде Републике Србије.

СКУПШТИНА ГРАДА ШАПЦА

Број: 06-67/2019-14

ПРЕДСЕДНИК СКУПШТИНЕ

Немања Пајић, с.р.

005

На основу члана 59. Закона о јавним предузећима, („Сл. гласник РС” број 15/16) и члана 39. и 131. Статута града Шапца („Сл. лист града Шапца” број 5/19), Скупштина града Шапца, на седници од 18.12.2019. донела је:

ОДЛУКУ

О ДАВАЊУ САГЛАСНОСТИ НА РЕБАЛАНС II ПРОГРАМА ПОСЛОВАЊА ЈКП „СТАРИ ГРАД” ШАБАЦ ЗА 2019. ГОДИНУ

1. ДАЈЕ СЕ сагласност на Ребаланс II Програма пословања ЈКП „Стари град” Шабац за 2019. год. који је донео Надзорни одбор Јавног предузећа на седници одржаној 29.11.2019. год. број 8746/1.

2. Ову Одлуку објавити у „Службеном листу града Шапца”.

СКУПШТИНА ГРАДА ШАПЦА

Број: 020-240/2019-14

ПРЕДСЕДНИК СКУПШТИНЕ

Немања Пајић, с.р.

006

На основу члана 27 и 35 Закона о планирању и изградњи („Сл. гласник РС”, бр. 72/09, 81/09 испр.,

64/10 -одл. УС, 24/11, 121/12, 42/13 - одл. УС, 50/13-одл. УС, 98/13 - одл. УС, 132/14, 145/14, 83/18, 31/19 и 37/19) и члана 39 Статута града Шапца („Сл. лист града Шапца” бр. 5/19), Скупштина града Шапца, на својој седници одржаној дана 18.12.2019. године, донела је:

ОДЛУКУ

О УСВАЈАЊУ ПЛАНА ДЕТАЉНЕ РЕГУЛАЦИЈЕ "ДЕО БЛОКА 40 У ДОБРОПОЉСКОЈ УЛИЦИ" У ШАПЦУ

Члан 1.

Усваја се План детаљне регулације “Део блока 40 у Добропољској улици” у Шапцу

Члан 2.

Границом Плана детаљне регулације “Део блока 40 у Добропољској улици” у Шапцу обухваћене су целе катастарске парцеле број 2580 и 2582/2 КО Шабац на којима се планира изградња објеката и део кат. п.бр. 2611 КО Шабац (део Улице цара Душана) на којем се планирају прикључци објеката на инфраструктурне мреже.

Површина обухвата Плана детаљне регулације износи око 18 ари.

Члан 3.

Основни циљ израде Плана детаљне регулације “Део блока 40 у Добропољској улици” у Шапцу је дефинисање услова за изградњу стамбено-пословних објеката породичног становања на углу улица Добропољске и Цара Душана.

Члан 4.

План детаљне регулације “Део блока 40 у Добропољској улици” у Шапцу састоји се из текстуалног и графичког дела. Текстуални део Плана објављује се у "Службеном листу града Шапца и општина: Богатић, Владимирци и Коцељева".

Текстуални део садржи:

A ТЕКСТУАЛНИ ДЕО ПЛАНА

I ОПШТИ ДЕО

I 1. Правни основ

I 2. Плански основ и извод из плана ширег подручја

I 3. Опис обухвата плана са пописом катастарских парцела

I 4. Опис постојећег стања

II ПЛАНСКИ ДЕО

II 1 Правила уређења

II 1.1. Концепција уређења карактеристичних грађевинских зона или карактеристичних целина одређених планом према морфолошким, планским,

историјско-амбијенталним, обликовни и другим карактеристикама са описом и критеријумима поделе

II 1.2. Опис детаљне намене површина и објеката и могућих компатибилних намена

II 1.3. Урбанистички и други услови за изградњу површина и објеката јавне намене, саобраћајне мреже и друге инфраструктуре

II 1.4. Степен комуналне опремљености грађевинског земљишта по зонама, потребан за издавање локацијских услова и грађевинске дозволе

II 1.5. Попис парцела и опис локација за површине јавне намене, садржаје и објекте

II 1.6. Услови и мере заштите природних и непокретних културних добара и заштите природног и културног наслеђа, животне средине и живота и здравља људи

II 1.7. Услови којима се површине и објекти јавне намене чине приступачним особама са инвалидитетом у складу са стандардом приступачности

II 1.8. Попис објеката за које се пре санације или реконструкције морају изградити конзерваторски услови

II 1.9. Мере енергетске ефикасности изградње

II 1.10. Остали елементи значајни за спровођење плана

II 2. Правила грађења

II 2.1. Општа правила грађења

II 2.2. Посебна правила грађења објеката

II 2.3. Инжењерско-геолошки услови за изградњу објеката

II 2.4. Локације за које се обавезно ради урбанистички пројекат

II 2.5. Локације за које је обавеза расписивања јавних архитектонских или урбанистичких конкурса

II 3. ГРАФИЧКИ ПРИЛОЗИ

- Граница обухвата (P=1:500)
- План намене површина (P=1:500)
- План нивелације и регулације (P=1:500)
- План водовода и канализације (P=1:500)
- План електро-мреже и телекомуникационе мреже (P=1:500)
- План вреловодне мреже и гасоводне мреже (P=1:500)
- План грађевинских парцела (P=1:500)

III ЗАВРШНЕ ОДРЕДБЕ

Члан 5.

Стручна обрада Плана детаљне регулације "Део блока 40 у Добропољској улици" у Шапцу, поверена је Јавном предузећу "Инфраструктура" Шабац, а одговорни урбаниста је Славица Ференц, дипл. инж. арх. (број лиценце 200 0038 03).

Члан 6.

План детаљне регулације "Део блока 40 у Добропољској улици" у Шапцу са документацијом чува се трајно у Градској управи града Шапца.

Члан 7.

План детаљне регулације "Део блока 40 у Добропољској улици" у Шапцу мора бити доступна на увид јавности (правним и физичким лицима) у току важења плана у седишту доносиоца и на интернет страни града Шапца.

Члан 8.

Ова одлука ступа на снагу осмог дана од дана објављивања у Службеном листу града Шапца и општина: Богатић, Владимирци и Коцељева.

СКУПШТИНА ГРАДА ШАПЦА

Број: 351-308/2019-14 од 18.12.2019. год.

ПРЕДСЕДНИК СКУПШТИНЕ

Немања Пајић, с.р.

ПЛАН ДЕТАЉНЕ РЕГУЛАЦИЈЕ

"ДЕО БЛОКА 40 У ДОБРОПОЉСКОЈ УЛИЦИ" У ШАПЦУ

ТЕКСТУАЛНИ ДЕО ПЛАНА

I ОПШТИ ДЕО

I 1. ПРАВНИ ОСНОВ

Правни основ за израду ПДР садржан је у одредбама:

- Закона о планирању и изградњи ("Сл. гласник РС", бр. 72/09, 81/09 испр., 64/10 -одл. УС, 24/11, 121/12, 42/13 - одл.УС, 50/13-одл.УС, 98/13 - одл. УС, 132/14, 145/14, 83/18, 31/19 и 37/19),

- Правилника о садржини, начину и поступку израде докумената просторног и урбанистичког планирања ("Сл. гласник РС", бр. 32/19),

- Правилника о општим правилима за парцелацију, регулацију и изградњу ("Сл. гласник РС", бр. 22/15),

- Статута града Шапца ("Службени лист општина: Шабац, Богатић, Владимирци и Коцељева" бр.32/08 и 33/16),

- Одлуке о изради Плана детаљне регулације "Део блока 40 у Добропољској улици" у Шапцу ("Сл. лист Града Шапца и општина: Богатић, Владимирци и Коцељева" број 29/18),

- Одлуке да се не израђује стратешка процена утицаја на животну средину за ПДР "Део блока 40 у Добропољској улици" у Шапцу ("Сл. лист Града Шапца и општина: Богатић, Владимирци и Коцељева" број 29/18).



12. ПЛАНСКИ ОСНОВ И ИЗВОД ИЗ ПЛАНА ШИРЕГ ПОДРУЧЈА

Плански основ за израду ПДР је садржан у одредбама ПГР "Шабац" - ревизија ("Сл. гласник

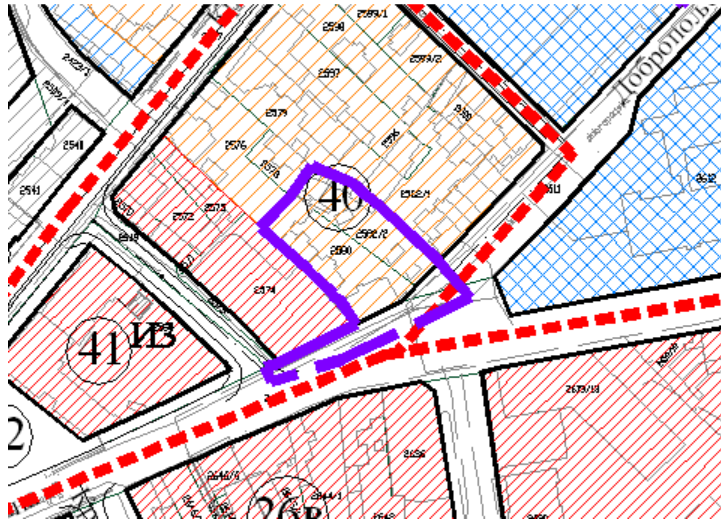
града Шапца и општина Богатић, Владимирци и Коцељева", бр. 18/15, 23/15, 16/18 и 5/19). Према плану је дефинисана следећа намена површина: С2 - опште стамбене и мешовите зоне у насељима средњих густина.



Легенда:

-  С2: вишепородично становање средњих густина
 Граница ПДР

Слика 1: Извод ПГР "Шабац" - ревизија и граница обухвата ПДР

Планом је дефинисано и следеће: "При изради планова детаљне регулације могуће су корекције дефинисане грађевинске линије, која не може бити ближа регулационој од оне која је дефинисана Ревизијом ПГР- ом, осим у случају када је планом планирана грађевинска линија одступа од преовлађујуће грађевинске линије у улици или том делу улице (блоку) и уколико урбанистичко решење то захтева. У случају да графичким прилогом није дефинисана грађевинска линија она ће се дефинисати приликом израде ПДР-а или урбанистичких пројеката за појединачне локације: за изграђене делове насеља, као преовлађујућа у улици/блоку, за неизграђене делове на основу услова терена, положаја у насељу, категорију приступне саобраћајнице и намене објеката."

У даљем тексту се дају карактеристични изводи из правила уређења и правила грађења за доминантне намене унутар дела блока 40 који је обухваћен границом плана.

Блок бр: 40

Назив: "Добропољска"

Плански документ: ПГР - Ревизија

Доминантна намена: Ц1, С1, С2, ЈО (јавна гаража)

Усмеравајуће одредбе: Грађевинске линије су детаљно дефинисане у складу са стеченим обавезама. На постојећем објекту у зони С1 је могуће техничко и инвестиционо одржавање. Унутрашње грађевинске линије су дефинисане као оријентационе.

048. С2	ОПШТЕ СТАМБЕНЕ И МЕШОВИТЕ ЗОНЕ У НАСЕЉИМА СРЕДЊИХ ГУСТИНА
ОПШТА ПРАВИЛА УРЕЂЕЊА	
<p>Приликом израде Измена и допуна урбанистичких планова који су донети за ову зону, доношења нових или израде урбанистичких пројеката, издавања Локацијских услова, мора се поштовати доминантна намена зоне и усмеравајуће одредбе које су дефинисане посебним условима за сваки појединачни блок.</p>	
<p>У обухвату Ревизије ПГР са налази велики број карактеристичних подзона које су настале као последица традиционалног начина изградње у појединим градским блоковима, односно као последица примене многобројних урбанистичких планова и њихових измена те су правила грађења веома разнолика.</p>	

ПРАВИЛА ГРАЂЕЊА		
Намена објеката	Преовлађујућа намена у овој зони је: становање и пословање. За нове објекте је препоручљиво формирање пословног простора у приземљима објеката. Одобравају се и једнофункционални објекти када се ради о делатностима и промена постојећих намена у намене које су дефинисане општим правилима 001.	
Правила парцелације	<ul style="list-style-type: none"> У условима постојеће изграђености у појединим блоковима на којима су парцеле сувласничке са традиционалном изградњом у низу по дубини парцеле: објекат=парцела под условом да је обезбеђен приступ до површине јавне намене. За нове објекте, минимална величина парцеле: 5 ари. Дозвољена одступања од дефинисаних површина су -5%. Забрањено формирање парцела мање површине од 5 ари сем ако посебним условима за блок није дефинисана таква могућност. 	
Приступ парцелама	<ul style="list-style-type: none"> У условима постојеће изграђености у појединим блоковима на којима су парцеле сувласничке са традиционалном изградњом у низу по дубини парцеле: 3,0m, изузетно 2,5m у условима затеченог стања. У условима постојеће изграђености у појединим блоковима за зоне које се трансформишу из зоне индивидуалног становања у слободностојеће објекте зоне С2 са максимално 6 станова: 3,0m, изузетно 2,5m у условима затеченог стања. За изградњу нових објеката у осталим блоковима: Све грађевинске парцеле морају имати директан приступ на површину јавне намене или преко сукорисничке површине, минималне ширине 4,0m, сем ако то није условљено другим прописима. Приступна површина се не може користити за паркирање возила и мора обезбедити приступ противпожарног возила. 	
Услови за изградњу објеката	Подземне етаже	Подземне етаже објеката могу да заузимају већу површину на парцели од надземних делова објекта, при чему грађевинска линија подземних етажа остаје у границама парцеле и обезбеђује условљену незастрту зелену површину.
	Индекс заузетости	<ul style="list-style-type: none"> Максимално 60%. У заједничким двориштима са изградњом објеката у низу (три и више власника), уз обезбеђену сукорисничку површину минималне ширине 3,0m, изузетно код затеченог стања 2,5m и уз извршену парцелацију у складу са власништвом, дозољени Из=100%
	Индекс изграђености	<ul style="list-style-type: none"> Максимално 2,5. У заједничким двориштима, уз обезбеђену сукорисничку површину минималне ширине 3,0m, изузетно код затеченог стања 2,5m и уз извршену парцелацију у складу са власништвом, и максимално дозвољеном заузетости и спратности: Ии= 1 (приземни објекат), Ии=2 (две етаже), Ии=3 (максималне три етаже).
	Грађевинске линије	У складу са општим одредбама 010 и просторне целине у којој се парцела налази, односно у складу са одредбама које се утврде ПДР. Нови објекти се по правилу постављају на грађевинску линију улице. У овој зони је дозвољена изградња објеката у низу, у прекинутом низу (дуж саобраћајница и у дубини парцела) и слободно стојећих објеката, у складу са преовлађујућим карактером изградње у улицама.
	Удаљеност од међа и суседа	- Објекти се према суседним међама постављају у складу са општим одредбама 010 и просторне целине у којој се парцела налази и границама максималних унутрашњих грађевинских линија ако су дефинисане графичким прилогом.
	Спратност	Максимална спратност објеката на индивидуалним парцелама је четири надземне етаже (П+2+Пс) на индивидуалној парцели, уз могућност фазне изградње. Максимална спратност објеката може бити ограничена утврђеном котом висинске регулације која је дефинисана овим планом.

		<p>У условима постојеће изградњениости у појединим блоковима на којима су парцеле сувласничке са традиционалном изградњом објеката у низу у дубини парцеле, спратност је условљена ширином матичне парцеле и односом према наспрамним објектима на суседним, наспрамним парцелама:</p> <ul style="list-style-type: none"> • Максимална спратност до регулације на сувласничкој парцели, максималне дубине 17m је четири надземне етажне (П+2+Пс). У складу са условима појединачне локације, објекат максималне спратности се може извести и у дубини иза 17m под условом да испоштује грађевинске линије према суседним међама, или ако прибави сагласности суседа за намеравању изградњу. • Максимална спратност до 1 надземне етажне (П) са максимално 1 стамбеном јединицом када је у заједничком дворишту удаљеност од наспрамног објекта на суседној парцели мања од 3,99m; • Максимална спратност до 2 надземне етажне (П+1, П+Пк) са максимално 2 стамбене јединице када је у заједничком дворишту удаљеност од наспрамног објекта на суседној парцели мања од 6,99m; • Максимална спратност до 3 надземне етажне (П+1+Пк, П+2) са максимално 3 стамбене јединице: када је у заједничком дворишту удаљеност од наспрамног објекта на суседној парцели минимално 7,0m. • Спратност и удаљење који су дефинисани се односе на могућу спратност на сопственој парцели условљеном ширином слободног простора испред главне фасаде објекта и међне линије према суседу.
	Максимални број стамбених јединица	У складу са општим одредбама.
Паркирање	У складу са општим одредбама 018.	
Уређење слободних површина	За нову изградњу, обавезно је формирање незастртих зелених површина од минимално 20% унутар сопствене парцеле, односно 15% у улицама: Краља Милутина, Проте Смиљанића, Војводе Мишића, Владе Јовановића, Јована Цвијића, Масариковој, Стојана Новаковића, Вука Караџића, Мачванској, Краља Милана и Краља Александра. Обавезно је одредити место за контејнер у складу са правилима уређења II 1.6.11 Систем за евакуацију отпада.	
Интервенције на постојећим објектима	У складу са општим одредбама 016.	
Изградња других објеката на парцели	<p>Ако парцела излази према две улице, дозвољена је изградња два стамбена или стамбено пословна објекта до максимално дефинисаних параметара за парцелу. Ако су оба објекта пословна, минимално међусобно растојање објеката је h/2 венца вишег објекта. Уколико постоје станови у оба или једном објекту, растојање је 3/4 висине венца вишег објекта.</p> <p>Није дозвољена изградња других објеката на парцели ако то није дефинисано урбанистичким планом.</p> <p>У унутрашњости парцеле се не могу постављати монтажно демонтажни пословни објекти.</p>	
Помоћни објекти и гараже	<p>Изградња гаража, као других објеката на парцели је допуштена уколико се не премашују урбанистички параметри. Помоћни простор формирати унутар објекта. Минимално растојање од границе парцеле је 1.0m. Објекат се може поставити и на међу:</p> <ul style="list-style-type: none"> • уколико на суседној међи постоји објекат, дозвољено постављање у дужини преклапања; 	

	<ul style="list-style-type: none"> • уколико постоји сагласност суседа; • уколико је постојао легалан објекат на међи, који се замењује. • Максимална висина слемена гаража је 3.2m.
Изградња на парцелама мање површине од дефинисане правила парцелације	<ul style="list-style-type: none"> • У условима постојеће изграђености у појединим блоковима на којима су парцеле сувласничке са традиционалном изградњом у низу по дубини парцеле: према условима који су дефинисани за одређивање спратности објеката. • У условима постојеће изграђености у појединим блоковима за зоне које се трансформишу из зоне индивидуалног становања у слободностојеће објекте зоне С2: максимално 6 станова, према условима за С3/4; за утврђивање услова за изградњу објеката са више од 6 станова обавезна је израда урбанистичког пројекта којима ће се дефинисати услови изградње за сваку појединачну парцелу у складу са општим и посебним правилима грађења и условима локације. • За изградњу нових објеката у осталим блоковима зоне С2: На парцелама мање површине од 5 ари, изградња нових објеката подразумева израду урбанистичких пројеката којима ће се дефинисати услови изградње за сваку појединачну парцелу у складу са општим и посебним правилима грађења и условима локације.

Обзиром да се парцеле налазе у зони Ц1, могу се користити повољнији урбанистички показатељи и корективни фактори за паркирање (комерцијални простор) и зелене површине:

- нема обавезе формирања зелених површина и
- потребно је обезбедити 1 паркинг место на 200 m² пословног простора.

Графичким прилогом ("План саобраћаја и регулације") су дефинисане максималне грађевинске линије објеката. Планом је дефинисано да се објекти у Улици цара Душана и Добропољској граде у непрекинутом низу а да се грађевинска и регулациона линија поклапају (правило 020. за просторну целину I: Ужи центар).

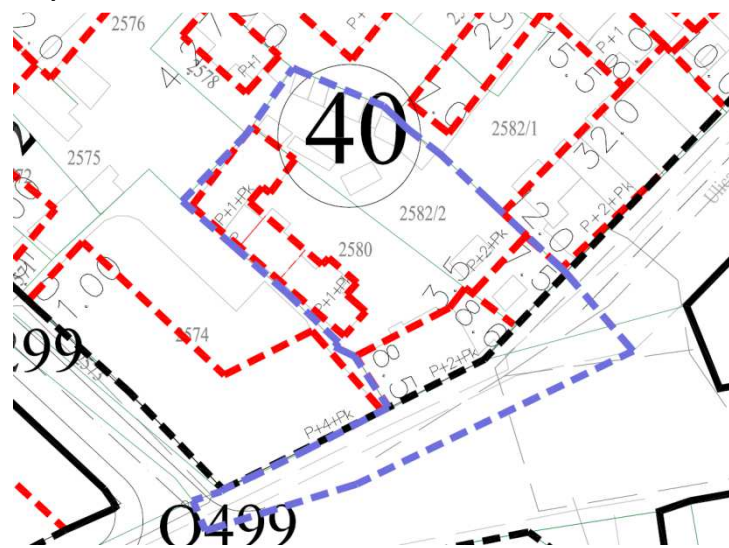

Слика 2: Извод ПГР "Шабац" - ревизија и граница обухвата ПДР

Приликом дефинисања граница обухвата планова детаљне регулације дозвољена су одступања од граница зона које су планом предвиђене за даљу планску разраду, као и одступања у смислу израде једног или више планова детаљне регулације у оквиру зоне, у зависности од накнадно утврђених граница постојећих или планираних функционалних целина у оквиру планираних намена, конкретних траса планираних и нових саобраћајница и планиране железничке пруге и других фактора који могу утицати на границе обухвата планова детаљне регулације. Прецизне границе обухвата планова детаљне

регулације дефинисаће се у току његове израде, уз дозвољена одступања од предложених граница зона. Уколико се укаже потреба, могу се радити планови детаљне регулације и у другим зо-нама које нису дефинисане у графичком прилогу „Карта спровођења“.

Израдом планова детаљне регулације могуће је извршити делимичну корекцију дефинисаних услова (у циљу дефинисања прелазних услова између суседних зона и сл., корекције грађевинских линија у смислу уједначавања са преовлађујућом и сл).

I 3. ОПИС ОБУХВАТА ПЛАНА СА ПОПИСОМ КАТАСТАРСКИХ ПАРЦЕЛА

Границом ПДР обухваћене су целе катастарске парцеле број 2580 и 2582/2 КО Шабац на којима се планира изградња објеката и део кат. п.бр. 2611 КО Шабац (део Улице цара Душана) на којем се планирају прикључци објеката на инфраструктурне мреже.

Површина обухвата ПДР износи око 18 ари. Граница ПДР је дефинисана координатама детаљних тачака.

I 4. ОПИС ПОСТОЈЕЋЕГ СТАЊА

На кат.п.бр. 2582/2 КО Шабац се налазе два приземна монтажно-демонтажна објекта које инвеститор жели да поруши и изгради нов стамбено-пословни објекат. Приступ парцели је из Добропољске улице. Инвеститор израде плана, који је постао једини носилац права на земљишту жели да се приликом израде плана детаљне регулације дефинишу нове унутрашње грађевинске линије и дефинишу детаљни услови за изградњу објеката.

На кат.п.бр. 2580 се налази већи број објеката. Приступ парцели је из Улице цара Душана. До улице је изграђен пословно-стамбени објекат спратности

П+1 а унутрашњости парцеле се налазе стамбени објекти спратности од П до П+1+Пк. Власници објеката су дали сагласности да се приступи изради плана детаљне регулације и дефинишу нове унутрашње грађевинске линије и дефинишу детаљни услови за изградњу објеката на парцели у складу са условима за зону у којој се парцела налази и у складу са њиховим међусобним договором. Сагласност су дали: Слободан Бајић, Биљана Попов, Драгана Перишић и Слободан Марковић из Шапца. Сагласности се налазе у документацији плана а доставио их је Владан Ђурић из Београда, по овлашћењу инвеститора, које се такође налази у документацији (УОП-П:9929-2018, јавни бележник Софија Жабаљац).

Граница парцеле према кат.п.бр. 2574 је неправилна (изломљена) а објекат који је изграђен је померен метар од заједничке међе. Приликом израде плана ће покушети да се обезбеди сагласност власника како би се објекти изградиле у непрекинутом низу, без остављања нефункционалних пролаза.

Анализом стања изграђености на локацији и на суседним парцелама је констатовано и да се катастарско и изведено стање не слажу те је потребно планом дефинисати нове границе грађевинских парцела (заузеће са објектом са кат.п.бр. 2578 и др).

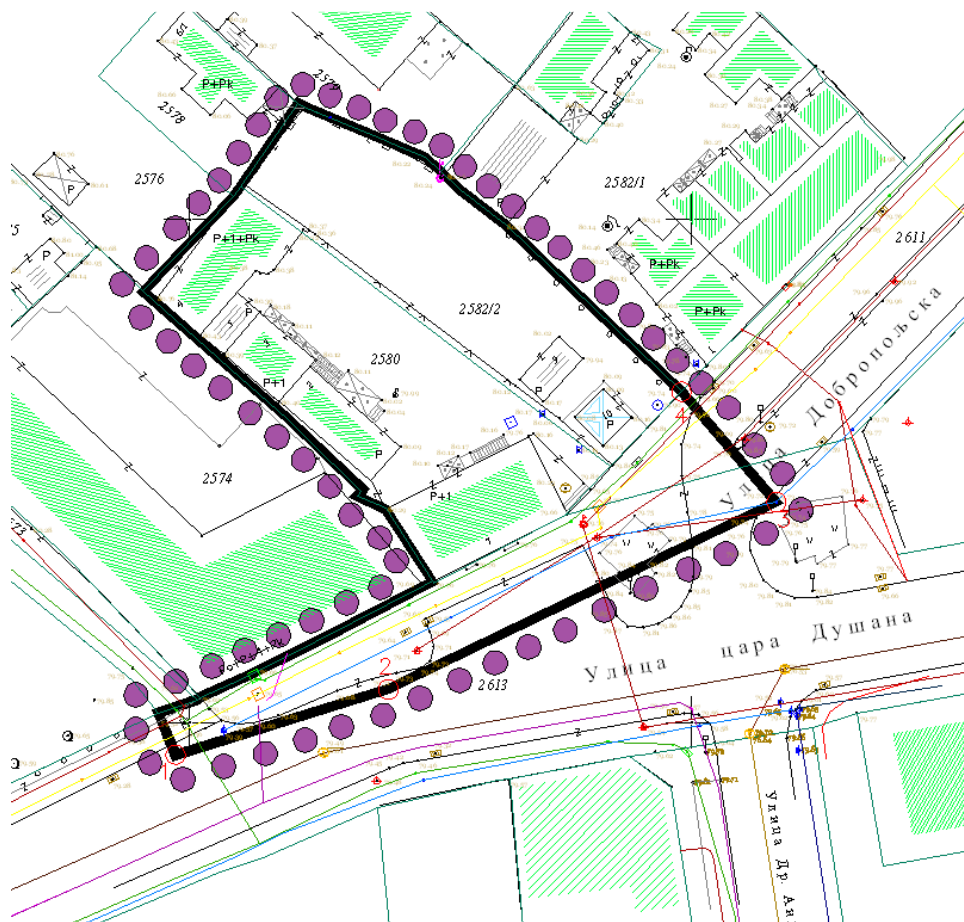

Слика 3: Приказ катастарског стања и предложена граница обухвата плана

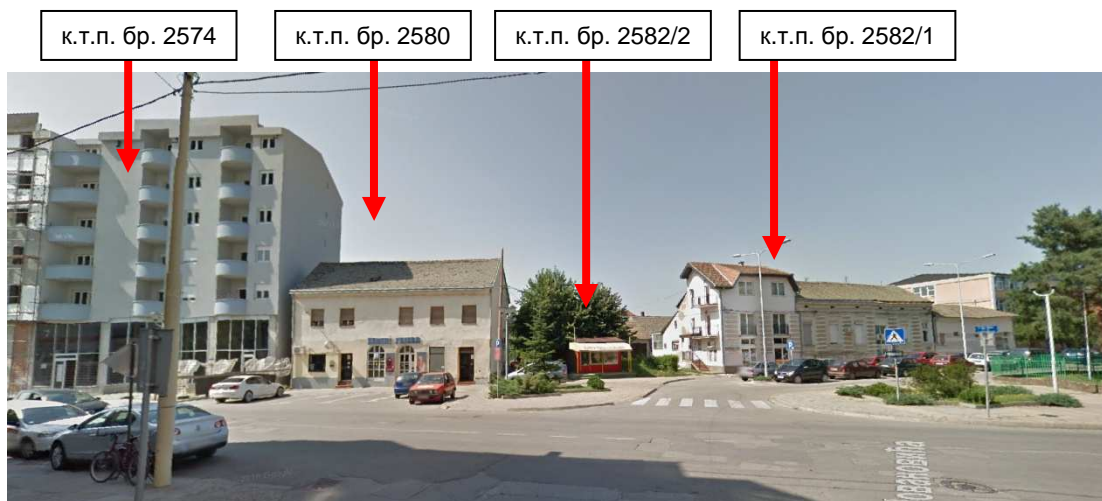

Слика 4: Приказ уличног низа Цара Душана - Добропољска (www.google.com/maps)



Слика 5: Приказ уличног низа Цара Душана - Добропољска (www.google.com/maps)



Слика 6: Приказ уличног низа Добропољска (www.google.com/maps)

У циљу планираног усаглашавања планираних објеката са суседством, извршено је прецизно мерење висине објекта на кат.п.бр. 2574 КО Шабац.



Слика 7: Приказ изведених висина грађевинских елемената објекта на кат.п.бр. 2574 (ГПС Геолегал" д.о.о. Шабац)



Слика 8: Приказ изведене висине стрехе објекта на кат.п.бр. 2574 (ГПС Геолегал" д.о.о. Шабац)

II ПЛАНСКИ ДЕО

II 1. ПРАВИЛА УРЕЂЕЊА

**II 1.1. КОНЦЕПЦИЈА УРЕЂЕЊА
КАРАКТЕРИСТИЧНИХ ГРАЂЕВИНСКИХ ЗОНА ИЛИ
КАРАКТЕРИСТИЧНИХ ЦЕЛИНА ОДРЕЂЕНИХ
ПЛАНОМ ПРЕМА МОРФОЛОШКИМ, ПЛАНСКИМ,
ИСТОРИЈСКО-АМБИЈЕНТАЛНИМ, ОБЛИКОВНИМ
И ДРУГИМ КАРАКТЕРИСТИКАМА СА ОПИСОМ И
КРИТЕРИЈУМИМА ПОДЕЛЕ**

Дугорочна визија уређења предметног простора је да буде: плански уређен, инфраструктурно опремљен, саобраћајно приступачан, реконструисан и интегрисан у окружење, без негативних утицаја на животну средину.

Основни циљ израде ПДР-а је дефинисање услова за изградњу стамбено-пословних објекта породичног становања на углу улица Добропољске и Цара Душана. Улични низ објекта треба да представља прелазни (везни) елемент између објекта на ка.п.бр. 2574 и објекта у Добропољској улици, ниже спратности. Спратност објекта уличног низа треба да се усклади са планираном и делимично изведеном спратности објекта са друге стране Улице цара Душана. Изградња објекта у унутрашњости парцеле ће се дефинисати у складу са локацијским условима унутар блока 40, имовинским односима и максимално дефинисаним урбанистичким параметрима.

Дефинисањем правила парцелације површине јавне намене и грађевинских линија, створиће се предуслови за изградњу свих објекта у оквиру границе обухвата плана.

**II 1.2. ОПИС ДЕТАЉНЕ НАМЕНЕ ПОВРШИНА И
ОБЈЕКТА И МОГУЋИХ КОМПАТИБИЛНИХ
НАМЕНА**

План намене површина је дефинисан у складу са дефинисаним потенцијалима појединачних парцела и односа према суседству (спратност и изграђеност на суседним парцелама и са друге стране Улице цара Душана, постојећим стањем и могућношћу решавања имовинских односа). Доминантна намена је вишепородично становање. Компатибилне намене су: пословање (трговина, услужне делатности, образовање, административне услуге и сл.) Забрањене намене су: производња и све друге намене које производе буку и негативне утицаје на животну средину.

Овим планом се дефинишу услови за изградњу објекта на две посебне парцеле. Урбанистичким пројектом, чија је израда обавезна пре издавања Локацијских услова, могу се разрадити услови за препарцелацију и парцелацију на начин да се формира једна парцела стамбеног комплекса и појединачне парцеле чија површина одговара површини објекта. Урбанистичким пројектом се могу разрадити и услови за изградњу једног улазног пасажа.

Уколико се приликом спровођења плана стекну услови и обезбеди сагласност власника кат.п.бр. 2574 за препарцелацију и изградњу објекта до калкана, ти услови ће се дефинисати урбанистичко-техничком документацијом.

ПАРЦЕЛА П1: новоформирана од дела кат. п. бр. 2582/2 КО Шабац

- Површина новоформиране парцеле је 550 m²,
- планирана је изградња два вишепородична стамбена објекта, до максималне заузетости парцеле од 60% (укупна заузетост парцеле)
- колски приступ је из Добропољске улице, минималне ширине 4,5м и минималне висине 4,0 м,
- број станова није ограничен али се условљава могућношћу обезбеђењем паркирања: један стан = једно паркинг место, збирно за оба објекта на парцели,
- на парцели се гради објекат трафо станице на коју ће се прикључити сви објекти у обухвату плана;
- обавеза инвеститора и власника земљишта је да обезбеде службеност приступа преко парцеле и кроз пасаж надлежном електродистрибутивном предузећу; уколико се урбанистичким пројектом парцеле 2582/2 и 2580 обједине, службеност се преноси на новоформирану парцелу и новоформирану пасаж,
- у случају другачијих захтева (захтева за дислокацијом објекта, изградњу објекта и уквиру стамбеног објекта и сл), поступиће се у складу са новим електро-енергетским условима.

Објекат О1:

- планирана спратност објекта је П+3+Пс,
- максимални хоризонтални габарит је дефинисан графичким прилогом и обухвата површину од 165 m²,
- грађевинска линија објекта се поклапа са регулационом линијом Добропољске улице а гради се у непрекинутом низу (од међе до међе),
- оријентациони капацитет објекта је 11 станова и два локала,
- препусти спратних етажа су дозвољени у складу са правилима грађења али нису приказани на графичком прилогу - дата је површина која обезбеђује максималну заузетост парцеле.

Објекат О2:

- планирана спратност објекта је П+1+Пс (Пк),
- максимални хоризонтални габарит је дефинисан графичким прилогом и обухвата површину од 100 m²,
- максималне грађевинске линије приземља објекта су дефинисани графичким прилогом,
- препусти спратних етажа ка сопственој парцели је дефинисан оријентационо; приликом израде урбанистичког пројекта ће се дефинисати сви препусти у складу са максимално могућом заузетости парцеле, водећи рачуна о удаљености од суседног објекта,
- оријентациони капацитет објекта је 8 станова.

Објекат О5:

- планирана спратност објекта је П,
- објекат се изводи у складу са стандардима за изградњу ове врсте објекта.

ПАРЦЕЛА П2: новоформирана од дела кат .п. бр. 2580 КО Шабац

- Површина новоформиране парцеле је 732 m²,
- планирана је изградња једног вишепородичног стамбеног објекта, рушење једног стамбеног објекта, задржавање два постојећа стамбена објекта и једног помоћног, све до максималне заузетости парцеле од 60%
- колски приступ је из Улице цара Душана, минималне ширине 4,5м и минималне висине 4,0 м,
- број станова није ограничен али се условљава могућношћу обезбеђењем паркирања: један стан = једно паркинг место, збирно за оба објекта на парцели,
- обзиром да се на суседној парцели гради објекат трафо станице за снабдевање електро-енергијом свих објеката у обухвату плана, приликом изградње објекта и уношења опреме у трафо станицу, услов може бити привремено уклањање ограде између парцела 2580 и 2582/2; сходно овом услову, службеност се може утврдити и на овој парцели.

Објекат О3:

- планирана спратност објекта је П+3+Пс,
- максимални хоризонтални габарит је дефинисан графичким прилогом и обухвата површину од 276 m²; уколико се реше имовинско-правни односи са власницима кат.п.бр. 2574, габарит објекта може бити већи, до калкана објекта на кат.п.бр. 2574 и у том случају се обезбеђује максимална заузетост од 60%; уколико се не могу решити имовински односи, максимална заузетост се може достићи препустима горњих етажа.
- грађевинска линија објекта се поклапа са регулационом линијом Улице цара Душана а гради се у непрекинутом низу (од међе до међе),
- препуст спратних етажа ка сопственој парцели је дефинисан оријентационо; приликом израде урбанистичког пројекта ће се дефинисати сви препуст у складу са максимално могућом заузетости парцеле,
- оријентациони капацитет објекта је 18 станова и два до четири локала.

Објекат О4:

- планира се реконструкција постојећег објекта до максимално дефинисаних урбанистичких параметара,
- максимална спратност објекта је П+1+Пс (Пк),
- максимални хоризонтални габарит је дефинисан постојећим стањем и обухвата површину од 156 m²,

- уколико се изводе препуст спратних етажа, мора се водити рачуна да се не премаши максимална заузетост на парцели,

- максимални капацитет објекта је 8 станова.

Доминантна намена површина је приказана на графичком прилогу „План намене површина“.

II 1.3. УРБАНИСТИЧКИ И ДРУГИ УСЛОВИ ЗА ИЗГРАДЊУ ПОВРШИНА И ОБЈЕКТА ЈАВНЕ НАМЕНЕ, САОБРАЋАЈНЕ МРЕЖЕ И ДРУГЕ ИНФРАСТРУКТУРЕ

II 1.3.1. Саобраћај

Планом детаљне регулације нису планиране површине јавне намене. Улица цара Душана има утврђену и изведену регулацију.

Планирани пасажи омогућују приступ објектима из Добропољске улице. Уколико се помера позиција пасажа мора се водити рачуна да се не може померати зелена партерна површина која је изведена на углу Добропољске и Цара Душана (на графичком прилогу је дат пример прилаза када се пасажи налазе један поред другог).

Ради обезбеђења правилног приступа у парцеле, најзначајније је обезбедити ширину и висину пасажа који ће омогућити приступ против-пожарног возила у комплекс:

- у случају формирања јединственог комплекса и заједничког пасажа: минимална ширина пасажа 4,5м и минималне светле висине 4.0м и
- у случају две посебне парцеле са два посебна пасажа: свака парцела(објекат) мора имати посебан пасаж минималне ширине 4,5м и минималне светле висине 4.0м (на графичком прилогу је дат овај пример).

II 1.3.2. Водовод и канализација

У обухвату предметног Плана детаљне регулације дефинисан је конкретан циљ - дефинисање услова за изградњу стамбено-пословних објекта породичног становања на углу улица Добропољске и Цара Душана. Изградња објекта у унутрашњости парцела је дефинисана овим планом.

Предлог намене површина је планиран је у складу са дефинисаним потенцијалима појединачних парцела и односа према суседству (спратност и изграђеност на суседним парцелама и са друге стране Улице цара Душана, постојећим стањем и могућношћу решавања имовинских односа). У складу са планираним урбанистичким карактеристикама обухвата, капацитетима и стањем јавне комуналне инфраструктуре предвиђа се адекватно инфраструктурно опремање парцела обухвата инсталацијама водовода и канализације.

Инсталације водовода и канализације у оквиру плана, пре свега су у функцији инфраструктурног опремања планираних стамбено-пословних објеката на парцелама обухвата.

У условима од интереса ЈКП "Водовод-Шабац" број 221/CP-07/19 од 23.01.2019. године, у смислу увида у постојеће стање и дефинисања општих услова наведено је следеће:

- На предметној локацији постоје јавне инсталације водовода и канализације. У Добропољској улици изграђена је водоводна мрежа профила Ø100 mm и канализациона мрежа профила Ø300 mm.

- За к. п. 2580 К.О. Шабац постоји прикључак водовода профила Ø1" који је завршен у склоништу за водомере и у њему су уграђена два мерна уређаја (водомера) профила Ø3/4". За предметну парцелу изведен је прикључак канализације профила Ø150 mm који је завршен у посебном канализационом ревизионом шахту и изведена је стандардизована канализациона ревизија.

- За к. п. 2582/2 К.О. Шабац постоји прикључак водовода профила Ø1" који је завршен у склоништу за водомере и у њему су уграђена два мерна уређаја (водомера) профила Ø3/4". За предметну парцелу изведен је прикључак канализације профила Ø150 mm који је завршен у истом ревизионом шахту (склоништу за водомере) и постоји канализациона ревизија.

- С обзиром да су водоводни прикључци мале пропусне моћи и да би планираном изградњом стамбено пословног објекта постојећи прикључци остали испод темеља објекта неопходно је пројектовати и изградити нове прикључке на јавни водовод и канализацију.

- Дозвољава се изградња нових прикључака на будућу водоводну и канализациону мрежу. Инвеститор је дужан да по изградњи нових изврши прописно гашење постојећих прикључака водовода и канализације.

- Пројектовање прикључака водовода и канализације за стамбено-пословни објекат који је планиран на предметној парцели извршити на бази података са терена, важећих прописа и стандарда као и прибављених услова.

II.1.3.2.1. Водовод

Постојеће стање

Снабдевање санитарном водом у обухвату предметног комплекса, обавља се са градске водоводне мреже. У улицама које окружују обухват комплекса ПДР "Део блока 40 у Добропољској улици", су изведене градске инсталације водовода и то:

- У Улици Добропољска: постоји дистрибутива водоводна мреже пречника Ø100 mm (PE) у тротоару на страни улице до обухвата плана. Део улице са припадајућим инсталацијама је у обухвату плана и постоји могућност реконструкције прикључка тј. израда адекватног.

- На супротној страни Улице цара Душана изведена је примарна водоводна цев Ø200 mm (PE) која се може користити за унапређење дистрибутивне мреже.

- Изводом из документа надлежног комуналног предузећа у уводном делу текста наведено је стање постојећих водоводних прикључака

Планирано стање

Планирана је изградња нових прикључних цевовода минималног унутрашњег пречника цеви Ø65 mm на постојећу уличну водоводну мрежу - цевовод Ø100 mm, у Улици Добропољска. Цевоводи представљају прикључке за више-етажне објекте на јавну водоводну мрежу и у функцији је снабдевања објекта санитарном и противпожарном водом.

Планским документом предложена је израда посебних прикључака за сваку катастарску парцелу у обухвату плана. Тиме је омогућена независна изградња објеката различитог власничког статуса који ће имати и различите потребе за водом. Могућа је и израда јединственог прикључка али у складу са условима надлежног предузећа и решеним имовинско правним и другим питањима. Улази водоводних цеви - прикључка на парцеле је ка фронту објекта у пасажима, у којима се изводе прикључни шахтови и то водомерни шахт за воду и гранични ревизиони силаз за канализацију. Наведени ревизиони отвори представљају границу надлежности јавног и приватног дела инсталација у смислу одржавања мреже.

Уградњом мерних уређаја извршиће се раздвајање линија инсталација за сваку независну стамбену и пословну јединицу као и за унутрашњу хидрантску мрежу. Количина воде за хидрантску мрежу примарно опредељује пречник прикључног цевовода. Елаборат противпожарне заштите дефинисаће начин заштите објекта и могућност употребе спољних хидраната на јавној водоводној мрежи у сврху противпожарне заштите.

Повезивање на уличну мрежу извршити у складу са условима надлежног комуналног предузећа и у складу са тим обратити се посебним захтевом за израду прикључка. Водомерни шахт ће се извести у пасажу објекта чиме је онемогућена израда подземне етажне у тој зони. Услов надлежног предузећа је да свака стамбена и пословна јединица има свој мерни уређај, подразумева да ће се водомери уградити или у водемерном шахту у пасажу или у техничкој просторији у оквиру објекта. Техничка просторија ће се одредити тако да омогући приступ радницима надлежног јавног предузећа. Узети у обзир да су водомерни и канализациони шахтови у пасажима изложени статичком и динамичком оптерећењу (унос трафоа на парцелу) приликом израде пројектне документације.

Положај унутрашњих инсталација на парцели иза водомерног шахта дефинисаће се приликом даље разраде и реализације пројектно техничке документације а све у складу са архитектонским решењем објекта, противпожарним и другим условима. У оквиру пројекта дати детаљ прикључка са водомерним шахтом.

Пројектом обухватити (кроз технички извештај, предмер и предрачун) изградњу прикључака на новој водоводној мрежи.

Интерне инсталације санитарне и хидрантске водоводне мреже у зони градње објекта биће предмет даље разраде пројектно техничке документације комплекса.

Технички услови за пројектовање јавних инсталација водовода и канализације, ЈКП "Водовод-Шабац", број ЈКП "Водовод-Шабац" број 221/СР-07/19 Водоводна мрежа:

"Пројекат водовода мора бити урађен у складу са прописима и стандардима из ове области, савременим стручним сазнањима и праксом уз обавезно поштовање и следећих услова:

1. Прикључак водовода за предметну парцелу пројектовати ортогонално на ПЕ водоводну мрежу профила Ø100 mm у Добропољској улици и завршити га у склоништу за водомере (водомерном шахту) и то тако да се на један изведени прикључак повежу сви мерни уређаји (водомери).

2. Пројектант инсталација водовода за планирани објекат, дужан је да у пројекту хидрауличким прорачуном искаже потребан пречник водоводног прикључка. Прикључак димензионисати тако да задовољи потребе свих предвиђених садржаја на парцели. Број мерних уређаја зависи од броја независних стамбених и пословних јединица у оквиру објекта. За сваку независну стамбену и пословну јединицу предвидети посебан мерни уређај. Од водомера за пословну јединицу водити посебну водоводну инсталацију која ни на једном месту не сме бити везана за инсталације стамбених јединица. Хидрантску мрежу акао је потребно пројектовати као засебан систем са уградњом посебних водомера.

3. Водомере поставити у водомерно склониште на 1,0 m унутар регулационе линије, на приступачном месту. Димензије водомерног склоништа за најмањи водомер 3/4" у 1,0x1,0 m а за сваки следећи водомер шахт се проширује за 30 cm. Димензије водомерног склоништа за два или више водомера зависе управо од броја и димензија (пречника) водомера. Минимална дубина склоништа је 1,0 m до 1,20 m, с тим да се од доње ивице водомера до дна постигне висина од 0,30 m.

4. Прикључак пројектовати искључиво у правој линији, управно на уличну цев. Не дозвољавају се никакви хоризонтални или вертикални преломи од прикључака до водомера. Водоводни прикључак извести на слоју песка min. 5 cm. На делу прикључака испод саобраћајнице и тротоара затрапавање рова предвидети шљунком.

5. Код пројектовања водоводног прикључка придржавати се постојећих стандарда за огрлице са вентилом и одвојком за прикључак 1", 6/4", 2". За одвојке пречника вечег од 2" пројектовати огранке са

одвојком на прирубницу уз обавезно уграђивање затварача са уградном гарнитуром и штрас капом.

Цвеовод мора бити тако направљен да водомер увек буде пун воде. Колена и Т комади морају бити одвојени најмање 10 Д узводно и 5 Д низводно од водомера. Неповратни вентил или уређај за регулацију притиска мора се поставити искључиво иза водомера и то на растојању 5 Д. Испред водомера на растојању 6 Д обавезно уградити хватач нечистоћа. Испред хватача нечистоћа предвидети уградњу првог затварача док се други затварач поставља иза водомера на растојању 3 Д.

6. Димензионисање водомерне мреже извршити рачунајући са количином воде на прикључку 5 l/s и радним притиском у уличној мрежи од 3,5 бара у нормалним условима водоснабдевања. За све остале потребе обратити се посебним захтевом.

Траса водоводног прикључка, приказана је на графичком прилогу „План водовода и канализације“ без дефинисања геодетских координата због могућности минималне корекције трасе која ће се дефинисати пројектом."

II.1.3.2.2. Канализација

Постојеће стање

У улицама које окружују комплекс, изведена је градска канализациона мрежа општег система. У Улици Добропољска, осовином коловоза изведен је колектор профила Ø 300 mm (ПВЦ), општег система, који води ка Улици цара Душана, тј. ка примарном бетонском колектору Ø 1800 mm у који се улива. Изводом из документа надлежног комуналног предузећа у уводном делу текста наведено је стање постојећих канализационих прикључака

Планирано стање

На постојећи улични колектор у Улици Добропољска Ø 300 mm (ПВЦ) планирана је изградња независних прикључних колектора минималног профила Ø300 mm из ревизионих силаза у пасажима за приступ унутрашњости стамбеним комплексима (парцелама 2580 и 2582/2 К.О. Шабац). У пројектној документацији размотрити могућност коришћења постојећих прикључака у складу са новим архитектонским решењем објекта и условима ЈКП „Водовод-Шабац“.

Прикључак се изводи изградњом новог ревизионог отвора на уличном колектору Ø 300 mm (ПВЦ) Улици Добропољска, и улив планиране канализације врши се на коти горње трећине постојеће цеви.

Капацитет колектора коначно ће се дефинисати приликом усвајања архитектонских решења. Општи систем канализације који је присутан у ужој градској зони омогућава евакуацију и канализацију и атмосферских вода заједно са санитарно фекалним водама. Техничко решење прикључка, пројектни капацитети отпадних вода морају се размотрити са посебним

захтевом ка ЈКП "Водовод-Шабац" у фази подношења захтева за прикључење.

У делу Улице Добропољска којом се приступа парцели у обухвату плана, пројектном документацијом предвидети радове који подразумевају отежане околности извођења радова због присуства великог броја осталих инсталација у обухвату плана.

Траса прикључног колектора приказана је на графичком прилогу, „План водовода и канализације“ без дефинисања геодетских координата због могућности минималне корекције трасе ради израде новог ревизионог шахта и усклађивања са постојећим подземним инсталацијама.

Димензионисање пречника канализационе мреже и остале неопходне карактеристике дефинисати пројектно техничком документацијом.

Технички услови за пројектовање јавних инсталација водовода и канализације, ЈКП "Водовод-Шабац", број ЈКП "Водовод-Шабац" број 221/СР-07/19 Водоводна мрежа:

"Пројекат фекалне канализације мора бити урађен у складу са прописима и стандардима из ове области, савременим стручним сазнањима и праксом уз обавезно поштовање и следећих услова:

1. Прикључак канализације за предметну парцелу пројектовати на ПВЦ канализациони колектор профила Ø300 mm у Добропољској улици и завршити га у ревизионом шахту, на приступачном месту, поред склоништа за водомер.

2. Пројектант инсталација канализације за планирани објекат дужан је да у пројекту, хидрауличким прорачуном, исказе потребан пречник канализационог прикључка с тим што пречник цеви не може бити мањи од 160 mm.

3. Пројекат радити тако да се прикључак улива у ревизиони шахт и то не испод коте горње трећине канализационе цеви. Прикључак пројектовати у паду од 2% до 6%, од ревизионог шахта ка колектору. Прикључне цеви су од ПВЦ или ПЕ. Минимална дубина укопавања канализационог прикључка је 0,8 m. Кота дна канализационог прикључака на месту прикључења у Улици Добропољска је 77.37 mm.

4. Ревизиони шахт поставити тако да се омогући изградња канализационог прикључка управно на канализациону мрежу. Ревизиони шахт мора бити изграђен од бетона или озидан пуном опеком, са армирано бетонском горњом и доњом плочом и одговарајућем ливеногвозденим поклопцем светлог отвора Ø 600 mm. Минималне димензије ревизионог шахта су 1,0 x1,0 m.

5. Подрумске, сутеренске просторије кап и базене није дозвољено гравитационо повезивати на јавну канализациону мрежу. Овакви објекти могу се прикључити на канализациони систем само преко аутономног система за препумпавање отпадних вода.

6. Прикључак гаража и других објекта, који испуштају воде са садржајем уља, масти, бензина и сл. вршити преко таложника и сепаратора (одвајача масти и уља).

7. Квалитет отпадних вода које се испуштају у градски канализациони систем мора да буде у складу са Уредбом о граничним вредностима емисије загађујућих материја у воде и роковима за њихово достизање ("Службени гласник РС", бр.67/2011, 48/2012, 1/20016) као и одлукама Скупштине града Шапца: Одлуком о санитарно-техничким условима за испуштања отпадних вода у јавну канализацију (бр. 020-107/2007-14 од 26.01.2007. године) и Одлуком о изменама и допунама одлуке о санитарно-техничким условима за испуштања отпадних вода у јавну канализацију (бр. 020-69/2014-14 од 28.03.2014. године). Уколико је потребно, пројектном документацијом, предвидети адекватан предтретман.

У оквиру општих правила струке за изградњу водоводне и канализационе мреже неопходно је испунити и следеће:

- Приликом реализације плана водити рачуна да постојеће инсталације водовода и канализације у потпуности буду заштићене.

- Потребно је да сваки корисник парцеле или објекта из обухвата овог плана, по дефинисању функције објекта, у поступку израде техничке документације за те објекте обрати ЈКП "Водовод-Шабац" ради издавања техничких услова за пројектовање и прикључење на јавне инсталације водовода и канализације. На деоницама где се радови изводе изнад инсталација водовода и канализације није дозвољено манипулисати тешким грађевинским и вибрационим машинама већ за потребе евентуалног набијања користити статичке ваљке.

Пре почетка радова инвеститор је обавезан да са представницима ЈКП "Водовод-Шабац" изврши преглед ревизионих силаза и констатује стање. Такође по завршетку радова, неопходно је извршити преглед и уколико је у ревизионим силазима дошло до нагомилавања шљунка, асфалтне масе и других материјала непримерених овом систему, инвеститор је у обавези да сноси трошкове чишћења истих.

Уколико дође до евентуалних оштећења инсталација, инвеститор је дужан да сноси насталу штету, као и штету насталу услед прекида у континуираном снабдевању потрошача водом за пиће.

Пројекат водовода и канализације мора бити урађен у складу са прописима и стандардима из ове области, савременим стручним сазнањима уз обавезно поштовање Техничких услова надлежног предузећа."

II 1.3.3. Електроенергетика

Постојеће стање

У обухвату ПДР-а нису присутни високонапонски електроенергетски објекти нити дистрибутивне трафо-станице. У простору регулације Улице цара Душана,

уз пролаз ка Улици краља Александра, присутан је подземни електроненергетски кабловски вод 20kV (веза ТС „Трг шабачких жртава“ – ТС „Центар2/1“). Уз обухват плана, у простору регулације улице Добропољске, присутан је подземни високонапонски кабловски вод 10kV (веза ТС „Д1“ - ТС "М. Митровића"). Такође су присутни: ваздушна нисконапонска мрежа са проводницима типа СКС 0.4kV на ојачаном канделаберском стубу с1 и по фасадама објекта, ваздушни прикључци објекта на НН мрежу, канделаберски стубови са светилкама јавне расвете, уземљивачи канделаберских стубова и подземни каблови јавне расвете.

Положај електроенергетских објекта представљен је на графичком прилогу: План електро мреже и телекомуникационе мреже (Р 1:500), као и на катастарско-топографском плану. Могуће је присуство подземних нисконапонских кабловских водова чије трасе нису евидентирани код РГЗ Службе за катастар Шабац, нити о њима постоје подаци код електродистрибутивног предузећа. Снабдевање постојећих објекта електричном енергијом је из трафо-станице 10/0.4kV „М. Митровића“. Квалитет у снабдевању је задовољавајући али не постоје резерве у капацитету, нити могућности за прикључак планираних објекта.

Планирано стање

Решење за доградњу електроенергетске мреже, у обухвату плана, урађено је у складу са планираном наменом простора и у складу са условима ОДС ЕПС ДИСТРИБУЦИЈА д.о.о. Београд, огранак Електродистрибуција Шабац (бр.8.Л.1.0.0-378829.1-18 од 16.01.2019. год.) који су приложени у документационом делу елабората. Ради стварања могућности за квалитетно напајање ел.енергијом потрошача у новопланираним стамбено-пословним и стамбеним објектима неопходно је реализовати следеће активности:

- Изградити трафо-станицу 20/0.4kV „Добропољска“, 2х630kVA, на делу кат.парцеле бр.2582/2 К.О.Шабац, у зони која је дефинисана на графичком прилогу: План електро мреже и телекомуникационе мреже (Р 1:500, даље у поглављу – графички прилог). Објекат трафо-станице је приземни, монтажно бетонски или зидани, Кота пода објекта ТС треба да буде минимално 0.3m изнад коте тротоара улице Добропољске. Заштиту од напона додира и напона корака реализовати ТН системом заштите, са темељним уземљивачем и мерама изједначавања потенцијала. Око објекта ТС, на растојању до 0.8m, пре изградње бетонских стаза, урадити заштитно уземљење поцинкованом Fe-Zn траком која се уклапа на дубини од 0.8-1.0m. Елементе уземљивача дефинисати Пројектом за добијање грађевинске дозволе, а такође и радно уземљење трафо-станице. Радни уземљивач се поставља у зони интерног платоа, ван коридора резервисаних за изградњу других комуналних инфраструктура и прикључака. Трафо-

станицу опремити енергетским трансформаторима снаге 630kVA (једним у првој фази), високонапонском и нисконапонском опремом у складу са техничким условима ЕДШ. Обзиром да је приступ трафо-станици кроз пасаж планираног објекта О1, за исти је условљена минимална (светла) висина од 4.0m и ширина од 3.5m. Сви прикључни шахтови у пасажу морају бити пројектовани за прелазак теретног возила са енергетским трансформатором (евентуално, виљушкар). Не градити подруме у зони пасажа објекта О3 и О1 ;

- Изградити подземни високонапонски кабловски вод 20kV од постојећег подземног високонапонског кабла 20kV - везе између трафо-станица 20/0.4kV: „Трг шабачких жртава“ и „Центар 2/1“ на начин да се постојећи кабл доведе у безнапонско стање, расече у темени е1 (у простору регулације улице Цара Душана и у зони пролаза ка улици Краља Александра), настави и као подземни двоструки високонапонски вод изгради до до планиране ТС 20/0.4kV „Добропољска“, по коридорима дефинисаним на графичком прилогу – координатама темених тачака рова и средишта шахтова. Описане радове могу да изведу искључиво стручне екипе електродистрибутивног предузећа ;

- Изградити подземну ел.енергетску кабловску канализацију у зони пасажа стамбено-пословног објекта О1 (на кат.парцели бр.2582/2 К.О.Шабац), у простору регулације улице Добропољске и преко дворишта на поменутој парцели, између шахтова ш2, ш1 и планиране трафо-станице. Позиција канализације је дефинисана на графичком прилогу. Канализацију између шахтова градити од 6 полиетиленских цеви (или PVC између шахтова), постављених у два реда по три. Најмање три цеви треба да буду профила $\varnothing 150\text{mm}$, а остале минимално 110mm. Препоручује се постављање три полиетиленске цеви $\varnothing 150\text{mm}$, од шахта ш2 до темена е6 кабловског коридора дефинисаног на графичком прилогу ;

- За сваки од планираних стамбених и стамбено-пословних објекта, у процедури издавања локацијских услова електродистрибутивно предузеће ће дефинисати појединачне услове за прикључак на електро-мрежу. Прикључак се планира подземним ел.енергетским кабловским водовима са сабирница ниског напона у планираној трафо-станици 20/0.4kV „Добропољска“ – до кабловских прикључних ормана на објектима (КПК ЕДШ2 и ЕДШ3). Тип и положаји кабловских прикључних ормана на објектима, као и деонице траса прикључних нисконапонских кабловских водова биће дефинисани Пројектом за добијање грађевинске дозволе уважавајући појединачне енергетско-техничке услове електродистрибутивног предузећа, као и положаје других подземних инсталација на терену и положај планираних коридора за изградњу ел. каблова и других инсталација и инфраструктура. При томе узети у обзир и могућност да постоје подземне инсталације и прикључци чије трасе нису евидентирани код РГЗ Службе за катастар Шабац, нити су нанете на катастарско-топографском плану

(а што је наглашено у условима електродистрибутивног предузећа). У том смислу могуће је кориговати положаје коридора подземних ел.ен.каблова, преко парцела 2580 и 2582/2 К.О.Шабац;

Сви објекти у обухвату плана треба да буду прикључени подземним ел.енергетским кабловским водовима 0.4kV на дистрибутивну електро мрежу. Постојећи ваздушни прикључци објеката могу бити задржани до момента када постају сметња изградњи планираних објеката и тада их треба заменити подземним водовима. Могућа су привремена решења (измештања или каблирања) у том смислу а иста ће бити дефинисана појединачним техничким условима за прикључак електро дистрибутивног предузећа. После пребацивања прикључака свих објеката на ТС 20/0.4kV „Добропољска“, стуб ваздушне НН мреже с1 је демонтирати, укључујући распон самоносивог кабловског снопа до фасаде објекта на кат.парцели бр.2582/1 К.О.Шабац;

- Електроинсталације у свим објектима извести у складу са важећим прописима и условима електродистрибутивног предузећа. Заштиту од напона додира извести ТН системом са заштитним уређајем диференцијалне струје (ЗУДС), темељним уземљивачем и одговарајућим мерама за изједначавање потенцијала као заштите од напона корака. Извести заштиту од пренапона и адекватну заштиту од струја квара и за ограничавање струје-снаге пременом нисконапонских прекидача одговарајуће називне струје. Мерне ормане опремити у складу са условима електродистрибутивног предузећа: трофазним двотарифним електронским бројилима у категорији широке потрошње и трофазна двотарифна бројила или полуиндиректне мерне групе у категорији потрошње на ниском напону. Управљачки уређај за управљање тарифама треба да буде интегрисан у бројилу.

Прикључно-расклопни уређаји електрични и мерни уређаји морају бити декларисани за систем напона 230V и 3x230/400V и одобрени од Завода за мере и драгоцене метале Београд. Мерно-разводне ормане постављати на спољашњем делу објеката за групне прикључке и (или) као измештена места мерења на граници осталог и јавног земљишта, увек на позицијама где је могуће неометано читавање утрошка ел.енергије,

Грејање објеката мора бити неелектрично, у објектима се (по потреби), мора компензовати реактивна ел.енергија до вредности фактора снаге од 0.95;

Подземни електроенергетски каблови се постављају на дно земљаног рова дубине, минимално, 0.8m, на слој ситнозрнасте земље или песка дебљине 0.1m. Изнад каблова, обавезно се постављају пластични штитници и траке за упозорење. Ископ рова мора бити ручни и опрезан. Ископу треба да претходи планирано нивелисање терена и обележавање на терену траса постојећих подземних инсталација од стране стручне службе РГЗ Службе за катастар – Шабац, и у присуству овлашћених лица

из предузећа која поседују и одржавају комуналне инфраструктуре у обухвату плана. У зонама укрштања остварити минимално вертикално растојање од 0.3m.

У зонама коловоза саобраћајница, паркинга и приступа на парцеле, пасажа и интерних платоа, каблови се провлаче кроз заштитне РЕ цеви (Ø110-150mm) које се постављају тако да је дубина горње ивице цеви минимално 1.0m од пројектоване коте застора. Укупан број цеви (4РЕ Ø125-150mm) поставити код првог копања рова. Слободне крајеве цеви заштитити од продора земље и влаге гуменим заштиткама. Ров засути шљунком, бетоном и асвалт бетоном до задате носивости саобраћајнице. Посебно се скреће пажња да су шахтови ш1 и ш2 у зони колског прилаза ка трафо-станицу а који подразумева и пролазак теретног возила са трансформатором. Шахови морају бити пројектовани за такав саобраћај.

У заједничком рову, без заштитне цеви, растојање од нисконапонског кабла треба да износи минимално 0.07 m, а од кабла 20kV - 0.2 m.

Пре затрпавања свих ровова, трасе и дубине каблова и цеви уснимити код РГЗ Службе за катастар Шабац.

У простору регулација улица Цара Душана и Добропољске је изграђена јавна расвета на металним канделаберским стубовима а која је задовољавајућег квалитета. Могући су сви радови на реконструкцији јавне расвете у смислу подизања нивоа енергетске и фотометријске ефикасности.

Свим радовима у зони постојећих (и планираних) подземних и надземних електро енергетских каблова треба да присуствује овлашћено лице из електро дистрибутивног предузећа, а које, на лицу места може дефинисати додатне заштитне мере или наложити измештање ел.каблова. Планиране радове на подземним високонапонским ел.ен. кабловима 20kV (расецање, настављање, полагање и прикључак у ТС) могу реализовати искључиво стручне екипе електродистрибутивног предузећа, уз претходно довођење кабла у безнапонско стање.

У графичком прилогу, на Плану електро мреже и телекомуникационе мреже (Р 1:500) дате су позиције постојећих и планираних електроенергетских објеката. Позиције планираних објеката су дефинисане координатама у државном координатном систему: темених тачака за кабловске ровове, средишта шахова кабловске канализације и детаљним тачкама за зону изградње трафо-станице.

II 1.3.4. Телекомуникације и КДС

Постојеће стање

У графичком делу елабората, на Плану електро мреже и телекомуникационе мреже (Р 1:500, даљу у поглављу - графички прилог), дат је положај постојећих телекомуникационих објеката: подземне Тк канализације у улици Цара Душана и стуба ваздушне Тк мреже на кат.парцели бр.2582/2 са кога су реализовани ваздушни прикључци фиксне телефоније за постојеће објекте.

Кабловски дистрибутивни систем је изграђен ваздушним проводницима, осим примарне мреже у улици Карађорђевој. Генерално, приступна телекомуникациона мрежа је амортизована. Не постоје могућности за прикључак нових корисника.

Планирано стање

У складу са Условима и подацима за израду ПДР-а, Предузећа за телекомуникације Телеком Србија а.д. Београд, Одељења за планирање и изградњу мреже „Шабац“ (бр.А332-563514/1 од 17.01.2019., приложени у документационом делу елабората), услови за изградњу телекомуникационе мреже и за прикључак планираних објеката утврдиће се у обједињеној процедури, у поступку издавања локацијских услова. Исто се односи на измештање постојеће ваздушне телекомуникационе мреже из зоне изградње планираних објеката.

Општи услови за изградњу подземних Тк каблова идентични су условима за изградњу подземних ел. енергетских каблова, а који су утврђени у поглављу – Електроенергетика, планирано стање. Свим радовима у зони постојећих телекомуникационих каблова треба да присуствује овлашћено лице из телекомуникационог предузећа, а које, на лицу места, може дефинисати додатне заштитне мере или условити измештање Тк каблова.

Кабловски дистрибутивни систем у обухвату измене и допуне ПДР-а реализовати доминантно као подземни, с тим што је могућа и изградња ваздушног КДСа. Подземне проводнике полагасти у ров са телекомуникационим кабловима и градити под истим условима као Тк каблове.

II 1.3.5. Гасоводна мрежа

У простору регулације улица Цара Душана и Добропољске постоји изграђена дистрибутивна гасоводна мрежа до 4bar полиетиленским цевима $\varnothing 63\text{mm}$. Постоје могућности за прикључак нових корисника. Положај гасоводне мреже је дат на графичком прилогу: План вреловодне и гасоводне мреже Р 1:500, даље у поглављу – графички прилог).

У складу са подацима од значаја за израду плана који су прибављени од Одељења гасификације ЈКП „Топлана-Шабац“ (бр.01-1682/18 од 27.12.2018.год., приложени у документационом делу елабората), не постоје ограничења за прикључак новопланираних објеката на дистрибутивну гасоводну мрежу пошто постоје адекватне резерве у капацитету. Услови за изградњу објеката у близини гасовода су дефинисани Правилником о условима за несметану и безбедну дистрибуцију природног гаса гасоводима притиска до 16bar („Сл. гласник РС“, бр.86/2015). Неопходно је обезбедити присуство овлашћеног лица из ЈКП „Топлана Шабац“. Посебан и додатни опрез неопходан је код изградње објекта ОЗ обзиром на близину дистрибутивног гасовода. Катастарко-топографски план је укупно ажуран кад се ради о обејтима дистрибутивног гасоводног система.

Евентуалне прикључке у свему реализовати у складу са: Законом о енергетици („Сл. гласник РС“, бр.145/2014), Правилником о условима за несметану и безбедну дистрибуцију природног гаса гасоводима притиска до 16bar („Сл.гласник РС“, бр.86/2015) и Правилима о раду дистрибутивног система природног гаса Правилником о раду дистрибутивног система који су издати и објављени од ЈКП „Топлана Шабац“ као надлежног оператера а на које је сагласност дао Савет АЕРСа (27.07.2015.).

Положаји евентуалних гасоводних прикључка и мерних-станица биће одређени Пројектом за добијање грађевинске дозволе и техничким условима за прикључак Одељења гасификације ЈКП „Топлана-Шабац“, прибављеним у процедури издавања локацијских услова. При томе узети у обзир положаје других подземних инсталација и прикључака, конструктивне и противпожарне услове и прописе.

Услови за изградњу дистрибутивне гасоводне мреже и прикључка на дистрибутивну гасоводну мрежу су идентични условима за изградњу подземних електроенергетских каблова а који су дефинисани у поглављу : Електроенергетика – планирано стање.

Радови у зони постојећих и планираних гасовода не смеју бити реализовани тешким грађевинским машинама, а док трају радови мора бити обезбеђено присуство овлашћеног лица из Одељења за гасификацију ЈКП „Топлана-Шабац“.

II 1.3.6. Вреловодна мрежа

У простору регулације улица Цара Душана и Добропољске постоје објекти даљинског система грејања града Шапца: вреловод профила DN 40 и прикључак/развод постојећег објекта на кат.парцели бр.2580 К.О.Шабац (Цара Душана 7). Један број прикључака са описаног вреловода је неактиван. Бруто развијена површина која се греје (или је била грејана) је око 100m^2 са грејним капацитетом од око 32kW.

Не постоје могућности за прикључак планираних стамбених и стамбено-пословних објеката на постојећу вреловодну мрежу.

Ради стварања могућности за варијанту прикључака објеката на даљински систем грејања, у укупном планираном капацитету (бруто развијена површина 3170m^2 са процењеним грејним капацитетом од 260kW), а у складу са Подацима од значаја за израду плана и посебним условима који су дефинисани и прибављени од Одељења топлификације ЈКП „Топлана-Шабац“ (бр.01-101/19 од 05.02.2019., приложени у документационом делу), неопходно је реализовати следеће активности:

- да инвеститор поступак прикључења на систем даљинског грејања спроведе путем обједињене процедуре, електронским путем;
- да извор топлоте за сваки појединачни планирани објекат буде топлотна подстанца (даље у

поглављу – ТПС) која би се формирала у наменској просторији у подруму објекта, евентуално у приземљу уколико објекат нема подрум;

- Постојећи вреловодни крак до објекта на кат. парцели бр.2580 К.О.Шабац полази од вреловодног окна испред парцеле Дома војске, са пречником DN 125, а који се редукује на 80mm после резервисаног прикључка за објекат на кат.парцели бр.2568 К.О. Шабац и још једном редукује на DN 40 после прикључка за објекат на кат.парцели бр.2574 К.О.Шабац. Са тим пречником се уводи у подрум објекта на кат.парцели бр.2580 К.О.Шабац (Цара Душана бр.7) у коме је организован интерни развод са три топлотне подстанице. Деоница описаног вреловода DN40 планира се за реконструкцију – замену новим вреловодом DN65 до пасажа објекта О3, где се редукује на димензију DN 50, прикључује објекте О3 и О1 (са отцепима DN 35), редукује на DN40 и води до објеката О2 и О4 за које су прикључци такође са DN 35. Топлотне подстанице у сваком од наведених објеката се организују у подруму (евентуално у приземљу ако се не планира изградња подрума). Постојеће елементе система даљинског грејања за објекат на к.п.бр.2580 К.О.Шабац укупно демонтирати;

- Вреловоде градити по трасама које су дефинисане положајима постојећих вреловода и координатама темених тачака рова за вреловод на графичком прилогу: План вреловодне мреже и гасовода (Р 1:500).;

- За извођење вреловодног прикључка од вреловодне мреже до топлотних подстаница у објектима израдити пројектну документацију у складу са Законом, односно Правилником о садржини начину и поступку израде и начину вршења контроле техничке документације према класи и намени објекти („Сл. гласник РС“, бр.23/15 и 77/15) и према документу ЈКП „Топлана-Шабац“ „Посебни и други услови за израду инвестиционо-техничке документације и извођење радова“. ЈКП „Топлана Шабац“ мора имати надзор над извођењем прикључка. Испоштовати и следећу процедуру: Истовремено са подношењем захтева за локацијске услове за изградњу објеката, а пре израде Пројекта за добијање грађевинске дозволе, поднети захтев ЈКП „Топлана-Шабац“ као енергетском субјекту за издавање одобрења за прикључење. На основу тог захтева биће издато „Решење о одобрењу за прикључење на систем даљинског грејања“ а које ће у прилогу имати све неопходне техничке и друге услове за израду инвестиционо-техничке документације и извођење радова. Том приликом се потписује и „Уговор о прикључењу на систем даљинског грејања“.

Вреловодне инсталације у земљи обавезно се раде од предизолованих цеви. Растојање других инсталација и инфраструктура од вреловода треба да буде минимално 0.3m при укрштању и 0.5m код паралелног вођења. Општи урбанистички услови су да се, пре свих радова, обезбеди обележавање на терену траса свих постојећих подземних инсталација дуж трасе, обавезно од екипа РГЗ Служба за ката-

стар Шабац и у присуству овлашћених лица из предузећа и јавних предузећа која поседују и одржавају инсталације и инфраструктуре. Ископ рова треба да буде ручни и опрезан. Пре затрпавања трасе и дубине полагања уснимити код поменуте службе за катастар. По завршетку радова површине довести у претходно стање, у зони коловоза ров засути набијањем слојева шљунка до планиране носивости саобраћајнице;

Технички услови за вреловодни прикључак су следећи: температурни режим 110/70°C, максимални притисак 16bar. Прикључак градити од предизолованих цеви (челичне цеви смештене у облогу од полиетиленских цеви са изолацијом од полиуретанске пене), а кроз објекат у складу са важећим техничким прописима. Ширина рова за вреловодни прикључак је 1.3m, дубина рова је око 1.0m, бочне стране се копају под нагибом 10% да би се избегло обрушавање, на дну канала се поставља слој песка дебљине 0.1m, по постављању цеви све се засипа и набија песком до висине од 0.1m изнад спољне облоге цеви. Остатак рова се засипа земљом у зеленим повшинама (са вишком због слегања) и шљунком у зонама коловоза и тротоара са површинским бетонирањем дебљине око 0.15m (испуна се набија у слојевима), компензацију решити „L“, „Z“ и „U“ самокомпензацијом.

Услови за топлотну подстанцију (ТПС)

Због приступа приликом монтаже опреме и касније при одржавању, минималне димензије просторије ТПС су 3x2m (до 50kW) и 3x3m од (50 до 200kW), са минималном корисном висином од 2.1m. ТПС одвојити од осталог простора зидовима од чврстог материјала (бетон, цигла, блок) окреченим у бело, или, и изузетно, жичаном оградом са отворима малог промера. ТПС мора имати независан улаз у смислу приступа (спољни улаз или из заједничког простора) са металним вратима 200x100cm, са решетком за вентилацију. Екипама ЈКП „Топлана Шабац“ мора бити обезбеђен несметан и неограничен приступ преко целог дана. Просторија ТПС мора бити опремљена прикључцима на воду и канализациону мрежу. Прикључак на канализациону мрежу предвидети из сливне решетке на најнижој тачки у поду просторије. Уколико није могуће обезбедити гравитациону канализацију, у поду просторије изградити сливну јаму димензија 40x40x40cm са пумпом за аутоматско избацивање воде капацитета минимално 1m³/h. Решење повезивања пумпе са канализационом мрежом треба да буде саставни део пројекта водовода и канализације. Вентилација просторије ТПС треба да буде природна или принудна, а осветљење вештачко.

Код пројектовања и израде топлотне подстанице и вреловодног прикључка, поред набројаног уважити и тачке 1. до 5. Података о условима за пројектовање који су у поглављу II приложених Података од интереса и услова за израду УП ЈКП „Топлана-Шабац“.

I 1.4. СТЕПЕН КОМУНАЛНЕ ОПРЕМЉЕНОСТИ ГРАЂЕВИНСКОГ ЗЕМЉИШТА ПО ЗОНАМА, ПОТРЕБАН ЗА ИЗДАВАЊЕ ЛОКАЦИЈСКИХ УСЛОВА И ГРАЂЕВИНСКЕ ДОЗВОЛЕ

За изградњу свих планираних објеката, минимално је неопходан приступ на површину јавне намене, као и обезбеђени прикључци на инфраструктурне мреже и објекте (минимално: електроенергетика, водовод и канализација).

II 1.5. ПОПИС ПАРЦЕЛА И ОПИС ЛОКАЦИЈА ЗА ПОВРШИНЕ ЈАВНЕ НАМЕНЕ, САДРЖАЈЕ И ОБЈЕКТЕ

Део кат.п.бр. 2611 КО Шабац у обухвату плана се задржава као површина јавне намене.

II 1.6. УСЛОВИ И МЕРЕ ЗАШТИТЕ ПРИРОДНИХ И НЕПОКРЕТНИХ КУЛТУРНИХ ДОБАРА И ЗАШТИТЕ ПРИРОДНОГ И КУЛТУРНОГ НАСЛЕЂА, ЖИВОТНЕ СРЕДИНЕ И ЖИВОТА И ЗДРАВЉА ЉУДИ

II 1.6.1. Урбанистичке мере за заштиту природног и културног наслеђа

У складу са условима који су прибављени приликом израде ПГР "Шабац" - ревизија ("Сл. гласник града Шапца и општина Богатић, Владимирци и Коцељева", бр. 18/15, 23/15, 16/18 и 5/19), на подручју обухвата ПДР, нема природних нити непокретних културних добара.

II 1.6.2. Урбанистичке мере за заштиту животне средине

Израда Стратешке процене утицаја планског документа на животну средину није потребна, у складу са Одлуком да се не израђује стратешка процена утицаја на животну средину за ПДР "Део блока 40 у Добропољској улици" у Шапцу ("Сл. лист Града Шапца и општина: Богатић, Владимирци и Коцељева" број 29/18), ценећи да се планом примарно утврђују услови за изградњу објеката јавне намене и стамбено-пословног објекта, у зони која је планом ширег подручја одређена за те намене.

У складу са Мишљењем Одељења за инспекцијске и комунално-стамбене послове градске управе града Шапца, бр. 501-4-23/2016-08 од 07.06.2016, уколико се у будућности буду реализовали пројекти предвиђени Уредбом о утврђивању Листе пројеката за које је обавезна процена утицаја и Листе пројеката за које се може захтевати процена утицаја на животну средину ("Сл. гласник РС", бр. 84/05), за исте је неопходно поднети захтев за одлучивање о потреби процене утицаја на животну средину, односно захтев за давање сагласности на студију о процени утицаја на животну средину. Остали пројекти који се буду реализовали, а нису предвиђени поменутом Уредбом, не смеју вршити никакве штетне утицаје на животну средину.

У оквиру зоне пословања се могу одвијати делатности које су у складу са доминантним и компатибилним наменама које су дефинисане овим планом.

Правилима уређења и правилима грађења овог плана утврђиване су мере за максималну заштиту локација становања у односу на негативне утицаје саобраћаја и стварању повољних микролокацијских услова (оријентација и волумен објеката).

II 1.6.3. Урбанистичке мере за заштиту од пожара

Техничким условима МУП, Сектор за ванредне ситуације, Одељење за ванредне ситуације у Шапцу, бр. 217-615/19-1 од 18.01.2019. дефинисано је следеће:

- Пре издавања локацијских услова неопходно је од надлежног органа прибавити посебне услове у погледу мера заштите од пожара и експлозија за безбедно постављање објеката са запаљивим и горивим течностима и запаљивим гасовима у складу са одредбама чл. 6 Закона о запаљивим и горивим течностима и запаљивим гасовима ("Сл. гласник РС", бр. 54/15) и одредбама чл. 16, став 1 Уредбе о локацијским условима ("Сл. гласник РС", бр. 35/15, 114/15 и 117/18).

- У поступку прибављања Локацијских услова, потребно је од надлежног органа за заштиту од пожара прибавити посебне услове у погледу мера заштите од пожара и експлозија сходно чл. 16, став 2 Уредбе о локацијским условима ("Сл. гласник РС", бр. 35/15 и 114/15) узимајући у обзир да због специфичности објекта, ПДР не може садржати све неопходне могућности, ограничења и услове за изградњу објеката, односно све услове за заштиту од пожара и експлозија.

- У погледу испуњености основних захтева заштите од пожара, приликом пројектовања и изградње објеката и то на начин утврђен посебним прописима и стандардима којима је уређена област заштите од пожара и експлозија и проценом ризика од пожара којим су исказане мере заштите од пожара за конструкцију, материјале, инсталације и опремање заштитним системима и уређајима, објекти морају бити изведени у складу са Законом о заштити од пожара ("Сл. гласник РС", бр. 111/09, 20/15 и 117/18).

- Фазну градњу, уколико ће изградња трајати дуже, предвидети да свака фаза представља техничко-технолошку целину која може самостално да се користи.

- Приступне саобраћајнице и платое око објеката пројектовати за несметан прилаз ватрогасних возила и евакуацију, на основу важећег Правилника о техничким нормативима за приступне путеве, окретнице и уређене платое за ватрогасна возила у близини објеката повећаног ризика од пожара ("Сл. лист СФРЈ" бр. 8/95).

- У делу објекта у коме је предвиђено угаражирање придржавати се Правилника о техничким нормативима за заштиту гаража за путничке аутомобиле од пожара и експлозија ("Сл. лист СЦГ", бр. 31/05).

- Обезбедити одговарајућу хидрантску мрежу која се пројектује у складу са Правилником о техничким нормативима за инсталације хидрантске мреже за гашење објеката ("Сл. гласник РС" бр. 3/18).

- Придржавати се Правилника о техничким нормативима за заштиту нисконапонским мрежа и припадајућих трансформаторских станица ("Сл. лист СФРЈ", бр. 13/78 и 37/95).

- Придржавати се Правилника о техничким нормативима за електричне инсталације ниског напона ("Сл. лист СФРЈ", бр. 53 и 54/88 и 28/95).

- Придржавати се Правилника о техничким нормативима за заштиту објеката од атмосферског пражњења ("Сл. лист СФРЈ", бр. 11/96).

- Реализацију објекта извршити у складу са одредбама Правилника о техничким нормативима за стабилне инсталације за дојаву пожара ("Сл. лист СРЈ", бр. 87/93).

- Реализацију објеката извршити у складу са одредбама Правилника о техничким нормативима за стабилне инсталације за детекцију експлозивних гасова и пара ("Сл. лист СРЈ", бр. 24/93).

- Реализацију објеката извршити у складу са одредбама Правилника о техничким мерама за погон и одржавање електроенергетских постројења и водова ("Сл. лист СФРЈ", бр. 41/93).

- Придржавати се одредби Правилника о техничким нормативима за заштиту електроенергетских постројења од пожара ("Сл. лист СФРЈ", бр. 74/90), као и других правилника и стандарда са аспекта заштите од пожара који произилазе из наведених законских и подзаконских аката.

II 1.6.4. Урбанистичке мере за заштиту од елементарних непогода

Превентивне мере заштите у смислу сеизмичности подразумевају: поштовање степена сеизмичности од 8^0 MKS приликом пројектовања, извођења или реконструкције објеката и свих других услова дефинисаних геолошким условима. Приликом утврђивања регулације саобраћајница, грађевинских линија и услова за изградњу објеката, обезбеђени су основни услови проходности у случају зарушавања објеката.

Превентивне мере заштите од леда, снега и других атмосферилија подразумевају: уређење и одржавање саобраћајних површина. Сваки објекат мора бити опремљен громобранском инсталацијом.

I 1.6.5. Урбанистичке мере за цивилну заштиту људи и добара

Основна мера цивилне заштите која се мора планирати у плану јесте мера склањања запослених и становника. Препоручује се изградња подрумских просторија у стамбено-пословним објектима.

II 1.7. УСЛОВИ КОЈИМА СЕ ПОВРШИНЕ И ОБЈЕКТИ ЈАВНЕ НАМЕНЕ ЧИНЕ ПРИСТУПАЧНИМ ОСОБАМА СА ИНВАЛИДИТЕТОМ У СКЛАДУ СА СТАНДАРДОМ ПРИСТУПАЧНОСТИ

Приликом пројектовања и изградње површине јавне намене, објеката који су у јавној употреби и објеката са више од десет стамбених јединица, неопходно је применити одредбе Правилника о техничким стандардима планирања, пројектовања и изградње објеката, којима се осигурава несметано кретање и приступ особама са инвалидитетом, деци и старим особама ("Сл. гласник РС", бр. 22/15) као и Закона о спречавању дискриминације особа са инвалидитетом Србије ("Сл. гласник РС", бр. 33/06).

II 1.8. ПОПИС ОБЈЕКТА ЗА КОЈЕ СЕ ПРЕ САНАЦИЈЕ ИЛИ РЕКОНСТРУКЦИЈЕ МОРАЈУ ИЗРАДИТИ КОНЗЕРВАТОРСКИ УСЛОВИ

На подручју обухвата ПДР нема објеката за које је потребно радити конзерваторске услове.

II 1.9. МЕРЕ ЕНЕРГЕТСКЕ ЕФИКАСНОСТИ ИЗГРАДЊЕ

Објекти у зависности од врсте и намене морају бити пројектовани, изграђени, коришћени и одржавани на начин на који се обезбеђују прописана енергетска својства која су утврђена Правилником о енергетској ефикасности зграда ("Сл. гласник РС", бр. 61/11).

Осим примене грађевинских материјала који испуњавају захтеве енергетске ефикасности, на објектима високоградње у обухвату плана, дозвољено је постављање уређаја и апарата који омогућавају коришћење обновљивих извора енергије. На равним крововима се дозвољава постављање и "зелених кровова".

II 1.12. ОСТАЛИ ЕЛЕМЕНТИ ЗНАЧАЈНИ ЗА СПРОВОЂЕЊЕ ПЛАНА

За изградњу објекта трафо станице издаће се локацијски услови директно на основу овог плана.

За реконструкцију објекта О4 издаће се локацијски услови директно на основу овог плана, уколико се у објекту О4 не планира више од 4 стамбене јединице.

Обавезна је израда урбанистичког пројекта за изградњу објеката: О1, О2 и О3 и за објекат О4 уколико се у њему формира 5 и више стамбених јединица.

Изградња објеката на парцелама се може вршити фазно, у складу са захтевима и потребама инвеститора. Инвеститор може променити редослед дефинисаних фаза али свака фаза треба да чини независну техничко-технолошку целину што је условљено и посебним условима.

За прикључење објеката на електро-енергетску мрежу, предходно је потребно изградити објекат трафо станице.

II 2. ПРАВИЛА ГРАЂЕЊА

Правила грађења су дефинисана као општа и посебна правила према дефинисаним зонама. Правила грађења служе за регулисање изградње објеката и површина у оквиру границе ПДР, где се спровођење врши директно, издавањем Локацијских услова на основу овог плана.

II 2.1. УСЛОВИ ЗА ПАРЦЕЛАЦИЈУ, ПРЕПАРЦЕЛАЦИЈУ И ФОРМИРАЊЕ ГРАЂЕВИНСКЕ ПАРЦЕЛЕ, КАО И МИНИМАЛНУ И МАКСИМАЛНУ ПОВРШИНУ ГРАЂЕВИНСКЕ ПАРЦЕЛЕ

ПДР се дефинишу следећи услови за парцелацију / препарцелацију:

- Може се формирати посебна парцела трафостанице али то није обавезно нити условљено законом,

• **Парцела стамбено-пословних објеката: А)** Пројектом парцелације/ препарцелације је планирано да се формирају две катастарске/грађевинске парцеле у складу са постојећим стањем на терену, уз делимичну корекцију граница у складу са изведеним стањем (поштовање изграђености постојећих и суседних објеката). **Б)** Пројектом препарцелације је могуће формирати једну катастарску/грађевинску парцелу на којој ће се изградити свих пет објеката уз могућност преплитања функција комуникације. Пројектом парцелације је могуће формирати и већи број појединачних парцела чија је површина једнака површини објеката уз формирање сукорисничке површине за приступ сваком појединачном објекту и паркинг простор.

Службеност приступа објекту трафо станице је обавезна за кат.п.бр. 2582/2 ако се формира посебна парцела трафо станице и привремена службеност на кат.п.бр. 2580 приликом изградње објекта трафо станице да би се обезбедио довољан простор за манипулацију радних машина и возила.

План грађевинских парцела јавне намене је дефинисан графичким прилогом „План грађевинских парцела“.

II 2.2. ПОСЕБНА ПРАВИЛА ГРАЂЕЊА ОБЈЕКТА

Дефинишу се следећа правила грађења:

ОБЈЕКТИ О1 и О3

С1		ГРАДСКЕ И СТАМБЕНЕ ЗОНЕ ВЕЋИХ ГУСТИНА
ПРАВИЛА ГРАЂЕЊА		
Намена објеката	Преовлађујућа намена у овој зони је: становање и пословање. За нове објекте се препоручује формирање пословног простора у приземљима објеката.	
Приступ парцелама	Због превоза трансформатора дефинисане су минимална ширина пасажа у објекту О3 од 4.5m и чиста („светла“) висина од минимално 4.0m у оба објекта, што је и противпожарни услов. Такође, код опремања трафо-станице (и касније, код одржавања) могуће је привремено уклањање оgrade између парцела грађевинских П2 и П1 да би се обезбедио довољан простор за манипулацију радних машина и возила.	
Услови за изградњу објеката	Подземне етажe	Подземне етажe објеката могу да заузимају већу површину на парцели од надземних делова објекта, при чему грађевинска линија подземних етажа остаје у границама парцеле. Због присуства планираних: прикључних шахтова за водовод и канализацију, подземне ел.енергетске кабловске канализације, вреловодне мреже и прикључака, гасовода (евентуално), подземних телекомуникационих каблова и КДСа, као и због чињенице да је прилаз теретног возила са трансформатором до објекта трафо-станице могућ само кроз пасаже објеката, није дозвољена изградња подрума у зони пасажа у објектима О3 и О1.
	Индекс заузетости	Максимално 60% по формираној новој парцели. У случају формирања стамбеног комплекса (парцела= објекат и заједничка сукорисничка површина комплекса), максимални индекс заузетости се рачуна за цео комплекс.
	Грађевинске линије	Грађевинске линије су утврђене ПДР и дефинисане графичким прилогом.

		<p>Грађевинске парцеле горњих етажа не могу прелазити грађевинске линије према границама суседних парцела.</p> <p>Грађевинске парцеле горњих етажа могу прелазити грађевинске линије према сопственој парцели до 1,5м.</p> <p>Грађевинске парцеле горњих етажа могу прелазити грађевинске линије према површини јавне намене максимално 40 см.</p>
	Удаљеност од међа и суседа	Објекти се постављају на међу са кат.п.бр. 2574 и 2582/1 до максималне дубине од 15м од регулационе линије Улице цара Душана (што је дефинисано дубином објеката на суседним парцелама).
	Спратност	Максимално пет надземних етажа (П+3+Пк/Пс). Висину приземља објеката О1 и О3 ускладити са висином приземља објекта на кат.п.бр. 2574 КО Шабац која износи +5,46м (±10 см).
	Максимални број стамбених јединица	Максималан број стамбених јединица је условљен могућношћу обезбеђења паркинг места (1 стан = 1 паркинг место, уз могућност обезбеђења 20% од тог броја на површини јавне намене). Оријентациони капацитет је 30 стамбених јединица и пет јединица пословног простора, у оба објекта.
Паркирање	За сваки стан је потребно обезбедити једно паркинг место. За сваких 70 m ² пословног простора је потребно обезбедити по једно паркинг место.	
Уређење слободних површина	У складу са условима плана ширег подручја, у овој зони нема обавезе формирања зелених површина. Обавезно је обезбеђење места за контејнере.	
Помоћни објекти и гараже	Помоћни простор формирати унутар габарита објекта.	
Објекти чија је изградња забрањена	Забрањена је изградња објеката и по посебним условима дефинисаним поглављем «Инжењерско геолошки услови» и одговарајућим графичким прилогом. Унутар ових зона не смеју се обављати делатности које су изричито забрањене и дефинисане у поглављу "намена површина". У овој зони су забрањене и делатности одлагања отпада.	

ОБЈЕКТИ О2 и О4

С1	ГРАДСКЕ И СТАМБЕНЕ ЗОНЕ ВЕЋИХ ГУСТИНА	
ПРАВИЛА ГРАЂЕЊА		
Намена објеката	Преовлађујућа намена у овој зони је: становање. Објекат О2 је планирани објекат. Објекат О4 је постојећи објекат који се може реконструисати и доградити до максимално дефинисаних урбанистичких параметара или се може порушити и изградити нови.	
Приступ парцелама	Грађевинска/грађевинске парцеле морају имати директан или сукориснички приступ до површине јавне намене, минималне ширине 4,5м. Приступна површина се не може користити за паркирање возила и мора обезбедити приступ противпожарног возила.	
Услови за изградњу објеката	Подземне етаже	Подземне етаже објеката могу да заузимају већу површину на парцели од надземних делова објекта, при чему грађевинска линија подземних етажа остаје у границама парцеле.
	Индекс заузетости	Максимално 60% по формираној новој парцели. У случају формирања стамбеног комплекса (парцела= објекат и заједничка сукорисничка површина комплекса), максимални индекс заузетости се рачуна за цео комплекс.
	Грађевинске линије	Грађевинске линије су утврђене ПДР и дефинисане графичким прилогом. Грађевинске парцеле горњих етажа не могу прелазити грађевинске линије према границама суседних парцела. Грађевинске парцеле горњих етажа могу прелазити грађевинске линије према сопственој парцели до 1,5м, водећи рачуна

		да је минимална удаљеност сотвора стамбене просторије према суседном објекту 4м.
	Удаљеност од међа и суседа	Објекти се постављају унутар зоне изградње која је дефинисана планом као максимална.
	Спратност	Максимално три надземне етажe (П+1+Пк/Пс).
	Максимални број стамбених јединица	Максималан број стамбених јединица је условљен могућношћу обезбеђења паркинг места (1 стан = 1 паркинг место, уз могућност обезбеђења 20% од тог броја на површини јавне намене). Оријентациони капацитет је 16 стамбених јединица, у оба објекта.
Паркирање	За сваки стан је потребно обезбедити једно паркинг место.	
Уређење слободних површина	У складу са условима плана ширег подручја, у овој зони нема обавезе формирања зелених површина. Обавезно је обезбеђење места за посуде за одлагање смећа.	
Помоћни објекти и гараже	Помоћни простор формирати унутар габарита објекта.	
Објекти чија је изградња забрањена	Забрањена је изградња објеката и по посебним условима дефинисаним поглављем «Инжењерско геолошки услови» и одговарајућим графичким прилогом. Унутар ових зона не смеју се обављати делатности које су изричито забрањене и дефинисане у поглављу "намена површина". У овој зони су забрањене и делатности одлагања отпада.	

II 2.3. ИНЖЕЊЕРСКО-ГЕОЛОШКИ УСЛОВИ ЗА ИЗГРАДЊУ ОБЈЕКТА

На подручју обухвата нису рађена детаљна инжењерско-геолошка истраживања. За парцелу на којој ће се градити стамбено-пословни објекат, обавезна је израда посебног геомеханичког елабората којим ће се утврдити детаљни услови терена.

У складу са условима плана ширег подручја, обухват овог плана налази се у оквиру рејона V. Услови за изградњу у оквиру ове зоне су следећи.

Рејон V

Седименти алувиона су по правилу потпуно засићени водом, са формираном отвореном издани средњег до великог капацитета, меки, стишљиви и слабо носиви.

Функционална ограничења терена

- Терен је равничарски, са нагибом од 3.0-5.0 %;
- Изградња се реализује у алувијалним праши-насто-песковитим седиментима високе деформабилности, мале носивости, у локалним депресијама често и муљевитим, неподобним за градњу, са неопходним санацијама тла, као и објектима одбране и заштите од високих вода, а у приобаљу од поплавног таласа;
- Водозасићење тла је свуда присутно, нивои вода су непосредно испод површине терена, на око 1.0 м дубине, неретко и при површини;

Неопходни услови коришћења терена

- Израда хидротехничких објеката одбране и заштите од високих и катастрофалних вода, регулација кишних, површинских и подземних вода;

- Израда система фекалне канализације ради санитације простора и загађења;

- Често неопходна нивелација - издизање терена насипањем шљунковито-песковитим гранулатом и рефулационим песком;

- Дренажање терена код уређења и изградње објеката;

- Пројектовање објеката у сеизмичким условима за 80 и 7+0 MCS.

Услови изградње

- Хидротехнички објекти регулације, кишни и фекални колектори и цевоводи, граде се са нагибима до 3 % и мање, а ослањају се на до јако стишљиво тло; неопходно је предвидети санационе подлоге, а код објеката великог пречника предвидети и могућност плитког шипирања; код дубоких ископа потребна је стабилна заштита разупирањем, талпирањем и шипирањем; терен је потпуно водозасићен, па је неопходно црпљење вода пумпама капацитета 5.0-8.0 l/sec;

- Хидротехнички објекти, црпне станице или објекти трансформатора изводиће се у слабо носивом, јако стишљивом тлу; фундаирање се углавном не може изводити директно, за напоне веће од 100.0 kN/m²; тампонски слојеви треба да су од шљунчаног гранулата, са истовременом функцијом дренажног тепиха, пројектовани за велике напоне са збијеношћу до 30.000 kN/m²; обавезна је хидротехничка заштита подова најнижих етажа на стални водени ниво;

- Нивелација терена може се изводити рефулацијом, или шљунковитим гранулатом, са предходном изградом подлоге од каменог набачаја;

- Објекти становања, комуналних услуга, индустрије, јавних и спортских намена, са напонима већим од 100.0 kN/m^2 , темеље се на дубоким темељима, али је могућа и израда тампона чија се дебљина и збијеност усклађују са напонима у тлу:

- Саобраћајнице се граде у песковито-прашинастом тлу житке до меке конзистенције, са масивном заменом постељице насипима и тампонима од грубозрних гранулата;

- Објекти гробља не могу се градити у овом тлу, осим на локалним узвишењима, изнад нивоа вода мин. 3.0 м, уколико такве локације постоје;

- Депоније не треба планирати у овом рејону због високог нивоа вода и сталног водозасићења тла.

- Водоснабдевање у овом рејону могуће је из алувијалних пескова и шљункова, са више нивоа аквифера, али је потребна деферизација вода.

II 1.4. ЛОКАЦИЈЕ ЗА КОЈЕ СЕ ОБАВЕЗНО РАДИ УРБАНИСТИЧКИ ПРОЈЕКАТ

Обавезна је израда урбанистичког пројекта за изградњу објеката: О1, О2 и О3 и за објекат О4 уколико се у њему формира 5 и више стамбених јединица.

Овим планом су дефинисани услови за изградњу објеката на две посебне парцеле. Урбанистичким пројектом се могу се разрадити услови за препарцелацију и парцелацију на начин да се формира једна парцела стамбеног комплекса и појединачне парцеле чија површина одговара површини објеката. Урбанистичким пројектом се могу разрадити и услови за изградњу једног улазног пасажа, једне (јединствене) подземне етажне, јединственог објекта О1 и О3 и изградња других заједничких делова објеката. Позиција пасажа се може другачије одредити урбанистичким пројектом под условим да се не мењају његови габарити и да се не угрожава зелена површина у регулацији Улице цара Душана.

Уколико се приликом спровођења плана стекну услови и обезбеди сагласност власника кат.п.бр. 2574 за препарцелацију и изградњу објекта до калкана, ти услови ће се дефинисати урбанистичко-техничком документацијом (урбанистичким пројектом и пројектом препарцелације).

Обликовање објеката О1 и О3 мора бити у складу са принципима савременог архитектонског израза.

Урбанистичким пројектом се могу додатно разрадити технички услови за обезбеђење подрумске етажне испод пасажа кроз који се проводе инфраструктурне мреже и објекти и врши приступ трафо станице. Све измене морају бити у складу са условима имаоца јавних овлашћења.

У колико се у току реализације комплекса пронађе боље решење за позицију трафо станице, како на парцели (објекту) или на некој другој локацији у

суседству, урбанистичким пројектом се прикључење на електро енергетске објекте може вршити и на другачији начин, у складу са условима имаоца јавних овлашћења.

У случају да дође до промене позиције објекта трафо станице, урбанистичким пројектом је за објекте О1 и О2 могуће дефинисати грађевинске линије на другачији начин. Обавезно је поштовање минималне удаљености према суседима и минимално међусобно удаљење од $h/2$ вишег објекта.

II 1.6. ЛОКАЦИЈЕ ЗА КОЈЕ ЈЕ ОБАВЕЗА РАСПИСИВАЊА ЈАВНИХ АРХИТЕКТОНСКИХ ИЛИ УРБАНИСТИЧКИХ КОНКУРСА

Нема обавезе расписивања јавног архитектонско - урбанистичког конкурса за изградњу објекта на локацији.

II 3. ГРАФИЧКИ ПРИЛОЗИ ИДПДР

Саставни део ПДР су следећи графички прилози:

Планирано стање:

1. Граница обухвата ПДР,
2. План намене површина,
3. План регулације и нивелације,
4. План водовода и канализације,
5. План електро мреже и телекомуникационе мреже,
6. План вреловодне мреже и гасоводне мреже,
7. План грађевинских парцела

III ЗАВРШНЕ ОДРЕДБЕ

План детаљне регулације "Део блока 40 у Добропољској улици" у Шапцу ступа на снагу осмог дана од дана објављивања у "Службеном листу града Шапца и општина Богатић, Владимирци и Коцељева".

СКУПШТИНА ГРАДА ШАПЦА

Број: 351-308/2019-14 од 18.12.2019. год.

ПРЕДСЕДНИК СКУПШТИНЕ

Немања Пајић, с.р.

007

На основу члана 46. и 51б Закона о планирању и изградњи ("Службени гласник РС" број 72/09, 81/09-исп, 64/10-одл. УС, 24/11, 121/12, 42/13-одл. УС, 50/13-одл. УС, 98/13-одл. УС, 132/14, 145/14, 83/18, 31/19 и 37/19-др.закон), члана 72. Правилника о садржини, начину и поступку израде докумената просторног и урбанистичког планирања ("Службени гласник РС", бр. 32/19) и члана 39. Статута града

Шапца ("Службени лист града Шапца" број 5/19), Скупштина града Шапца, донела је:

О Д Л У К У

О ИЗРАДИ ПРВЕ ИЗМЕНЕ И ДОПУНЕ ПЛАНА ДЕТАЉНЕ РЕГУЛАЦИЈЕ "ЦЕНТАР 1- ЦЕНТАР 2" У ШАПЦУ

Члан 1.

Доношењем ове одлуке приступа се изради Прве измене и допуне Плана детаљне регулације „Центар 1- Центар 2“ у Шапцу (у даљем тексту: ИД ПДР- 1).

Разлог израде ИД ПДР- 1 је укидање постојећег пешачког пролаза (остало земљиште у јавној употреби), кроз пасаж објекта на к.п.бр. 4770 КО Шабац и дефинисање јавне колско- пешачке површине (пролаза) из улице Тиршов венац, од делова к.п.бр. 4754, 4751/4 и 4749/1 КО Шабац, у оквиру целине Центар 1, зоне парцела у улици Косте Абрашевић (подзона 1).

Члан 2.

Границом обухвата ИД ПДР- 1 обухваћене су целе катастарске парцеле бр. 4770, 4754, 4753, 4752, 4751/3, 4749/12 и 4751/4 и део катастарске парцеле 4749/1 КО Шабац до регулације улице Тиршов венац. Површина обухвата ИД ПДР- 1 износи око 8,5 ари.

Оквирна граница обухвата дата је у графичком прилогу уз ову одлуку. Након извршене анализе услова на локацији, дефинисани обухват ИД ПДР- 1 може бити коригован.

Члан 3.

Плански основ за израду ИД ПДР- 1 представља **План генералне регулација "Шабац" - ревизија** ("Сл. лист града Шапца и општина Богатић, Владимирци и Коцељева", бр. 18/15, 23/15, 16/18, 5/19, 17/19 и 20/19).

Документацију од значаја за израду ИД ПДР- 1 чини План детаљне регулације „Центар 1- Центар 2“ у Шапцу ("Службени лист града Шапца" број 12/18).

ИД ПДР- 1 ће се радити на ажурној катастарско- топографској подлози у дигиталном облику, са катастром подземних вода.

Члан 4

Израда ИД ПДР- 1 ће се заснивати на следећим принципима планирања: рационално коришћење земљишта, одрживост планских решења, учешће јавности у доношењу планских решења, унапређење и заштити јавног интереса и др.

Члан 5

Основни циљеви израде ИД ПДР- 1 су: укидање пролаза у јавној употреби, кроз пасаж постојећег

објекта на парцели земљишта осталих намена; дефинисање нове површине јавне намене (колско- пешачке површине) на деловима парцела планираних за остале намене (ван зоне изградње); дефинисање услова за изградњу нове колско- пешачке површине; и дефинисање услова за затварање пасажа на постојећем објекту на к.п.бр. 4770 КО Шабац.

Члан 6.

Концептуални оквир планирања ИД ПДР- 1 заснива се на препознавању конкретних проблема у обухвату измене и допуне плана и побољшању и унапређивању планских решења основног плана.

У обухвату ИД ПДР- 1 нису планиране нове намене у односу на основни план, већ корекција граница површина јавне намене и услова изградње за постојећи објекат на конкретној локацији.

Члан 7.

Рок за израду ИД ПДР- 1 из члана 1. ове Одлуке износи четири месеца од дана доношења одлуке о приступању.

Члан 8.

Средства за израду ИД ПДР- 1 обезбеђује инвеститор, Град Шабац. Носилац израде ИД ПДР- 1 је надлежни орган локалне самоуправе. Израда ИД ПДР- 1 је поверена ЈП „Инфраструктура Шабац“ из Шапца.

Члан 9.

У складу са чланом 516 Закона о планирању и изградњи "Службени гласник РС" број 72/09, 81/09- исп, 64/10-одл. УС, 24/11, 121/12, 42/13-одл. УС, 50/13-одл. УС, 98/13-одл. УС, 132/14, 145/14, 83/18, 31/19 и 37/19), пошто се ради о мањој измени и допуни плана, неће се спроводити поступак раног јавног увида а јавни увид ће се спровести у року од 15 дана, у просторијама ЈП „Инфраструктура Шабац“ у Шапцу, којем је поверена израда плана.

Члан 10.

У складу са чланом 9. Закона о стратешкој процени утицаја на животну средину ("Сл. гласник РС", бр. 135/04 и 88/10) и чланом 46. Закона о планирању и изградњи ("Службени гласник РС" број 72/09, 81/09- исп, 64/10-одл. УС, 24/11, 121/12, 42/13-одл. УС, 50/13-одл. УС, 98/13-одл. УС, 132/14, 145/14, 83/18, 31/19 и 37/19), саставни део ове Одлуке је и Одлука да се не израђује стратешка процена утицаја плана на животну средину на основу Мишљења Одељења за инспекцијске и стамбено комуналне послове градске управе Шабац (бр. 501-4-46/2019-08 од 02.12.2019.).

Члан 11.

Ова одлука се објављује у централном регистру планских докумената.

Члан 12.

Одлука ступа на снагу осмог дана од дана објављивања у "Сл. лист града Шапца и општина: Богатић, Владимирци и Коцељева".

СКУПШТИНА ГРАДА ШАПЦА

Број: 351-309/2019-14 од 18.12.2019. год.

ПРЕДСЕДНИК СКУПШТИНЕ

Немања Пајић, с.р.

008

На основу члана 9. став 3 и члана 11. Закона о стратешкој процени утицаја на животну средину ("Сл. гласник РС", бр. 135/04 и 88/10) и члана 39. Статута града Шапца ("Службени лист града Шапца" број 5/19), Скупштина града Шапца донела је:

О Д Л У К У**ДА СЕ НЕ ИЗРАЂУЈЕ СТРАТЕШКА ПРОЦЕНА УТИЦАЈА НА ЖИВОТНУ СРЕДИНУ ПРВЕ ИЗМЕНЕ И ДОПУНЕ ПЛАНА ДЕТАЉНЕ РЕГУЛАЦИЈЕ "ЦЕНТАР 1- ЦЕНТАР 2" У ШАПЦУ****Члан 1.**

Доношењем ове одлуке, не израђује се стратешка процена утицаја на животну средину Прве измене и допуне Плана детаљне регулације „Центар 1- Центар 2“ у Шапцу (у даљем тексту: СПУ на животну средину Измене и допуне плана).

Члан 2.

Границом обухвата ИД ПДР- 1 обухваћене су целе катастарске парцеле бр. 4770, 4754, 4753, 4752, 4751/3, 4749/12 и 4751/4 и део катастарске парцеле 4749/1 КО Шабац до регулације улице Тиршов венац. Површина обухвата ИД ПДР- 1 износи око 8,5 ари.

Члан 3.

Одлука да се не израђује стратешка процена се доноси на основу мишљења Одељења за инспекцијске и стамбено комуналне послове градске управе Шабац (бр. 501-4-46/2019-08 од 02.12.2019.), које је донето у складу са Критеријумима за утврђивање могућности значајних утицаја на животну средину планова и програма и доношење одлуке о изради стратешке процене из члана 5.ст.1 и 2, Прилог 1. Закона о стратешкој процени утицаја на животну средину ("Сл. гласник РС", бр. 135/04 и 88/10) у складу са планираном наменом површина у обухвату урбанистичког плана.

Према Плану детаљне регулације „Центар 1- Центар 2“ у Шапцу ("Службени лист града Шапца" број 12/18), предметно подручје захвата део подзоне са јасно дефинисаним доминантним и компатибилним наменама, које се изменом и допуном плана не мењају. Циљеви израде Измене и допуне плана су: укидање пролаза у јавној употреби, кроз пасаж по-

стојећег објекта на парцели земљишта осталих намена; дефинисање нове површине јавне намене (колско-пешачке површине) на деловима парцела планираних за остале намене (ван зоне изградње); дефинисање услова за изградњу нове колско- пешачке површине; и дефинисање услова за затварање пасажа на постојећем објекту на к.п.бр. 4770 КО Шабац.

Стратешке одредбе и услови из плана вишег реда (Плана генералне регулације "Шабац" – ревизија), које су уграђене у План детаљне регулације „Центар 1- Центар 2“ у Шапцу, су обавезујуће и неће се мењати.

Израда Стратешке процене утицаја на животну средину Измене и допуне плана није потребна, с обзиром да није рађена Стратешка процена утицаја на животну средину основног плана (ПДР-а "Центар 1 – центар 2" у Шапцу) и да се, у обухвату Измене и допуне плана, не планира промена основним планом дефинисане намене површина.

Члан 4.

Ова Одлука је саставни део Одлуке о изради Прве измене и допуне Плана детаљне регулације „Центар 1- Центар 2“ у Шапцу.

Ова одлука се објављује у централном регистру планских докумената.

Члан 5.

Одлука ступа на снагу осмог дана од дана објављивања у "Сл. лист града Шапца и општина: Богатић, Владимирци и Коцељева".

СКУПШТИНА ГРАДА ШАПЦА

Број: 351-309/2019-14 од 18.12.2019. год.

ПРЕДСЕДНИК СКУПШТИНЕ

Немања Пајић, с.р.

009

На основу члана члана 35. став 7 и члана 46. Закона о планирању и изградњи ("Службени гласник РС" број 72/09, 81/09-исп, 64/10-одл. УС, 24/11, 121/12, 42/13-одл. УС, 50/13-одл. УС, 98/13-одл. УС, 132/14, 145/14, 83/18, 31/19 и 37/19), члана 39. Статута града Шапца ("Службени лист града Шапца" број 5/19), Скупштина града Шапца, на седници од 18.12.2019. године, донела је:

О Д Л У К У**О ИЗРАДИ ПЛАНА ДЕТАЉНЕ РЕГУЛАЦИЈЕ ЗА ИЗГРАДЊУ ОБЈЕКТА ЗА СКЛАДИШТЕЊЕ И ЧУВАЊЕ ВОЂА И ПОВРЂА НА КАТ.П.БР. 3097 КО ПРЊАВОР У ПРЊАВОРУ****Члан 1.**

Доношењем ове одлуке приступа се изради Плана детаљне регулације за изградњу објекта за

складиштење и чување воћа и поврћа на кат.п.бр. 3097 КО Прњавор у Прњавору (у даљем тексту: ПДР или предметни план).

Члан 2.

ПДР обухвата катастарску парцелу број 3097 КО Прњавор. Оријентациона површина обухвата ПДР износи око 0,3 хектара. Након извршене анализе а у складу са конкретним потребама на локацији и сагледавању шире околине, дефинисани обухват планског документа нацртом плана може бити коригован.

Члан 3.

Према Просторном плану Града Шапца, Шематски приказ насеља Прњавор ("Сл. лист града Шапца и општина: Богатић, Владимирци и Коцељева", бр. 7/12 и 23/18), предметно подручје се налази у зони ТЦ 1: зона насељског центра. Просторним планом су дефинисани следећи услови: У централним насељским зонама дозвољена је изградња следећих објеката: стамбених, са максимално четири стамбене јединице по парцели, стамбено-пословних, са максимално четири стамбене јединице по парцели и максимално две пословне јединице, објекти вишепородичног становања, пословни објекти под условом да њихова намена задовољава све предходно дефинисане опште услове, јавни објекти и службе, објекти и површине спорта и рекреације, објекти културе, социјалне заштите и образовања, верски објекти зелене површине. Није дозвољена изградња: објеката у функцији примарне пољопривредне производње, производних објеката (сем занатске производње и то у наменама и капацитетима дефинисаним Правилима грађења) као и свих других објеката у којима се обављају делатности које емитују негативне утицаје на околину у дубини парцеле 50 м од регулације улице.

Плански основ за преиспитивање промене намене је садржан у више одредби ППГ Шапца: услови за промену намене у еколошки неповољнију, обавеза израде плана детаљне регулације за формирање нових радних зона у насељу и могућност да се израдом планова детаљне регулације може извршити делимична корекција дефинисаних услова и разграничење намене. Сва одступања морају бити у складу са правилима струке, позитивним законским прописима, јавним и општим интересом, стеченим правима и обавезама и економским критеријумима који се заснивају на правилном и исправном вођењу земљишне политике.

План детаљне регулације ће се радити на ажурној катастарско-топографској подлози у дигиталном облику, са катастром подземних вода.

Члан 4.

На основу специфичности предметне локације и циља израде ПДР-е, принципи просторног развоја се заснивају на дефинисању коначног циља који се представља кроз подизање опште развијености територије и повећање стандарда становништва, подршке развоју

предузетништва, социјалне структуре становништва, развоју подручја и квалитета живота у насељу Прњавор.

Члан 5.

ПДР ће се заснивати на следећим начелима: равномерног територијалног развоја, рационалног коришћења земљишта подстицањем мера урбане и руралне обнове и реконструкције, учешћа јавности и хоризонталне и вертикалне координације а све у складу са чланом 3 Закона о планирању и изградњи ("Службени гласник РС" број 72/09, 81/09-исп, 64/10-одл. УС, 24/11, 121/12, 42/13-одл. УС, 50/13-одл. УС, 98/13-одл. УС, 132/14, 145/14, 83/18, 31/19 и 37/19).

Члан 6.

Визија уређења простора и основни циљ је израда потенцијала локације што подразумева реконструкцију постојећих, изградњу нових објеката и комплетно уређење локације у складу са одредбама Просторног плана Града Шапца ("Сл. лист града Шапца и општина: Богатић, Владимирци и Коцељева", бр. 7/12 и 23/18). На локацији ће се обављати следеће активности: пријем воћа и поврћа, припрема за складиштење, складиштење робе и издавање робе из магацина.

Члан 7.

Концепција уређења ПДР се заснива на дефинисању планских решења који ће преиспитати могућност промене намене површина.

Члан 8.

Рок за израду ПДР из члана 1. ове Одлуке износи осам месеци од дана ступања на снагу ове одлуке. До усвајања ПДР, примењује се Просторни план Града Шапца ("Сл. лист града Шапца и општина: Богатић, Владимирци и Коцељева", бр. 7/12 и 23/18).

Члан 9.

Средства за израду ПДР-е обезбеђује инвеститор: Трговина рибом, прерада и конзервирање воћа и поврћа Самуровић. Носилац израде ПДР-е је надлежни орган локалне самоуправе. Израда ПДР је поверена ЈП „Инфраструктура Шабац“ из Шапца.

Члан 10.

Рани јавни увид и јавни увид ће се одржати у складу са члановима 45а и 50. Закона о планирању и изградњи ("Службени гласник РС" број 72/09, 81/09-исп, 64/10-одл. УС, 24/11, 121/12, 42/13-одл. УС, 50/13-одл. УС, 98/13-одл. УС, 132/14, 145/14, 83/18, 31/19 и 37/19), у просторијама ЈП "Инфраструктура Шабац" којем је поверена израда плана.

Члан 11.

У складу са чланом 9. Закона о стратешкој процени утицаја на животну средину ("Сл. гласник РС", бр. 135/04 и 88/10) и чланом 46. Закона о планирању и

изградњи ("Службени гласник РС" број 72/09, 81/09-исп, 64/10-одл. УС, 24/11, 121/12, 42/13-одл. УС, 50/13-одл. УС, 98/13-одл. УС, 132/14 и 145/14), саставни део ове Одлуке је и Одлука да се не израђује стратешка процена утицаја плана на животну средину на основу Мишљења Одељења за инспекцијске и стамбено комуналне послове градске управе Шабац (501-4-43/2019-08 од 26.11.2019).

Члан 12.

Ову одлуку објавити у "Службеном листу Града Шапца и општина: Богатић, Владимирци и Коцељева" и Централном регистру планских докумената.

Одлука ступа на снагу осмог дана од дана објављивања у ("Сл. лист града Шапца и општина: Богатић, Владимирци и Коцељева").

СКУПШТИНА ГРАДА ШАПЦА

Број: 351-310/2019-14 од 18.12.2019. год.

ПРЕДСЕДНИК СКУПШТИНЕ

Немања Пајић, с.р.

010

На основу члана 9. став 3 и члана 11. Закона о стратешкој процени утицаја на животну средину ("Сл. гласник РС", бр. 135/04 и 88/10) и члана 39. Статута града Шапца ("Службени лист града Шапца" број 5/19), Скупштина града Шапца, на седници од 18.12.2019. године, донела је:

О Д Л У К У

ДА СЕ НЕ ИЗРАЂУЈЕ СТРАТЕШКА ПРОЦЕНА УТИЦАЈА НА ЖИВОТНУ СРЕДИНУ ПЛАНА ДЕТАЉНЕ РЕГУЛАЦИЈЕ ЗА ИЗГРАДЊУ ОБЈЕКТА ЗА СКЛАДИШТЕЊЕ И ЧУВАЊЕ ВОЋА И ПОВРЋА НА КАТ.П.БР. 3097 КО ПРЊАВОР У ПРЊАВОРУ

Члан 1.

Доношењем ове одлуке, не израђује се стратешка процена утицаја на животну средину Плана детаљне регулације за изградњу објекта за складиштење и чување воћа и поврћа на кат.п.бр. 3097 КО Прњавор у Прњавору.

Члан 2.

ПДР обухвата катастарску парцелу број 3097 КО Прњавор. Оријентациона површина обухвата ПДР износи око 0,3 хектара. Након извршене анализе а у складу са конкретним потребама на локацији и сагледавању шире околине, дефинисани обухват планског документа нацртом плана може бити коригован.

Члан 3.

Одлука да се не израђује стратешка процена се доноси на основу мишљења Одељења за инспекцијске

и стамбено-комуналне послове градске управе Шабац (501-4-43/2019-08 од 26.11.2019), које је донето у складу са Критеријумима за утврђивање могућности значајних утицаја на животну средину планова и програма и доношење одлуке о изради стратешке процене из члана 5.ст.1 и 2, Прилог 1. Закона о стратешкој процени утицаја на животну средину ("Сл. гласник РС", бр. 135/04 и 88/10) у складу са планираном наменом површина у обухвату урбанистичког плана.

Одлука да се не израђује стратешка процена се доноси обзиром да је за потребе израде Просторног плана града Шапца ("Сл. лист града Шапца и општина Богатић, Владимирци и Коцељева, бр. 7/12 и 23/18) рађена Стратешка процена.

Према Просторном плану Града Шапца, Шематски приказ насеља Прњавор ("Сл. лист града Шапца и општина: Богатић, Владимирци и Коцељева", бр. 7/12 и 23/18), предметно подручје се налази у зони ТЦ 1: зона насељског центра. Просторним планом су дефинисани следећи услови: У централним насељским зонама дозвољена је изградња следећих објеката: стамбених, са максимално четири стамбене јединице по парцели, стамбено-пословних, са максимално четири стамбене јединице по парцели и максимално две пословне јединице, објекти вишепородичног становања, пословни објекти под условом да њихова намена задовољава све предходно дефинисане опште услове, јавни објекти и службе, објекти и површине спорта и рекреације, објекти културе, социјалне заштите и образовања, верски објекти зелене површине. Није дозвољена изградња: објеката у функцији примарне пољопривредне производње, производних објеката (сем занатске производње и то у наменама и капацитетима дефинисаним Правилима грађења) као и свих других објеката у којима се обављају делатности које емитују негативне утицаје на околину у дубини парцеле 50 м од регулације улице.

С обзиром да ће се у обављању функција на локацији употребљавати максимално до 40 kg R 404А фреона, да се не очекује капацитете прераде до 10 т робе, и да се објекти тог капацитета не налазе на Листи пројеката за које је обавезна процена утицаја и Листе пројеката за које се може захтевати процена утицаја на животну средину („Сл. Гласник РС“, бр. 114/08), нема потребе за израдом Извештаја о стратешкој процени плана.

Уколико се током израде плана промене капацитети објеката, поступиће се у складу са законом утврђеном процедуром.

Члан 4.

Средства за израду ПДР-е обезбеђује инвеститор: Трговина рибом, прерада и конзервирање воћа и поврћа Самуровић. Носилац израде ПДР-е је надлежни орган локалне самоуправе. Израда ПДР је поверена ЈП „Инфраструктура Шабац“ из Шапца.

Члан 5.

Ова Одлука је саставни део Одлуке о приступању изради плана детаљне регулације за изградњу објекта за складиштење и чување воћа и поврћа на кат.п.бр. 3097 КО Прњавор у Прњавору.

Члан 6.

Ову одлуку објавити у "Службеном листу Града Шапца и општина: Богатић, Владимирци и Коцељева" и Централном регистру планских докумената.

Одлука ступа на снагу осмог дана од дана објављивања у ("Сл. лист града Шапца и општина: Богатић, Владимирци и Коцељева").

СКУПШТИНА ГРАДА ШАПЦА

Број: 351-310/2019-14

ПРЕДСЕДНИК СКУПШТИНЕ

Немања Пајић, с.р.

011

На основу члана 39. и 131. Статута града Шапца („Сл. лист града Шапца", број 5/2019), Скупштина града Шапца, на седници одржаној дана 18.12.2019. године, доноси

О Д Л У К У**О УСВАЈАЊУ СТРАТЕГИЈЕ РАЗВОЈА ЉУДСКИХ РЕСУРСА ГРАДА ШАПЦА 2020-2025**

1. УСВАЈА СЕ Стратегија развоја људских ресурса града Шапца 2020-2025.

2. Ову одлуку објавити у „Службеном листу града Шапца".

СКУПШТИНА ГРАДА ШАПЦА

Број: 020-226/2019-14

ПРЕДСЕДНИК СКУПШТИНЕ

Немања Пајић, с.р.

012

На основу чл. 22,ст.1, чл. 44-46, чл. 55, чл. 110 и чл.111. Закона о социјалној заштити („Сл. гласник РС", број 24/2011) и члана 39. и 131. Статута града Шапца („Сл. лист града Шапца" број 5/2019), Скупштина града Шапца, на седници одржаној дана 18.12.2019. године, донела је

О Д Л У К У**О ИЗМЕНИ И ДОПУНИ ОДЛУКЕ О ПРАВИМА И УСЛУГАМА СОЦИЈАЛНЕ ЗАШТИТЕ ГРАДА ШАПЦА****Члан 1.**

У Одлуци о правима и услугама социјалне заштите („Службени лист града Шапца" број 16/18 и

29/18) у члани 6. после тачке 10. додаје се тачка 11. која гласи: „11) Персонална асистенција."

Члан 2.

У Одлуци, члан 20. мења се и гласи:

„Обезбеђивање бесплатног превоза подразумева да ученици добијају месечну карту за аутобуски превоз и обезбеђује се ученицима за једну школску годину, у периоду док траје настава.

Уколико је захтев за обезбеђивање бесплатног превоза ученика поднет у току школске године, ово право признаје се даном доношења решења.

Средства за куповину месечних карата обезбеђена су у буџету града Шапца."

Члан 3.

У члану 47.тачка 3. брише се. Досадашња тачка 4. постаје тачка 3.

Члан 4.

После члана 52. додаје се поднаслов „Персонална асистенција" и чланови 52.а, 52.б, 52.в и 52.г, који гласе:

„ Персонална асистенција"

Члан 52.а

Услуга персоналне асистенције доступна је пунолетним лицима са инвалидитетом, са процењеним I и II степеном подршке, која остварују право на увећани додаток за туђу негу и помоћ, имају способност за самостално доношење одлука, радно су ангажовани или активно укључени у рад различитих удружења грађана, спортских друштава и других облика друштвеног ангажмана односно укључени су у редовни или индивидуални образовни програм.

Члан 52.б

Сврха услуге персоналне асистенције је пружање одговарајуће индивидуалне практичне подршке која је кориснику неопходна за задовољавање личних потреба и укључивање у образовне, радне и друштвене активности у заједници, ради успостављања што већег нивоа самосталности.

Члан 52.в -

Активности услуге персоналне асистенције усмерене су ка одржавању и унапређењу квалитета живота корисника, у зависности од идентификованих потреба и капацитета за самостално обављање одређених активности, као и капацитета породице корисника и доступних ресурса, и по потреби укључују:

1) Помоћ у одржавању личне хигијене и задовољавању основних личних потреба

2) Помоћ у одржавању хигијене стана, обављању свакодневних активности и задовољавању основних животних потреба

3) Подизање, премештање и помоћ при кретању унутар и изван корисникове куће, радног места и места где се одвијају друштвене и образовне активности, помоћ у коришћењу превоза

4) Помоћ у коришћењу терапеутских и здравствених услуга и коришћењу и одржавању помагала

5) Помоћ при комуникацији, социјалним контактима и задовољавању социјалних, културно-забавних и других програма

6) Помоћ при обављању различитих радних, образовних и друштвених активности.

На основу идентификованих потреба и процене доступних ресурса, пружалац услуге и корисник одређују обим и врсту ангажовања персоналног асистента.

Члан 52.г

Пружалац услуге има најмање једног стручног радника.

Непосредну услугу персоналне асистенције пружа сарадник-персонални асистент.

Персонални асистент има завршену основну обуку по акредитованом програму обуке за пружање услуге персоналне асистенције.

Корисник услуге персоналне асистенције има завршену обуку по основном програму за коришћење услуге персоналне асистенције.

Један персонални асистент по правилу пружа услугу за једног корисника.

Персонални асистент не може бити члан породичног домаћинства у коме живи корисник, сродник у правој линији као ни рођени брат ни сестра, односно брат и сестра по оцу или мајци корисника.

Персонали асистент ангажован је у раду са једним корисником, најмање 20 а највише 40 сати недељно, према процењеним потребама и капацитетима корисника, а у складу са одредбама о радном времену из закона којим су уређени радни односи."

Члан 5.

Ова Одлука ступа на снагу осмог дана од дана објављивања у „Службеном листу града Шапца”.

СКУПШТИНА ГРАДА ШАПЦА

Број: 020-227/2019-14

ПРЕДСЕДНИК СКУПШТИНЕ

Немања Пајић, с.р.

013

На основу члана 11. Закона о финансијској подршци породици са децом („Службени гласник Републике Србије” број 113/17 и 50/18) и члана 39. и 131. Статута града Шапца („Сл. лист града Шапца” број

5/2019), Скупштина града Шапца, на седници одржаној дана 18.12.2019. године, донела је

О Д Л У К У

О ИЗМЕНАМА И ДОПУНАМА ОДЛУКЕ О ПРАВУ НА НАКНАДУ ТРОШКОВА БОРАВКА ДЕЦЕ У ПРЕДШКОЛСКОЈ УСТАНОВИ „НАШЕ ДЕТЕ” У ШАПЦУ

Члан 1.

У Одлуци о праву на накнаду трошкова боравка деце у Предшколској установи „Наше дете” у Шапцу („Службени лист града Шапца” број 4/2015 и 24/2016), члан 3. мења се и гласи:

„Право на накнаду трошкова боравка у Предшколској установи „Наше дете” у Шапцу, има дете које има пребивалиште на територији града Шапца и које користи услуге Предшколске установе „Наше дете” у Шапцу, уколико испуњава један од следећих услова:

- да је дете без родитељског старања, изузев у случају да је ово право остварило у складу са Законом о финансијској подршци породици са децом;

- да је дете са сметњама у развоју или дете са инвалидитетом, изузев у случају да је ово право остварило у складу са Законом о финансијској подршци породици са децом;

- да је треће или свако наредно дете после трећег у породици."

Члан 2.

У Одлуци, члан 5. мења се и гласи:

„Статус детета без родитељског старања утврђује се на основу решења надлежног центра за социјални рад.

Статус детета са сметњама у развоју и детета са инвалидитетом утврђује се на основу мишљења Интерресорне комисије.

Статус трећег и сваког наредног детета после трећег у породици, утврђује се на основу броја деце у породици у односу на дан подношења захтева за остваривање права утврђеног овом Одлуком, према датуму и часу рођења уписаних у матичну књигу рођених и према пријави пребивалишта."

Члан 3.

Члан 7. став 2. мења се и гласи:

„Градска управа града Шапца - Одељење за друштвене делатности, у поступку одлучивања по поднетом захтеву, по службеној дужности извршиће увид и прибавити податке о чињеницама о којима се води службена евиденција, а који су неопходни за одлучивање, осим ако странка изричито изјави да ће те податке прибавити сама."

Члан 4.

У члану 7. после става 2, додаје се став 3. који гласи:

„Градска управа града Шапца- Одељење за друштвене делатности донеће решење о остваривању права и без поднетог захтева, по сазнању о испуњавању услова за остваривање права, у законом предвиђеном року, уколико у службеним евиденцијама располаже подацима потребним за одлучивање или их може прибавити из службених евиденција другог органа.“

Члан 5.

Члан 8. мења се и гласи:

„О поднетим захтевима за остваривање права прописаних овом Одлуком, у првом степену одлучује Градска управа града Шапца- Одељење за друштвене делатности.“

По жалбама на решења из става 1. овог члана одлучује Градско веће града Шапца.

Жалба се предаје првостепеном органу, без прилога таксе.“

Члан 6.

Члан 9. мења се и гласи:

„Право из ове Одлуке признаје се за једну радну годину.“

Уколико је захтев за остваривање овог права поднет у току радне године, право се признаје даном доношења решења.“

Члан 7.

Члан 12. брише се. Досадашњи члан 13. постаје члан 12.

Члан 8.

Ова Одлука ступа на снагу осмог дана од дана објављивања у „Службеном листу града Шапца“.

СКУПШТИНА ГРАДА ШАПЦА

Број: 020-228/2019-14

ПРЕДСЕДНИК СКУПШТИНЕ

Немања Пајић, с.р.

014

На основу члана 38. Закона о удружењима („Службени гласник РС“ број 51/2009, 99/2011 - др. закон и 44/2018: др.закон), члана 46, Закона о задужбинама и фондацијама („Сл. гласник РС“ број 88/2010, 99/2011- др.закон и 44/2018- др.закон), члана 3. Уредбе о средствима за подстицање програма или недостајућег дела средстава за финансирање програма од јавног интереса која реализују удружења („Сл. гласник РС“ број 16/18) и члана 39. и 131. Статута града Шапца („Службени лист града Шапца“,

бр. 5/19), Скупштина града Шапца на седници одржаној дана 18.12.2019. године, доноси

П Р А В И Л Н И К**О ИЗМЕНАМА И ДОПУНАМА ПРАВИЛНИКА О ПОСТУПКУ И КРИТЕРИЈУМИМА ЗА ИЗБОР ПРОГРАМА РАДА/ПРОЈЕКТА У ОБЛАСТИ СОЦИЈАЛНЕ И ЗДРАВСТВЕНЕ ЗАШТИТЕ КОЈИ СЕ ФИНАНСИРАЈУ И СУФИНАНСИРАЈУ ИЗ БУЏЕТА ГРАДА ШАПЦА****Члан 1.**

У Правилнику о поступку и критеријумима за избор програма рада/пројекта у области социјалне и здравствене заштите који се финансирају и суфинансирају из буџета Града Шапца („Сл. лист града Шапца“ број 25/17 и 29/18), у члану 2, после тачке 8. додају се две нове тачке 9. и 10, које гласе:

„9) активности усмерене на превенцију болести и промоцију здравља и здравих стилова живота,

10) активности усмерене на превенцију насиља и активности у циљу подршке жртвама насиља.“

Члан 2.

Овај Правилник ступа на снагу осмог дана од дана објављивања у „Службеном листу града Шапца“.

СКУПШТИНА ГРАДА ШАПЦА

Број: 110-160/2019-14

ПРЕДСЕДНИК СКУПШТИНЕ

Немања Пајић, с.р.

015

На основу члана 26. и члана 27. став 10. Закона о јавној својини („Службени гласник РС“, бр. 72/11, 88/2013 и 105/2014, 104/16, 108/16 и 113/17), и члана 39. тачка 25. и члана 131. Статута града Шапца („Службени лист града Шапца“, број 5/19), Скупштина града Шапца, на седници од 18.12.2019, године, донела је:

О Д Л У К У**О ДАВАЊУ НА КОРИШЋЕЊЕ ДЕЛА ВОДОВОДНЕ И КАНАЛИЗАЦИОНЕ МРЕЖЕ У ШАПЦУ ЈКП "ВОДОВОД-ШАБАЦ"**

1. ДАЈЕ СЕ на коришћење, без накнаде, ЈКП "Водовод-Шабац" Шабац део водоводне и канализационе мреже у Шапцу, и то:

- мрежа атмосферске канализације у дужини од 650м у улици Нова 7 у Шапцу, изграђена према дозволи за градњу Градске управе Шабац број РОП-САБ-26529-ЦПИХ-3/2017 од 19.04.2017. године.

- мрежа фекалне канализације у дужини од 426 м и мрежа агмосферске канализације у дужини од 372 м у улици Нова 24 у Шапцу, изграђена према дозволи за градњу Градске управе Шабац број 3 51 - 813/12-11 од 3.12.2012. године;

- мрежа фекалне канализације у дужини од 179,9 м и мрежа атмосферске канализације у дужини од 206,89 м у улици Нова 5 у Шапцу, изграђена према грађевинској дозволи Градске управе Шабац број РОП-САБ-32250-ЦПИ-3/2017 од 25.01.2017. године;

- мрежа атмосферске канализације у дужини од 1956,63 м у улици Нова 7 у Шапцу, изграђена према грађевинској дозволи Градске управе Шабац број РОП-САБ-32237-ЦПИ-1/16 од 5.12.2016. године;

- водоводна мрежа у дужини од 307,79 м у улици Нова 4 у Шапцу, изграђена према грађевинској дозволи Градске управе Шабац број 351-267/2015-11 од 07.07.2015. године и

- водоводна мрежа у дужини од 160 м и фекална канализациона мрежа у дужини од 109,89 м у улици Северна трансверзала 1 у Шапцу, изграђена према дозволи за градњу Градске управе Шабац број 351-198/09-11 од 30.09.2009. године.

2. На основу ове Одлуке закључиће се уговор између града Шапца ЈКП "Водовод- Шабац" којим ће се ближе дефинисати начин управљања водоводном и канализационом мрежом описаном у тачки 1. ове Одлуке.

3. ЈКП "Водовод-Шабац" може уписати право коришћења на мрежи из тачке 1 ове Одлуке у јавне књиге о непокретностима и правима о њима.

4. Овлашћује се градоначелник града Шапца да потпише уговор из тачке 2. ове Одлуке.

5. Ову Одлуку објавити у "Службеном листу града Шапца".

СКУПШТИНА ГРАДА ШАПЦА

Број: 020-229/2019-14

ПРЕДСЕДНИК СКУПШТИНЕ

Немања Пајић, с.р.

016

На основу члана 27. Закона о јавној својини („Сл. гласник РС бр.72/11, 88/13 и 105/14, 104/16, 108/16,113/17 и 95/18) и чл.39 став 1 тачка 38. Статута града Шапца („Сл.лист града Шапца" број 6/2019) Скупштина града Шапца на седници одржаној дана. 18.12.2019. године донела је

О Д Л У К У

О ПРИХВАТАЊУ ПРЕНОСА ПРАВА КОРИШЋЕЊА НА ОБЈЕКТИМА БИВШЕГ КОЛЕКТИВНОГ ЦЕНТРА „ВАРНА"

1. Прихвата се пренос права коришћења на објектима бившег колективног центра „Варна", посто-

јећи на кат.парцели број 3965/2 КО Варна, све уписано у Лист непокретности број 593 КО Варна са досадашњег корисника Црвеног крста Србије на град Шабац, трајно и без накнаде.

2. Овлашћује се градоначелник града Шапца да закључи уговор о преносу права коришћења без накнаде.

3. Ова Одлука ступа на снагу осмог дана од дана објављивања у „Службеном листу града Шапца"

СКУПШТИНА ГРАДА ШАПЦА

Број: 020-230/2019-14

ПРЕДСЕДНИК СКУПШТИНЕ

Немања Пајић, с.р.

017

На основу одредбе члана 2. став 5. Закона о комуналним делагностима ("Службени гласник РС", број 88/2011, 46/2014- Одлука УС РС, 104/2016 и 95/2018) и члана 39. и 131. Стагута града Шапца ("Сл. лист града Шапца" број 5/19) Скупштина града Шапца, на седници одржаној 18.12.2019. године, донела је

О Д Л У К У

О ОДРЕЂИВАЊУ КОМУНАЛНИХ ДЕЛАТНОСТИ ОД ЛОКАЛНОГ ИНТЕРЕСА И ПОВЕРАВАЊУ ОБАВЉАЊА КОМУНАЛНЕ ДЕЛАТНОСТИ ОД ЛОКАЛНОГ ИНТЕРЕСА

Члан 1.

Овом одлуком одређују се комуналне делатности од локалног интереса за град Шабац (у даљем тексту: Град) и поверава обављање комуналних делатности од локалног интереса.

Члан 2.

Комуналне делатности од локалног интереса за Град су:

1. обједињена обрада података и наплата комуналних услуга и рачуноводство вршиоца комуналних делатности

2. послови централизоване службе рачуноводства, информационих технологија, система и њиховог одржавања за потребе органа и служби Града, установа, вршиоца комуналних делатности, јавних комуналних предузећа, осталих предузећа и организација чији је оснивач Град

3. послови централизованих јавних набавки за потребе директних корисника буџетских средстава Града, установа, вршиоца комуналних делатности, јавних комуналних предузећа, осталих предузећа и организација чији је оснивач Град, основних и средњих школа у делу у коме се јавне набавке финансирају из буџета Града.

Услови за обављање комуналних делатности из става 1. овог члана уређују се посебним одлукама.

Члан 3.

Јавно предузеће "Инфраструктура Шабац" Шабац је носилац искључивог права, у складу са прописима којима се уређују јавне набавке, обављања послова из члана 2. ове Одлуке.

Члан 4.

Ова одлука ступа на снагу осмог дана од дана објављивања у "Сл. листу града Шапца".

СКУПШТИНА ГРАДА ШАПЦА

Број: 020-231/2019-14

ПРЕДСЕДНИК СКУПШТИНЕ

Немања Пајић, с.р.

018

На основу члана 39. и члана 131. Статута града Шапца ("Службени лист града Шапца" бр. 15/2019), а у складу са чланом 76. и 77. Закона о запосленима у аутономним покрајинама и јединицама локалне само-управе („Сл. гласник РС" бр. 21/2016, 113/2017 и 95/2018), Скупштина града Шапца на седници одржаној дана 18.12.2019. године, донела је

О Д Л У К У

О КАДРОВСКОМ ПЛАНУ ЗА ГРАДСКУ УПРАВУ ГРАДА ШАПЦА И ПОСЕБНЕ ОРГАНИЗАЦИЈЕ ГРАДА ШАПЦА ЗА 2020. ГОДИНУ

І Постојећи број запослених у Градској управи града Шапца на дан 01. децембар 2019. године:

<i>Радна места службеника и намештеника на неодређено време</i>	<i>Број извршилаца</i>
Положаји у првој групи	1
Самостални саветник	20
Саветник	50
Млађи саветник	6
Сарадник	13
Млађи сарадник	1
Виши референт	64
Референт	3
Млађи референт	3
Прва врста радних места	1
Друга врста радних места	0
Трећа врста радних места	0
Четврта врста радних места	15
Пета врста радних места	3
УКУПНО:	180

<i>Радни однос на одређено време (повећан обим посла)</i>	<i>Број извршилаца</i>
Самостални саветник	1
Саветник	7
Млађи саветник	0
Сарадник	0
Млађи сарадник	0
Виши референт	2
Референт	0
Млађи референт	0
Прва врста радних места	0
Друга врста радних места	0
Трећа врста радних места	0
Четврта врста радних места	0
Пета врста радних места	0
УКУПНО:	10

Радни однос на одређено време (у Кабинету градоначелника)	Број извршилаца
Помоћници градоначелника	4
Самостални саветник	2
Саветник	4
Млађи саветник	1
Сарадник	2
Млађи сарадник	0
Виши референт	1
Референт	0
Млађи референт	0
Прва врста радних места	0
Друга врста радних места	0
Трећа врста радних места	0
Четврта врста радних места	0
Пета врста радних места	0
УКУПНО:	14

Приправници	Број извршилаца
Висока стручна спрема	0
Виша стручна спрема	0
Средња стручна спрема	0
УКУПНО:	0

II Постојећи број запослених у Градском правобранилаштву на дан 01. децембар 2019. године:

Радна места службеника и намештеника на неодређено време	Број извршилаца
Виши референт	1
Пета врста радних места	1
УКУПНО:	2

III Планирани број запослених у Градској управи града Шапца за 2020. годину:

Радна места службеника и намештеника намештеника на неодређено време	Број извршилаца
Положаји у првој групи	1
Самостални саветник	26
Саветник	75
Млађи саветник	4
Сарадник	15
Млађи сарадник	1
Виши референт	70
Референт	3
Млађи референт	5
Прва врста радних места	1
Друга врста радних места	0
Трећа врста радних места	0
Четврта врста радних места	14
Пета врста радних места"	5
УКУПНО:	220

Радни однос на одређено време (повећан обим посла)	Број извршилаца
Самостални саветник	1
Саветник	10
Млађи саветник	0
Сарадник	0
Млађи сарадник	0
Виши референт	1
Референт	0
Млађи референт	0
Прва врста радних места	0
Друга врста радних места	0
Трећа врста радних места	0
Четврта врста радних места	0
Пета врста радних места	0
УКУПНО:	12

Радни однос-на одређено време (у Кабинету градоначелника)	Број извршилаца
Помоћници градоначелника	5
Самостални саветник	2
Саветник	4
Млађи саветник	1
Сарадник	2
Млађи сарадник	0
Виши референт	1
Референт	0
Млађи референт	0
Прва врста радних Места	0
Друга врста радних места	0
Трећа врста радних места	0
Четврта врста радних места	0
Пета врста радних места	0
УКУПНО:	15

Приправници	Број извршилаца
Висока стручна спрема	0
Виша стручна спрема	0
Средња стручна спрема	0
УКУПНО:	0

IV Планирани број запослених у Градском правобранилаштву:

Радна места службеника и намештеника на неодређено време	Број извршилаца
Саветник	3
Виши референт	1
Пета врста радних места	1
УКУПНО:	5

V Кадровски план ступа на снагу осмог дана од дана објављивања у "Службеном листу града Шапца"

СКУПШТИНА ГРАДА ШАПЦА

Број: 020-237/2019-14

ПРЕДСЕДНИК СКУПШТИНЕ

Немања Пајић, с.р.

019

На основу члана 39. и члана 131. Статута града Шапца („Сл. лист града Шапца" бр. 5/19), Скупштина града Шапца на седници одржаној дана 18.12.2019. године донела је

О Д Л У К У

О УСВАЈАЊУ ЛОКАЛНОГ АКЦИОНОГ ПЛАНА ЗАПОШЉАВАЊА ГРАДА ШАПЦА ЗА 2020. ГОДИНУ

1. **УСВАЈА СЕ** Локални акциони план запошљавања Града Шапца за 2020. годину

2. Ову Одлуку објавити у „Службеном листу Града Шапца"

СКУПШТИНА ГРАДА ШАПЦА

Број: 020-232/2019-14

ПРЕДСЕДНИК СКУПШТИНЕ

Немања Пајић, с.р.

020

На основу члана 33/ Закона о јавним предузећима („Службени гласник РС", број 15/16), члана 44. Одлуке о промени оснивачког акта Јавног комуналног предузећа Регионална депонија „Срем-Мачва" Шабац (Службени лист града Шапца број 1/19), и члана 39. и 131. Статута града Шапца (Службени лист града Шапца број 5/19), Скупштина града Шапца, на седници дана 18.12.2019. године донела је

О Д Л У К У

О СПРОВОЂЕЊУ ЈАВНОГ КОНКУРСА ЗА ИЗБОР ДИРЕКТОРА ЈКП РЕГИОНАЛНА ДЕПОНИЈА „СРЕМ- МАЧВА" ШАБАЦ

1. Покреће се поступак за избор директора ЈКП Регионална депонија „Срем- Мачва", Шабац.

2. Поступак из тачке 1. ове Одлуке спровешће Комисија за спровођење конкурса за избор директора јавних предузећа чији је оснивач Град Шабац, на основу Огласа о јавном конкурс за избор директгра ЈКП Регионална депонија „Срем- Мачва" Шабац.

3. Усваја се текст Огласа о јавном конкурс за избор директора ЈКП Регионална депонија „Срем-Мачва", Шабац и саставни је део ове Одлуке.

4. Оглас о јавном конкурс објавиће се у „Службеном гласнику РС", „Службеном листу града Шапца", у најмање једним дневним новинама које се дистрибуирају на целој територији Републике Србије и на званичној интернет страни града.

5. Ова Одлуку објавити у „Сл. листу града Шапца".

СКУПШТИНА ГРАДА ШАПЦА

Број: 020-233/2019-14

ПРЕДСЕДНИК СКУПШТИНЕ

Немања Пајић, с.р.

СКУПШТИНА ГРАДА ШАПЦА, на основу члана 36. став 3. и 4. и члана 39. Закона о јавним предузећима ("Сл. гласник РС", број 15/2016) и Одлуке о спровођењу јавног конкурса за избор директора ЈКП Регионална депонија „Срем-Мачва" Шабац, број: 020-233/2019-14 од 18.12.2019. године, објављује јавни конкурс

— за избор директора ЈКП Регионална депонија „Срем-Мачва", Шабац

Подаци о Јавном предузећу: ЈКП Регионална депонија "Срем-Мачва" Шабац, улица Хајдук Вељкова бб. Шабац.

Претежна делатност предузећа: 38.21 - третман и одлагање отпада који није опасан.

Радно место: Директор ЈКП Регионална депонија "Срем-Мачва", Шабац,

Директор се именује на период од четири године.

Услови за именовање директора:

1) да је пунолетно и пословно способно лице;

2) да има стечено високо образовање на основним студијама у трајању од најмање четири године, односно на основним академским студијама у обиму од најмање 240 ЕСПБ бодова, мастер академским студијама, мастер струковним студијама, специјалистичким академским студијама или специјалистичким струковним студијама;

3) да има најмање пет година радног искуства на пословима за које се захтева високо образовање из тачке 2);

4) да има најмање три године радног искуства на пословима који су повезани са пословима Јавног предузећа;

5) да познаје област корпоративног управљања;

6) да има радно искуство у организовању рада и вођењу послова;

7) да није члан органа политичке странке, односно да му је одређено мировање у вршењу функције

у органу политичке странке; да није осуђивано на казну затвора од најмање шест месеци,

8) да му нису изречене мере безбедности у складу са законом којим се уређују кривична дела, и то:

- обавезно психијатријско лечење и чување у здравственој установи;
- обавезно психијатријско лечење на слободи;
- обавезно лечење наркомана;
- обавезно лечење алкохоличара;
- забрана вршења позива, делатности и дужности.

Место рада: Сремска Митровица.

Стручна оспособљеност, знања и вештине кандидата оцењују се у изборном поступку увидом у доказе који су приложени уз пријаву кандидата и усменим разговором са кандидатима који испуњавају услове утврђене конкурсом.

Рок за подношење пријаве: Рок за подношење пријаве је 30 дана, и почиње да тече наредног дана од дана објављивања огласа у "Службеном гласнику РС".

Адреса на коју се подносе пријаве: Пријава са доказима о испуњавању услова подноси се у затвореној коверти, путем поште или преко писарнице Градске управе града Шапца на адресу: Скупштина града Шапца - Комисија за спровођење конкурса за избор директора јавних предузећа, улица Господар Јевремова 6, 15000 Шабац, са назнаком "За јавни конкурс за избор директора ЈКП Регионална депонија „Срем-Мачва" Шабац".

Пријава на јавни конкурс:

Пријава на јавни конкурс садржи: име и презиме кандидата, датум и место рођења, адресу становања, податке о образовању, и податке о врсти и дужини радног искуства са описом послова на којима је кандидат радио.

Докази који се прилажу уз пријаву:

- извод из матичне књиге рођених;
- уверење о држављанству (не старије од шест месеци у односу на дан објављивања у "Сл. гласнику РС");
- диплома о стручној спреми;
- исправе којима се доказује радно искуство у струци (потврде, решења и други акти из којих се види на којим пословима и са којом стручном спремом је стечено радно искуство;
- изјава да није члан органа политичке странке, односно, да му је одређено мировање у вршењу функције у органу политичке странке, оверена у складу са законом,
- уверење надлежног органа да лице није осуђивано на казну затвора од најмање шест месеци,
- уверење надлежног органа да му нису изречене мере безбедности у складу са Законом којим се уређују кривична дела, и то:

а) обавезно психијатријско лечење и чување у здравственој установи;

б) обавезно психијатријско лечење на слободи;

в) обавезно лечење наркомана;

г) обавезно лечење алкохоличара;

д) забрана вршења позива, делатности и дужности.

Сви докази прилажу се у оригиналу или фотокопији која је оверена у складу са законом.

Неблаговремене, неразумљиве и пријаве уз које нису приложени сви потребни докази Комисија ће одбацити закључком против кога није допуштена посебна жалба.

Лице задужено за давање обавештења о јавном конкурсима је Живана Билан, председник Комисије, контакт телефон 064/816 45 46.

Овај оглас се објављује у "Сл. гласнику РС", "Сл. листу града Шапца", најмање једним дневним новинама које се дистрибуирају на целој територији Републике Србије, и на званичној интернет страници града Шапца.

021

На основу члана 11. став 4. Закона о финансијској подршци породици са децом ("Сл. Гласник РС" бр. 113/2017 и 50/2018) и члана 39. и 131. Статута града Шапца („Сл. лист града Шапца" број 5/2019) Скупштина града Шапца, на седници одржаној дана 18.12.2019. године, донела је

О Д Л У К У

О ПРИСТУПАЊУ ГРАДА ШАПЦА У ЧЛАНСТВО УДРУЖЕЊА "ПОКРЕТ ЗА ДЕЦУ ТРИ ПЛУС" ИЗ ЧАЧКА

Члан 1.

Град Шабац приступа у чланство Удружења "Покрет за децу три плус" из Чачка, у циљу обезбеђивања финансијских олакшица при куповини робе и пружању услуга породицама са троје и више деце како би се побољшали услови истих за задовољавање основних потреба, као и побољшао материјални положај наведених породица.

Удружење "Покрет за децу три плус" је удружење основано у области демографске политике и повећања natalитета ради остваривања следећих циљева:

- доношење законске регулативе којом би се омогућила исплата демографске накнаде (накнаде у висини просечне плате мајкама са троје или више деце),
- доношење стратегије о одрживости демографског фонда,

- доношење закона о статусу великих породица,
- формирање базе података о мајкама са троје и више деце,
- пропагандна активност и едукација младих и грађана уопште о значају пораста наталитета у Србији,
- доношење одлука локалне самоуправе које би поспешивале рађање деце и омогућиле одређени привилеговани статус вишедетним породицама,
- израда пројектних апликација на домаћим и међународним фондовима,
- активно учествовање и консалтинг за израду софтверских програма који би својом применом у локалним самоуправама и државним институцијама били од великог значаја за одрживост демографског фонда.

Члан 2.

Град Шабац поднеће пријаву за учлањење у Удружење "Покрет за децу три плус" Управном одбору удружења, а сходно статуту напред наведеног удружења, како би се поступак приступања у чланство спровео.

Овлашћује се градоначелник града Шапца да поднесе пријаву из става 1. овог члана.

Члан 3.

Даном ступања у чланство град Шабац прихвата износ чланарине од 6 динара по становнику локалне самоуправе која приступа чланству, утврђене Одлуком Скупштине Удружења "Покрет за децу три плус" од 24.05.2018. године, и која чланарина, с обзиром на број становника града Шапца за 2020. годину износи 675.246,00 динара.

Висину чланарине за сваку наредну календарску годину утврђује Скупштина удружења "Покрет за децу три плус" Чачак и свој предлог доставља Скупштини града Шапца на усвајање.

Уколико Скупштина града Шапца не усвоји предлог из става 2. овог члана односно не прихвати висину предложене чланарине за наредну календарску годину, донеће одлуку о иступању из чланства у удружењу "Покрет за децу три плус" Чачак.

Члан 4.

Ова одлука ступа на снагу даном објављивања у "Службеном листу града Шапца".

СКУПШТИНА ГРАДА ШАПЦА

Број: 020-235/2019-14

ПРЕДСЕДНИК СКУПШТИНЕ

Немања Пајић, с.р.

022

На основу члана 34. и 35. Закона о култури ("Сл. гласник РС" број 72/09, 13/16 и 30/16) и члана 39. и

131. Статута града Шапца ("Сл. лист града Шапца" број 5/19) Скупштина града Шапца, на седници од 18.12.2019. године, донела је

РЕШЕЊЕ

О ИМЕНОВАЊУ ДИРЕКТОРА НАРОДНОГ МУЗЕЈА У ШАПЦУ

1. ИМЕНУЈЕ СЕ **Нела Тонковић** за директора Народного музеја у Шапцу, на период од четири године.

2. Ово решење објавити у "Сл. листу града Шапца".

Образложење

Чланом 34. Закона о култури ("Сл. гласник РС" број 72/09, 13/16 и 30/16), прописано је да директора установе именује оснивач на основу претходно спроведеног јавног конкурса, на период од четири године. Јавни конкурс за директора расписује и спроводи Управни одбор и предлаже Скупштини кандидата за избор директора.

Народни музеј у Шапцу доставио је Скупштини града два дописа, број 284/19 од 06.12.2019. године и 284/19-1 од 06.12.2019. године којим обавештава Скупштину да је спроведен јавни конкурс за избор директора Народного музеја у Шапцу. Управни одбор установе, на својој седници од 14.11.2019. године, донео је одлуку о расписивању конкурса за избор директора, на период од четири године, који је објављен у дневном листу „Данас“ дана 20.11.2019. године и у листу Националне службе за запошљавање „Послови“, дана 20.11.2019. године.

Управни одбор установе, на својој седници одржаној дана 06.12.2019. године, извршио је увид у конкурсну документацију и утврдио да је у законском року пристигла само једна пријава, која је благовремена и потпуна. На основу спроведеног јавног Конкурса предложено је да се за директора установе именује Нела Тонковић, дипломирани историчар уметности из Суботице, досадашњи вршилац дужности,

Комисија за избор и именовања предлаже скупштини да прихваћа предлог Управног одбора за избор Неле Тонковић за директора Народного музеја у Шапцу.

СКУПШТИНА ГРАДА ШАПЦА

Број: 110-161/2019-14

ПРЕДСЕДНИК СКУПШТИНЕ

Немања Пајић, с.р.

023

На основу члана 116. и 117. став 3. тачка 4. Закона о основама система образовања и васпитања

("Сл. гласник РС", број 88/17, 27/18 и 10/19) и члана 39. и 131. Статута града Шапца ("Сл. лист града Шапца", број 5/19), Скупштина града Шапца, на седници одржаној 18.12.2019. године, донела је:

РЕШЕЊЕ

О РАЗРЕШЕЊУ ЈЕДНОГ ЧЛАНА ШКОЛСКОГ ОДБОРА ЕКОНОМСКЕ ШКОЛЕ "СТАНА МИЛАНОВИЋ" У ШАПЦУ И ИМЕНОВАЊУ НОВОГ

1. **РАЗРЕШАВА СЕ** Далиборка Ђурић дужности члана Школског одбора Економске школе „Стана Милановић“ у Шапцу, представник родитеља.

2. **ИМЕНУЈЕ СЕ** Сања Чоњагић за члана Школског одбора Економске школе „Стана Милановић“ у Шапцу, као представник родитеља.

3. Ово Решење објавити у "Службеном листу града Шапца".

СКУПШТИНА ГРАДА ШАПЦА

Број: 110-162/2019-14

ПРЕДСЕДНИК СКУПШТИНЕ

Немања Пајић, с.р.

024

На основу члана 94. став 2. Законом о превозу путника у друмском саобраћају („Сл. гласник РС бр.68/2015, 41/2018, 44/2018 - др. закон, 83/2018 и 31/2019), члана 3. став 1. Одлуке о такси превозу на територији града Шапца ("Сл. лист града Шапца" бр.29/2015 и 7/2017) и члана 61. и 131. Статута града Шапца ("Сл. лист града Шапца", бр.5/2019), Градско веће града Шапца, дана 17.12.2019.године, донело је:

ПРОГРАМ

О ОПТИМАЛНОМ ОРГАНИЗОВАЊУ ТАКСИ ПРЕВОЗА НА ТЕРИТОРИЈИ ГРАДА ШАПЦА ЗА 2020. ГОДИНУ

1. У оквиру планираних потреба јавног превоза у граду Шапцу за 2020. годину овим Програмом утврђује се потребан број и назив такси стајалишта и оптималан број такси возила чијим радом се задовољавају потребе за такси превозом на територији града Шапца.

2. На територији града Шапца утврђују се 23 такси стајалишта. Такси стајалишта се налазе на следећим локацијама:

Ред. бр.	НАЗИВ такси стајалишта	Назив улице
1,	Аутобуска станица	Краља Милутина
2,	Зелени венац	Трг ђачког батаљона
3.	Болница	Попа Карана
4.	Робна кућа 1	Краља Милана
5.	Хотел "СЛОБОДА"	Кнеза Милоша
6.	"ЗОРКА" солитер	Милоша Поцерца
7.	Железничка станица	Цара Душана
8.	Пијаца "Живинарник"	Жике Поповића
9.	Камичак	Мачванска
10.	"МАЧВА" стадион	Нова1
11.	Кванташка пијаца	Нова1
12.	Тркалиште	Норвешка
13.	Летњиковац	Војводв Јанка Стојићевића
14.	МЗ "Јевремова"	Николе Пашића
15.	МЗ "Жика Поповић"	Леонарда да Винчија
16.	Триангла	Бора Тирића
17.	МЗ "Касарске ливаде"	Стефана Првовзачаног
18.	Ново гробље	Летњиковачка коса
19.	Думача раскршће	Београдска
20.	Јевремовац	Јевремовац центар
21.	Мајур	Мајур центар
22.	Мишар	Мишар центар
23.	П. Причиновић	П. Причиновић центар

3. Полазећи од потреба за јавним превозом, утврђује се да је за задовољење потреба за такси превозом на територији града Шапца потребно 150 такси возила.

4. Правна лица и-предузетници који на дан доношења овог Програма обављају такси превоз наставиће са радом у складу са законом и Одлуком о такси превозу на територији града Шапца ("Сл. лист града Шапца" бр.29/2015 и 7/2017).

5. Овај Програм објавити у "Службеном листу града Шапца.

ГРАДСКО ВЕЋЕ ГРАДА ШАПЦА

Број: 020-239/2019-15

ГРАДОНАЧЕЛНИК

Небојша Зеленовић, с.р.

АКТА СО ВЛАДИМИРЦИ

025

Република Србија

ОПШТИНА ВЛАДИМИРЦИ

ОПШТИНСКО ВЕЋЕ

Број:110-22/19-II

17.12.2019.године

ВЛАДИМИРЦИ

На основу члана 50. став 3. Закона о предшколском васпитању и образовању („Сл. гласник РС" број: 18/2010, 101/2017, 113/2017-др.закон, 95/2018-др. закон и 10/2019), члана 28 и чланова 34-37 Закона о финансијској породици са децом („Сл. гласник РС" број:113/2017 и 50/2018), члана 46.и члана 47. став 1. Закона о локалној самоуправи („Сл. гласник РС", број 129/2007, 83/2014 - др. закон, 101/2016 - др. закон и 47/2018), члана 70. и члана 71. став1. Статута Општине Владимирци („Сл. лист града Шапца и општина Богатић, Владимирци и Коцељева", бр. 6/2019) Општинско веће општине Владимирци на својој двадесетој редовној седници одржаној дана 17.12.2019. године, донело је

П Р А В И Л Н И К

О УСЛОВИМА И НАЧИНУ ОСТВАРИВАЊА ПРАВА НА РЕГРЕСИРАЊЕ ТРОШКОВА БОРАВКА ДЕЦЕ У ПРЕДШКОЛСКОЈ УСТАНОВИ „СУНЦОКРЕТИ"ВЛАДИМИРЦИ

Члан 1.

Правилником о условима и начину остваривања права на регресирање трошкова боравка деце у Предшколској установи „Сунцокрети" Владимирци, (у даљем тексту Правилник), уређују се услови и начин

остваривања овог права на регресирање трошкова боравка деце у Предшколској установи „Сунцокрети" Владимирци.

Члан 2.

Право на регресирање трошкова, под условима из овог Правилника, има дете чији родитељи, усвојитељи (у даљем тексту: родитељ) имају пребивалиште на територији Општине Владимирци, када користе целодневни, полудневни боравак у Предшколској установи.

Право на регресирање трошкова боравка деце у Предшколској установи признаје се за текућу радну годину.

Релевантни докази о праву на регресирање трошкова у свакој радној години достављају се најкасније до 31.08. текуће године за наредну годину.

Члан 3.

Родитељ детета учествује у обезбеђивању трошкова боравка детета у Предшколској установи у висини од 20% од економске цене по детету.

Висину економске цене и висину учешћа корисника у економској цени утврђује Општинско веће општине Владимирци посебном Одлуком о утврђивању економске цене и учешће корисника у обезбеђивању средстава за остваривање делатности Предшколске установе „Сунцокрети" Владимирци.

Члан 4.

Право на накнаду трошкова боравка деце у Предшколској установи „Сунцокрети" Владимирци у висини пуног учешћа корисника у цени услуге (право на бесплатан боравак имају:

- деца без родитељског старања која су у старатељским или хранитељским породицама под условима да за њих није остварено право на дечији додатак;

- деца са сметњама у развоју и деца са инвалидитетом под условима да за то дете није остварено право на накнаду зараде за време одсуства са рада ради посебне неге детета;

- деца из материјално угрожених породица (који су корисници новчане социјалне помоћи);

Члан 5.

Право на регресирање трошкова боравка деце у Предшколској установи „Сунцокрети" Владимирци имају деца:

- треће, четврто и свако наредно дете из породице из које троје, четворо односно више деце живи у породици, у висини од 100% од утврђеног учешћа корисника у цени услуга;

- деца из једнородитељских породица под условом да је за њих остварено право на дечији додатак у висини од 25% од утврђеног учешћа корисника у цени услуга;

- друго дете из породице из које двоје деце користе услуге целодневног боравка а чији месечни просек примања по члану домаћинства не прелази 20.000,00 динара, у висини од 20% од утврђеног учешћа корисника у цени услуга.

Члан 6.

Ако се право на регресирање трошкова боравка у Предшколској установи може стећи по више основа, право ће се остварити само по једном основу који је најповољнији по корисника.

Члан 7.

Породицу у смислу овог правилника чине: супружници и ванбрачни партнери, деца и сродници у првој линији без обзира на степен сродства, као и сродници у побочној линији до другог степена сродства под условом да живе у заједничком домаћинству.

Чланом породице, у смислу става 1. овог члана сматра се и дете које не живи у породици, а налази се на школовању -до краја рока прописаног за то школовање, најкасније до навршене 26. године живота.

Изузетно из става 1. и 2. овог члана, чланом породице не сматра се лице које је правноснажном судском пресудом оглашено кривим за кривично дело насиље у породици, односно његови приходи и имовина не утичу на право жртава насиља у породици да остваре право, ако испуњавају друге услове прописане овим Правилником.

Чланом породице старатеља сматра се лице, које се у породици старатеља налази на основу решења органа старатељства.

Изузетно из става 1. овог члана приликом утврђивања редоследа рођења деце у породици се убрајају и деца која не живе у заједничком домаћинству.

Члан 8.

Заједничко домаћинство у смислу овог Правилника јесте заједница живљења, привређивања и трошења средстава свих чланова домаћинства.

Члан 9.

Једнородитељска породица у смислу овог Правилника, јесте породица у којој један родитељ самостално врши родитељско право, под условом:

- 1) да је други родитељ непознат;
- 2) да је други родитељ преминуо, а није остварено право на породичну пензију;
- 3) да је други родитељ постао потпуно и трајно неспособан за рад, а није стекао право на пензију;
- 4) да је други родитељ преминуо, а остварено је право на породичну пензију;
- 5) да је други родитељ на издржавању казне затвора дуже од шест месеци;
- 6) да други родитељ не врши родитељско право по одлуци суда;

7) да други родитељ не доприноси издржавању детета, а извршење обавезе издржавања није било могуће обезбедити постојећим и доступним правним средствима и поступцима.

Не сматра се једнородитељском породицом, у смислу овог правилника, породица у којој је родитељ који је самостално вршио родитељско право, по престанку раније брачне, односно ванбрачне заједнице, засновао нову брачну, односно ванбрачну заједницу,

Члан 10.

Дете са сметњама у психофизичком развоју у смислу овог Правилника јесте дете о чијем степену ометености је донело Мишљење надлежне Комисије за процену потреба за пружање додатне образовне, здравствене или социјалне подршке детету/ученику (Интересорне комисије).

Члан 11.

Дете без родитељског старања, у смислу овог правилника је дете које нема живе родитеље, чији су родитељи непознати или нестали и дете чији родитељи из било којих разлога привремено или трајно не извршавају своја родитељска права и дужности.

Статус детета без родитељског старања доказује се исправама надлежног органа.

Члан 12.

Треће, четврто и свако наредно дете у породици у смислу овог правилника је треће, четврто и наредно дете према редоследу рођења и да живи у породици.

Члан 13.

Редослед рођења деце у породици, утврђује се према датуму и часу рођења уписаних у матичну књигу рођених.

Редослед рођења деце из разведеног брака или ванбрачне заједнице која је престала, утврђује се према родитељу са којим дете живи по одлуци надлежног органа.

Редослед рођења деце која су у време развода брака или престанка ванбрачне заједнице била пунолетна или за коју је у току поступак утврђивања породично -правног статуса пред надлежним органом, утврђује се према родитељу са којим деца живе.

Чињеница са којим родитељи деце живе, из става 2. и 3. овог члана, утврђује се према налазу надлежног центра за социјални рад.

Члан 14.

Корисник услуга, у смислу овог Правилника, је лице коме се регресирају трошкови боравка деце у Предшколској установи.

// ПОСТУПАК И НАЧИН ОСТВАРИВАЊА ПРАВА**Члан 15.**

Права утврђена овим Правилником остарују се по прописима о општем управном поступку.

Члан 16.

О правима из овог Правилника у првом степену решава организациона јединица Општинске управе општине Владимирци надлежна за послове дечије заштите, на основу поднетог захтева.

Члан 17.

По жалбама на првостепена решења о правима из овог Правилника у другом степену решава Општинско веће општине Владимирци.

Члан 18.

Право на регресирање трошкова, ако су испуњени сви услови из овог Правилника, кориснику услуга признаје се од дана наведеног у Решењу.

Члан 19.

Ако у току остваривања права на регресирање трошкова настану промене које су релевантне за остваривање права, родитељ је дужан да те промене пријави у року од 15. дана од дана наступања промене и у том случају ће се поново одлучивати о могућности остварења права.

Ако у току остваривања права на регресирање трошкова настну промене у смислу предходног става, доноси се ново решење којим се замењује предходно почев од дана пријаве промене до истека рока предходног решења.

Члан 20.

Корисник права из овог Правилника који је на основу неистинитих или нетачних података, или непријављивањем промена које утичу на губитак или обим права остварио право, дужан је да накнади штету, у складу са законом.

Члан 21.

Средства за регресирање трошкова боравка деце, у вези са чланом 4. и 5. овог Правилника, обезбеђују се у буџету општине Владимирци и преносе се Предшколској установи на основу месечних извештаја о боравку деце.

III ПРЕЛАЗНЕ И ЗАВРШНЕ ОДРЕДБЕ**Члан 22.**

Овај Правилник ступа на снагу осмог дана од дана објављивања у "Службеном листу града Шапца и општина Богатић, Владимирци и Коцељева".

ПРЕДСЕДНИК ВЕЋА

Милорад Милинковић, дипл. инж. пољ., с.р.

САДРЖАЈ

Број акта	Назив акта	Страна	Број акта	Назив акта	Страна
АКТА ГРАДА ШАПЦА			009	ОДЛУКА О ИЗРАДИ ПЛАНА ДЕТАЉНЕ РЕГУЛАЦИЈЕ ЗА ИЗГРАДЊУ ОБЈЕКТА ЗА СКЛАДИШТЕЊЕ И ЧУВАЊЕ ВОЋА И ПОВРЋА НА КАТ.П.БР. 3097 КО ПРЊАВОР У ПРЊАВОРУ	265
001	ОДЛУКА О БУЏЕТУ ГРАДА ШАПЦА ЗА 2020. ГОДИНУ.....	1	010	ОДЛУКА ДА СЕ НЕ ИЗРАЂУЈЕ СТРАТЕШКА ПРОЦЕНА УТИЦАЈА НА ЖИВОТНУ СРЕДИНУ ЗА ПЛАН ДЕТАЉНЕ РЕГУЛАЦИЈЕ ЗА ИЗГРАДЊУ ОБЈЕКТА ЗА СКЛАДИШТЕЊЕ И ЧУВАЊЕ ВОЋА И ПОВРЋА НА КАТ. П. БР. 3097 КО ПРЊАВОР У ПРЊАВОРУ	267
002	ОДЛУКА О УСВАЈАЊУ ПРОГРАМА КАПИТАЛНИХ ИНВЕСТИЦИЈА ГРАДА ШАПЦА ЗА ПЕРИОД 2019 - 2021. ГОДИНА	200	011	ОДЛУКА О УСВАЈАЊУ СТРАТЕГИЈЕ РАЗВОЈА ЉУДСКИХ РЕСУРСА ГРАДА ШАПЦА 2020-2025.....	268
003	ЗАКЉУЧАК О УСВАЈАЊУ ИЗВЕШТАЈА О ИЗВРШЕЊУ БУЏЕТА ГРАДА ШАПЦА ЗА ПЕРИОД ОД 01.01. ДО 30.09.2019. ГОДИНЕ	200	012	ОДЛУКА О ИЗМЕНИ И ДОПУНИ ОДЛУКЕ О ПРАВИМА И УСЛУГАМА СОЦИЈАЛНЕ ЗАШТИТЕ ГРАДА ШАПЦА.....	268
004	ЗАКЉУЧАК О УСВАЈАЊУ ИНФОРМАЦИЈЕ О СТЕПЕНУ УСКЛАЂЕНОСТИ ПЛАНИРАНИХ И РЕАЛИЗОВАНИХ АКТИВНОСТИ ИЗ ПРОГРАМА ПОСЛОВАЊА ЈАВНИХ ПРЕДУЗЕЋА ЧИЈИ ЈЕ ОСНИВАЧ ГРАД ШАБАЦ ЗА ПЕРИОД ОД 01.01.2019. ДО 30.09.2019. ГОДИНЕ.....	240	013	ОДЛУКА О ИЗМЕНАМА И ДОПУНАМА ОДЛУКЕ О ПРАВУ НА НАКНАДУ ТРОШКОВА БОРАВКА ДЕЦЕ У ПРЕДШКОЛСКОЈ УСТАНОВИ „НАШЕ ДЕТЕ“ У ШАПЦУ.....	269
005	ОДЛУКА О УСВАЈАЊУ РЕБАЛАНС II ГОДИШЊЕГ ПРОГРАМА ПОСЛОВАЊА ЈКП „СТАРИ ГРАД“ ШАБАЦ ЗА 2019. ГОДИНУ.....	240	014	ПРАВИЛНИК О ИЗМЕНАМА И ДОПУНАМА ПРАВИЛНИКА О ПОСТУПКУ И КРИТЕРИЈУМИМА ЗА ИЗБОР ПРОГРАМА РАДА/ПРОЈЕКТА У ОБЛАСТИ СОЦИЈАЛНЕ И ЗДРАВСТВЕНЕ ЗАШТИТЕ КОЈИ СЕ ФИНАНСИРАЈУ И СУФИНАНСИРАЈУ ИЗ БУЏЕТА ГРАДА ШАПЦА.....	270
006	ОДЛУКА О УСВАЈАЊУ ПЛАНА ДЕТАЉНЕ РЕГУЛАЦИЈЕ "ДЕО БЛОКА 40 У ДОБРОПОЉСКОЈ УЛИЦИ" У ШАПЦУ.....	240	015	ОДЛУКА О ДАВАЊУ НА КОРИШЋЕЊЕ ДЕЛА ВОДОВОДНЕ И КАНАЛИЗАЦИОНЕ МРЕЖЕ У ШАПЦУ ЈКП "ВОДОВОД-ШАБАЦ"	270
007	ОДЛУКА О УСВАЈАЊУ ПРВЕ ИЗМЕНЕ И ДОПУНЕ ПЛАНА ДЕТАЉНЕ РЕГУЛАЦИЈЕ "ЦЕНТАР 1- ЦЕНТАР 2" У ШАПЦУ.....	264	016	ОДЛУКА О ПРИХВАТАЊУ ПРЕНОСА ПРАВА КОРИШЋЕЊА НА ОБЈЕКТИМА БИВШЕГ КОЛЕКТИВНОГ ЦЕНТРА „ВАРНА“	271
008	ОДЛУКА ДА СЕ НЕ ИЗРАЂУЈЕ СТРАТЕШКА ПРОЦЕНА УТИЦАЈА НА ЖИВОТНУ СРЕДИНУ ПРВЕ ИЗМЕНЕ И ДОПУНЕ ПЛАНА ДЕТАЉНЕ РЕГУЛАЦИЈЕ "ЦЕНТАР 1- ЦЕНТАР 2" У ШАПЦУ.....	265			

017	ОДЛУКА О ОДРЕЂИВАЊУ КОМУНАЛНИХ ДЕЛАТНОСТИ ОД ЛОКАЛНОГ ИНТЕРЕСА И ПОВЕРАВАЊУ ОБАВЉАЊА КОМУНАЛНЕ ДЕЛАТНОСТИ ОД ЛОКАЛНОГ ИНТЕРЕСА.....	271	022	РЕШЕЊЕ О ИМЕНОВАЊУ ДИРЕКТОРА НАРОДНОГ МУЗЕЈА У ШАПЦУ.....	277
018	ОДЛУКА О КАДРОВСКОМ ПЛАНУ ЗА ГРАДСКУ УПРАВУ ГРАДА ШАПЦА И ПОСЕБНЕ ОРГАНИЗАЦИЈЕ ГРАДА ШАПЦА ЗА 2020. ГОДИНУ	272	023	РЕШЕЊЕ О РАЗРЕШЕЊУ ЈЕДНОГ ЧЛАНА ШКОЛСКОГ ОДБОРА ЕКОНОМСКЕ ШКОЛЕ "СТАНА МИЛАНОВИЋ" У ШАПЦУ И ИМЕНОВАЊУ НОВОГ.....	278
019	ОДЛУКА О УСВАЈАЊУ ЛОКАЛНОГ АКЦИОНОГ ПЛАНА ЗАПОШЉАВАЊА ГРАДА ШАПЦА ЗА 2020. ГОДИНУ	275	024	ПРОГРАМ О ОПТИМАЛНОМ ОРГАНИЗОВАЊУ ТАКСИ ПРЕВОЗА НА ТЕРИТОРИЈИ ГРАДА ШАПЦА ЗА 2020. ГОДИНУ	278
020	ОДЛУКА О СПРОВОЂЕЊУ ЈАВНОГ КОНКУРСА ЗА ИЗБОР ДИРЕКТОРА ЈКП РЕГИОНАЛНА ДЕПОНИЈА „СРЕМ- МАЧВА" ШАБАЦ.....	275	АКТА СО ВЛАДИМИРЦИ		
021	ОДЛУКА О ПРИСТУПАЊУ ГРАДА ШАПЦА У ЧЛАНСТВО УДРУЖЕЊА "ПОКРЕТ ЗА ДЕЦУ ТРИ ПЛУС" ИЗ ЧАЧКА	276	025	ПРАВИЛНИК О УСЛОВИМА И НАЧИНУ ОСТВАРИВАЊА ПРАВА НА РЕГРЕСИРАЊЕ ТРОШКОВА БОРАВКА ДЕЦЕ У ПРЕДШКОЛСКОЈ УСТАНОВИ „ СУНЦОКРЕТИ"ВЛАДИМИРЦИ	279

Издавач: Скупштина града Шапца и Скупштине општине: Богатић, Владимирци и Коцељева.
Уређује и експедује Градска управа града Шапца, Господар Јевремова број 6.

Претплата: телефон 015/347-770, текући рачун 840-10640-24

Скупштински лист излази према потреби.

Штампа: Штампарија ГРАФИКА. Шабац
